هكذا من الاصل

מעריב
معاريف • MAARIV

לגליון זה מצורף סופר בתוג

45 | היום 80 עמוד
יום א' 22.2.87 | כ"ג בשבט תשמ"ז
גליון מס' 11959 – שנה מ'
המחיר 45 אג' (כולל מע"מ) המחיר באילת (ללא מע"מ) 40 אג'
המייסד והעורך הראשון ע. קרליבך ז"ל

כל הזכויות שמורות ל„מעריב" © 1987

דחפון
מודעות לוח ומשפחתיות מעריב
לוח מעריב – לבעלי כרטיס אשראי
03-611001

מזג האוויר
בהיר וחם יותר.
● הטמפרטורות: – ירושלים 8–19; תל־אביב 10–22; חיפה 9–21; אילת 15–29.
הטמפרטורות בארץ ובעולם בעמוד 14.

תחרות הניווט
על שם
אורי סלומון
תיערך בפרדס־חנה ביום חמישי, כ"ז בשבט, 26.2.87.
העליה לקבר בשעה 16.00.

מקורות מדיניים בישראל: אנו עוקבים בעירנות אחר ההתפתחויות בלבנון ● מקורות מערביים בדמשק מוסרים:

סוריה מעבירה 10 אלפים חיילים לביירות; ג'מאייל: צעד לא חוקי

כוח חלוץ של צבא סוריה, המונה 4 אלפים חייל וכולל טנקים סובייטיים חדישים, כבר הגיע למבואות מערב ביירות והשתלט על הכבישים המוליכים לבירה ● דמשק תיאמה צעדיה עם מוסקווה, מחשש לתגובה ישראלית ● הכוח הסורי „הוזמן" ע"י 5 מנהיגים מוסלמיים ובהם רה"מ כראמה, נבי ברי וג'ונבלאט ● דמשק: המשימה – פירוק המיליציות

מאת שמי גבאי ורפאל מן

סוריה עומדת להעביר למערב ביירות עוד השבוע כ־10.000 חיילים, בעיקר כוחות שריון וחיי־לי קומנדו – מסרו אמש מקורות מערביים מדמשק. מקורות מדי־ניים בירושלים אמרו אמש כי ישראל „עוקבת בעירנות" אחר ההתפתחויות האחרונות באיזור ביירות, לרבות התוכנית להכניס לעיר כוחות סדיים גדולים.
כוחות החלוץ של צבא סוריה
(סוף בעמוד 9)

ראש הממשלה יצחק שמיר לוחץ ידיהם של רוכבי האופנועים שליוו אותו, ערב צאתו ללוס אנג'לס. כתבה בעמ' 5 (תצלום א.פ.)

מאחורי החדשות
מבחן יוקרה לאסד

מאת שמי גבאי

הכניסה המתוכננת של צבא סוריה לביירות משנה עתה את המפה הפוליטית הקיימת מאז פברואר 1984, כאשר המיליציות המוסלמיות השתלטו על מערב ביירות. המחבלים הפלשתינים על מחנות הפליטים.
סוריה, שהיתה מסובכת בביצה הלבנונית בטסגרת כוחות ההרתעה
(סוף בעמוד 9)

עובדי המינהל נוטשים מחר את בתי־החולים

נציג העובדים: לא מטיפים מוסר לאלה המשתכרים 500 ש' בחודש ★ שרת הבריאות מגישה לממשלה מסמך על הפגיעה במערכת הבריאות

מאת שרה פרידמן

11 אלף עובדי המינהל והמשק בבתי־החולים הממשלתיים פותחים מחר בשביתה. הם מוחים על ההחלטה – לטענתם – במיפוי בתי־ביקעתם להשוואת שכרם לשכר עובדי קופ"ח. העובדים דחו ביום ו' בקשה ממשרדו של חיים הבר
(סוף בעמוד 9)

חשד: קונצרן עלית הונה את האוצר ב־6 מיליון ד'

המכס מייחס ל„עלית" תרמית־שוקולד ★ עיקריה: התחמקות מתשלום היטל על אבקת חלב שהיא מייבאת והצגתה כתערובת שוקולד הפטורה ממס לצורך קבלת רשיון יבוא ★ מנהלים בכירים נחקרו בשבוע שעבר ★ דוד מושביץ: „מנהל הקניות נחקר, אך לא ידוע לי שקיים חשד נגדנו"

מאת שרגא מקל ואורי ניצני

(סוף בעמוד 9)

„ישראל הציעה להודו סיוע בהשמדת הכור הגרעיני הפקיסטני"

טוען שבועון לונדוני לענייני חוץ ★ „ההודים דחו את ההצעה, אך נפגשו עם נציגים ישראלים בפאריס לדיון בפרטיה"

מאת מאיר בליך, סופר „מעריב" בלונדון

ישראל הציעה להודו, בשלוש ההזדמנויות בשנים האחרונות, לשתף פעולה כדי להרוס את הכור הגרעיני הפקיסטני.
(סוף בעמוד 9)

ביגון בצאתו מהכלא: כעת אלחם לעלות לישראל

בשיחה מצ'יסטופול אמר עוד ל„מעריב": אני מקווה ששיחרורי הוא סימן לשינוי במדיניות בריה"מ

מאת איגנה דוידשקרון ואילנה באום ור. פינקלשטיין

„אני מקווה ששיחרורי שלי רשל אסירי ציון אחרים הוא סימן לשינוי במדיניות ביחסים כלפי היהודים", אמר יוסף ביגון לפנות בוקר ל„מעריב", בשיחה טלפו־נית מצ'יסטופול.
ביגון שוחרר מהכלא בצ'יסטופול ביום שישי אחר־הצהריים.
(סוף בעמוד 9)

מאיר יערי יובא מחר למנוחות במרחביה

ארונו של מנהיג מפ"ם ומייסד „השומר הצעיר" שנפטר אתמול בקיבוצו בגיל 90 יוצב משעות הבוקר בבית הוועד הפועל של ההסתדרות בת"א

מאת מאיר הראובני ואלי ידין

(סוף בעמוד 9)

ישראל אייזנברג מ„נאשמי פרשת ברמודה" חזר לישראל

„מסע קצר הפך לסיוט ממושך; סוף־סוף אני מחבק את הנכדים"

מאת אריה בנדר

(סוף בעמוד 9)

חידוש עולמי!!!
מהפכה בתחום המחיקה!!!
UNI Correction Fluid „טוש מחיקה"
■ מוחק את כל סוגי הדיו.
■ אין צורך במדלל (אצטון).
■ ללא ריחות לוואי.
■ מתייבש במהירות.
■ ראש עדין המבטיח דיוק במחיקה.
■ לא מתאדה, לא מתנדף, שימוש מקסימלי.

ה"כ עוזי ברעם
יהיה הערב אורח
מסיבת המתנדבים הוותיקים בקול ישראל

השבוע בתערוכה „פיס 87"
מדפסות
חשאי מחשבים

25% הנחה על צביעת בגדים
קשת DRY CLEANING

מרצפות חוסן התוצר המומלץ

22028716

פרס ,קבר' הוועידה הבינ"ל; "התכוונתי לפתיחה בינ"ל"

הבהיר בסוף השבוע: במונח ועידה היתה הכוונה שלי לטקס בלתי מחייב במעמד בינלאומי אשר יהווה פתיחה חגיגית למו"מ ישיר בין הצדדים במזה"ת

מאת מנחם רהט

שר החוץ וממלא־מקום ראש הממשלה, שמעון פרס, המיר בסוף השבוע את המונח ועידה בינלאומית במונח חדש – "פתיחה בינלאומית", על מנת להבהיר שכוונתו היא רק לטקס בלתי מחייב במעמד בינלאומי, אשר יהווה פתיחה חגיגית למו"מ הישיר בין הצדדים במזרח־התיכון.

בסוף השבוע אמר פרס, כי הוא דוגל אך ורק במו"מ ישיר בין ישראל לירדן, ובין ישראל לסוריה אם אסאד ירצה להצטרף. הוא הדגיש כי הוא ומפלגתו מתנגדים להשתתפות מדינות אחרות במו"מ – אף לא ארה"ב, משום שבמקרה כזה תבקש גם בריה"מ ליטול בו חלק. פרס הסביר שבכל התבטאויותיו על ועידה בינלאומית התכוון רק לפתיחה בינלאומית, כפי שהיתה בז'נבה, שמנהיג הליכוד לשעבר מנחם בגין הסכים לה ב־1977. "הועידה הבינלאומית אינה אלא פתיחה בינלאומית ואיננה תהליך למו"מ ישיר", אמר.

לדבריו, ההישג הגדול הוא בכך שגם הערבים הסכימו, לטענתו, להסדר זה של פתיחה בינלאומית למו"מ ישיר. הוא התלונן על עמדת הליכוד שנחשפה לפתע דווקא בימים אלה, אף שהוא נאם על כך בכנסת ארבע פעמים בתקופת ממשלת הליכוד, דיווח לנשיא המדינה שהממשלה בעד ועידה, ואף הביע באו"ם תמיכה בעמדה זו. "לתמהוני", אמר פרס, "איש לא התנגד אז לעמדה זו, והליכוד התעורר עכשיו לאחר שתיקה של שנתיים וחצי".

פרס הסביר כי תמיכתו בפתיחה בינלאומית נובעת מכך שזו הדרך היחידה שהוא מכיר לקידום תהליך השלום, ואם ישראל תתנגד לה היא תחשב לסרבנית שלום.

תעודת הערכה לקצין שמנע חדירת מחבלים

תעודת הערכה הוענקה ביום ה' לסג"ם רז צפריר מחיל השריון (מימין) על הצטיינותו בעת פעילות מבצעית נגד מחבלים בדרום לבנון. אלוף פיקוד הצפון, יוסי פלד (משמאל), העניק את התעודה במקום הביני.

רז וחייליו מנעו נסיונות חדירה רבים של חוליות מחבלים לשטח ישראל. אלוף פלד אמר, כי ב־6 השבועות האחרונים נהרגו בדרום לבנון 49 מחבלים על־ידי צה"ל וצד"ל. "אתה מייצג חיילים רבים שמנעו חדירות מחבלים ומזל שיש לנו קצינים וחיילים כמוך", אמר האלוף לסג"ם המצטיין. (כתב: יהודה גורן; צילום: דובר צה"ל)

סיבוב נוסף ב"התגוששות" בין השרים שריר ומודעי

מאת מנחם רהט

יו"ר הנהלת המפלגה הליברלית, השר אברהם שריר, פתח בהליכים להדחת השר יצחק מודעי ונאמניו מהנהלת המפלגה. אנשי קבוצת מודעי הגיבו על כך בתמיהה רבה, ואמרו כי צעד יעמיק את הקרע בין קבוצת מודעי לקבוצת שריר, פת ונסים.

שריר פנה ביום ו' לבית־הדין של המפלגה וביקש היתר לכנס את המרכז – שהתכנסותו נאסרה על־פי צו בית־הדין של המפלגה. הוא הבהיר כי רצונו להדיח את חברי קבוצת מודעי־דנר בהנהלה, בנימוק שאינם מופיעים לישיבות. לקבוצת מודעי יש כרגע רוב בהנהלה.

קבוצת מודעי טוענת שאינה מופיעה לישיבות ההנהלה כי אינן חוקיות. סדר היום בהנהלה חייב להיקבע בתיאום עם הנשיאות, אך זה מכבר נמנע שריר לבקש את אישור הנשיאות לכך, משום שיו"ר הנשיאות הוא השר מודעי. שריר חושש שכל הצעה שתוגש, תידחה אוטומטית בשל האיבה בין שתי הקבוצות במפלגה. אנשי מודעי טוענים מצידם, כי לעיתים עולים על סדר היום של ההנהלה "עניינים תמוהים" שאין להם כל קשר למפלגה, כמו למשל דיון שיועד ל־5 בפרס על מלחמת עיראק־איראן.

היוזמה להדחת מודעי וחבריו מההנהלה נחשבת במפלגה כתגובת־נגד ליוזמתו של השר מודעי, לצרף חברים חדשים לנשיאות המפלגה.

איינהורן הסכים לוותר על פיצויים של 1.7 מיליון ד'

מאת דוד ליפקין

המנכ"ל הפורש של בנק לאומי, מרדכי איינהורן, מוותר על פיצויים של 1.7 מיליון דולר, תמורת קיצור תקופת הצינון שלו משלוש שנים לשישה חודשים. על פי החוזה האישי שלו הוא היה זכאי לקבל פיצויים של 1.85 מיליון דולר. איינהורן לא יחזיר את הבונוסים בסכום של 180 אלף דולר, כפי שהציע לעשות לפני כמה שבועות.

על־פי ההסדר שהושג בין ד"ר מאיר חת וצדיק בינו לבין איינהורן נקבע, כי איינהורן יקבל עם פרישתו מענק הסתגלות בגובה 12 משכורות חודשיות – 180 אלף דולר. הוא גם יקבל פנסיה של 10,800 דולר לחודש.

איינהורן הודיע כבר בתחילת המו"מ על תנאי פרישתו כי הוא מוכן לוותר על חלק גדול מהפיצויים תמורת קיצור תקופת הצינון.

ראשי בנק לאומי הגיעו להסכם עם 18 מתוך 22 הבכירים בעלי חוזים אישיים בבנק על הסדרים דומים. הם הסכימו להסתפק בהסדרי הגימלה ולוותר על זכותם לקבלת פיצויים מוגדלים בעתיד. הם יקבלו מענק הסתגלות של 12 משכורות חודשיות. לכל אחד מן הבכירים ניתנה הזכות לקבל את תנאי העסקה שהיו קיימים לפני חתימת החוזים האישיים. כן הוקטנה תקופת הצינון שלהם משלוש שנים לשישה חודשים.

קונים בשופר־סל ומשלמים ב־2.4.87

על קניה בסך 50 ש"ח ומעלה באמצעות כרטיס ויזה, כלעשק או מועדון שקם.
הוזלות בכל המחלקות: דגים, בשר טרי, נקניק ונקניקיות.

★ בננות 1 ק"ג – 1.55
★ טמפל 1 ק"ג – 1.09
★ לדר יחידה (יבוא מדרום אפריקה) 0.89

שופר־סל

טייסים באל על הודיעו: "אנו חולים" וטיסות עוכבו

הנהלת החברה: יהיה קשה מאוד להוכיח שזה צעד הפגנתי

מאת דן ארקין, סופר "מעריב" לענייני תעופה

טיסות אל על שובשו בסוף השבוע, לאחר ששלושה קברניטים ראשונים של מטוסי בואינג 767 הודיעו לפתע ביום ו' בבוקר שהם חשים ברע ולא התייצבו לטיסות. אי אפשר היה לאתר את מחליפיהם.

כתוצאה מכך בוטלו שתי טיסות, לפרנקפורט וללונדון, והנוסעים הוטסו מאוחר יותר ליעדיהם במטוס ג'אמבו מיוחד. טיסת אל על לניו־יורק היתה אמורה להמריא הבוקר במקום במוצאי שבת מאותה סיבה.

מהנהלת החברה אומרים, כי קשה מאוד להוכיח שזה היה צעד הפגנתי. אילו חבר ועד צוותי האוויר אמר אמש: "הוכחנו את טענתנו שחסרים טייסים. שלשה טייסים חשים ברע והמטוסים עומדים".

סלע המחלוקת בין ההנהלה לטייסים הוא תשלום תוספת היוקר ותוספת שכר של 12% אחוזים שעומדים לקבל כל עובדי החברה. הטייסים טוענים כי הם זכאים לתוספות הן על המרכיב הדולרי והן על המרכיב השיקלי בשכרם.

הנהלת אל על מסרבת לשלם לטייסים תוספות על המרכיב הדולרי בשכרם ודורשת מהם ויתורים מסויימים תמורת תוספת שכר.

הטייסים טוענים שההנהלה אינה מקיימת את הסכם העבודה שההסתדרות חתמה בשמם לפני ארבע שנים. הם מתלוננים שלמרות העומס עליהם לא מגייסים טייסים חדשים.

עובדי הקרקע בעל־על מקווים כי ביום שלישי ייחתם הסכם העבודה עימם והם יקבלו תוספת של 12 אחוז לשכרם. הנהלת החברה סרבה לחתום על הסכם העבודה עם עובדי הקרקע ללא צוותי האוויר, אולם יש הסכמה שאם המו"מ עם הטייסים לא יסתיים עד יום ב', ייחתם אז ההסכם עם עובדי הקרקע.

מ־1 באפריל ייכלל מס נמל במחיר כרטיס הטיסה

מאת דן ארקין

בשורה טובה לנוסעים לחו"ל: בוטל הצורך לשלם בנמל התעופה מס נמל. המס של 10 דולר לא בוטל. החל ב־1 באפריל הוא יכלל במחירו של כרטיס הטיסה. כך סוכם ביום ו' בין שר התחבורה, חיים קורפו, לנציגי "סאגל" חברות התעופה.

כל החברות הסכימו להסדר החדש שיקצר את ההמתנה בדלפקי הרישום לטיסות וישפר את השירות לנוסע.

שר התחבורה וראש מינהל התעופה האזרחית דחו שלשום את תביעת חברות התעופה להעלות ב־12% אחוז את מחירי כרטיסי הטיסה לאירופה. הוחלט סופית כי המחירים יעלו ב־6% אחוזים בלבד.

יעקבי: המצב כרגע אינו מחייב הקדמת הבחירות

השר דיבר ב"שבתעתון" של "מעריב", הקאמרי ועיריית ת"א

מאת סופר "מעריב"

"המחלוקת בין המערך לליכוד לגבי ועידה בינלאומית אינה מחייבת כרגע הקדמת הבחירות לכנסת", סבור שר הכלכלה והתכנון, גד יעקבי. השר היה אורח "שבתעתון" של "מעריב", התיאטרון הקאמרי ועיריית תל־אביב שנערך אתמול באולם "הקאמרי".

"השאלה היא – האם בחירות עכשיו טובות למדינת ישראל, ולא האם הבחירות טובות למפלגת העבודה. איני בטוח שזהו הזמן בו צריכים ללכת לבחירות", אמר יעקבי. "אין איש קורא תגר על מנהיגות פרס והוא עדיין מועמד המפלגה לראשות הממשלה בבחירות הבאות".

מוחמד מצרווה, הקונסול הכללי המיועד של ישראל באטלנטה, ארה"ב, הערבי הראשון המתמנה לתפקיד בכיר בשרות החוץ, אמר: "אני מקווה שזו סנונית ראשונה לשילובם של ערבים בתפקידים בכירים. צריך לראות את האזרחים הערבים כשותפים מלאים בכל מערכותיה של מדינת ישראל".

ד"ר בנו הבוס, מנהל שרותי הרפואה הגריאטרית במשרד הבריאות, סיפר, כי בישראל חיים 400 אלף זקנים. "כל הסוד של זיקנה טובה הוא המשכת הפעילות הרוחנית, הסוציאלית והאינטלקטואלית", אמר.

שחקני תיאטרון חיפה הציגו קטע מתוך "מוליירי". שחקני התיאטרון הקאמרי הציגו קטע מתוך "המסע של אמא סאבוני". אלי מגן ואבי אורדיאן ניגנו קטע ג'אז. הינחו: טלילה בן־זכאי ואבי בטלהיים.

למבוטחי כוחות הבטחון

כדי להחליף סוכן ביטוח
צריך שתהיה לך סיבה טובה
יש לך?
אז למה שתחליף?
מפני שמישהו כועס?
אבל אם אתה מרוצה אז תדע
שמישהו כועס הוא לא סיבה מספקת
להחליף סוכן ביטוח.
שימרו על הביטוח שלכם
אצל סוכני קבוצת הסנה
כי הוא בטוח מכל ביטוח.

נהרג חייל צרפתי מיוניפי"ל

מאת יהודה גורן

חייל יוניפי"ל מצרפת נהרג ביום ו' בגיזרה המערבית ברצועת הבטחון בדרום־לבנון כתוצאה מהתפוצצות מטען חבלה.

את המטען הניחו מחבלים, כנראה כדי לפגוע בחיילי צד"ל העוברים תכופות בציר התנועה המרכזי שבו ארעה ההתפוצצות. המטען התפוצץ כאשר חיילי היחידה הצרפתית גילו אותו והחלו לפרקו. לא ברור עדיין אם המטען שגרם למותו של החייל התפוצץ לאחר שהופעל מרחוק על־ידי המחבלים או שהתפוצץ בעת הנסיון לפרקו.

משלחת מצרית תדון ברכישת תחנה סולארית

מאת עודד שורר

משלחת של משרד החשמל המצרי תגיע היום לישראל לביקור של שבוע, לשיחות על רכישת תחנת כוח סולארית ושיתוף פעולה בתחומים אחרים של אנרגיה. מדובר בתחנת כוח של חברת "לוז".

המשלחת, המונה 4 אנשים, מגיעה לקראת טקס חנוכת המרכז לניצול טכנולוגיות סולאריות, ביום ד' בשדה־בוקר. בראש המשלחת עומד ד"ר אחמד סלואר, ראש הרשות לפיתוח אמצעי אנרגיה חליפיים במצרים.

הנציגים ממצרים ינהלו שיחות גם על ניצול הרוח להפקת חשמל.

ג'ימי קרטר מבקש להפגש עם מנחם בגין

מאת רפאל מן, סופרו המדיני של "מעריב"

נשיא ארה"ב לשעבר, ג'ימי קרטר, אשר יבוא לישראל בעוד כחודש, מבקש להפגש עם ראש הממשלה לשעבר, מנחם בגין. בימים אלה מתנהלים מגעים כדי לאפשר את קיום הפגישה. בגין ממעט לקבל אורחים בדירתו ברחוב צמח בירושלים.

קרטר יבוא לארץ ב־26 במרס, במלאות שמונה שנים לחתימת חוזה השלום בין ישראל ומצרים על מדשאת הבית הלבן. קודם לכן יבקר באלג'יריה, מצרים, ירדן וסוריה.

האירוע המרכזי בביקורו בישראל יהיה קבלת תואר דוקטור כבוד מאוניברסיטת חיפה. בטקס קבלת התואר ישא דברים על "תפקיד הנשיא בעיצוב מדיניות החוץ של ארה"ב".

עוצר בראמללה; חייל נפצע

מאת סופר "מעריב"

עוצר של שעתיים הוטל בראמללה לאחר שחייל צה"ל נפצע קל מאבן שנזרקה לעברו. גם אתמול עדיין הורגש בשטחים מתח רב, על רקע הארועים במחנות הפליטים הפלשתיניים בלבנון.

המיכללה האיסלאמית בחברון נפתחה לאחר שהיתה שבתה לשבוע ביזמת ההנהלה, ואולם אתמול שוב יצאו הסטודנטים לרחובות, הקימו מחסומים וזרקו אבנים. כוחות צה"ל פיזרו את המפגינים.

ראש עיריית אשקלון מצטרף למפלגת העבודה

מאת עזרא ינוב

"החלטתי להצטרף למפלגת העבודה", אמר אמש ראש עיריית אשקלון, אלי דיין. בשנת 1981 הצטרף לתמ"י אך עזב אותה ב־1985.

"נפגשתי לפני יומיים עם פרס והודעתי לו על החלטתי. הוא שמח ולחץ את ידי. לא דובר על שום מקום בכנסת, אך אין זה סוד שאני מתכוון להתמודד על מקום ברשימה לכנסת".

מעריב

"אבא מאירקה' בגיל 90 בקיבו[ץ] שיסד לפני 57

הקיבוץ האר... דעות

هكذا من الاصل

„אבא מאירקה" מת בגיל 90 בקיבוץ שיסד לפני 57 שנה

מאת גיל יודילוביץ'

פעילותו של מאיר יערי, שמת אתמול בגיל 90, השתרעה על פני תקופה של שני דורות ומעלה. „אבא מאירקה" קראו בקיבוץ מרחביה, אותו ייסד לפני 57 שנה.

הוא נולד כמאיר ולד בגליציה באפריל 1897. „אני סוחב על גבי שלוש שנים מהמאה הקודמת", נהג לציין בגאווה. כבר בגיל 16 החל בפעילותו הציונית. עם סיום לימודיו התיכוניים התגייס לצבא האוסטרי ושירת כקצין בחזית האיטלקית במלחמת העולם הראשונה.

בתום המלחמה התפנה לרכישת השכלה. למד באוניברסיטת וינה ונמנה על תלמידיו של פרויד. ב־1914 ייסד את „השומר הצעיר" בוינה, שם השתלם בחקלאות.

ב־1920 עלה לארץ ביחד עם קבוצת חלוצים ונמנה עם מייסדי ההסתדרות. ייסד את „ביתניה עלית", הוא קיבוץ בית אלפא.

ב־1922 יצא יערי לשליחות בפולין מטעם „החלוץ". שנתיים לאחר מכן השתתף בהכנות להקמתה של התנועה העולמית בדנציג. חזר לארץ והיה חבר בפלוגת העבודה בהרצליה. ב־1926 השתתף בסלילת כביש חיפה־ג'דה ונטל חלק בהכנות להקמתו של הקיבוץ הארצי. כשהוקמה התנועה ב־1927 היה למזכירה הראשון.

בשנת 1929 עלה עם ראשוני המתיישבים על הקרקע בקיבוץ מרחביה ועד ליומו האחרון היה חבר הקיבוץ.

ב־1936 היה ממקימי הליגה הסוציאליסטית. ב־1942 היה ממקימי מפלגת „השומר הצעיר" וב־1947 ייסד עם חבריו את מפלגת מפ"ם ונבחר למזכ"ל שלה.

מאיר יערי נבחר לכנסת הראשונה והיה חבר בה עד לכנסת השביעית. בשנות החמישים היה מראשי המאבק במפ"ם לשמירת זכותה לקיום עצמאי כלפי בריה"מ־הקומוצנת. היה חבר הוועד הפועל הציוני שנים רבות והשתתף בקונגרסים ציוניים. ב־1974 פרש מהכנסת ומתפקידו כמזכ"ל מפ"ם.

גם אחרי פרישתו מהכנסת ומתפקידו כמזכ"ל מפ"ם נשאר חבר במוסדות המרכזיים של הקיבוץ הארצי ונטל חלק בהם עד מותו. הוא ידע תמיד לפנות את מקומו לצעירים ועם זאת המשיך לסייע בעצה ולהביע דעה. את רעיונותיו פרסם במאמרים רבים בעיתונות ובספרים שכתב.

יערי תמך בפוליטיזציה של תנועת השומר הצעיר ותרם רבות לאידיאולוגיה שלה. בעקבות הורפת המדיניות האנטי־ישראלית בקו שנקטה בריה"מ, נטש יערי את עמדתו הסוציאליסטית־מהפכנית וה„אנטי מערבית" ובשנת 1968 היה מראשי התומכים בהקמת המערך, בין מפ"ם לבין מפלגת העבודה.

● גולדה מאיר ז"ל מלווה את מאיר יערי אל שולחן המשיאות ביום הולדתו ה־80 במרחביה (צילום: פול מלינג)

„האדמו"ר" ממרחביה: ממעצבי דרכה של הציונות הסוציאליסטית

מאת מנחם רהט

מאיר יערי היה מאחרוני דור הנפילים, ממייסדי תנועת העבודה הציונית־סוציאליסטית ומראשי ההגשמה הציונית. מן הבולטים שבמעצבי דרכו של השמאל הישראלי לעבר הערצה בלתי מסויגת ל„אמא רוסיה" - ואחר כך אל ההתנערות ממנה, לנוכח מדיניותה האנטי־ישראלית העוינת.

כשייסד את תנועת הקיבוץ הארצי (1926) כתנועת־גג לכל קיבוצי השומר הצעיר, צידד בפוליטיזציה של התנועה והיה ממעצבי האידאולוגיה שלה – שהתבססה על ציונות חלוצית, קולקטיביזם התיישבותי וקולקטיביזם רעיוני, על בסיס מרכסיזם אדוק, גדוש הערצה לרוסיה הסובייטית.

כשנטש את העמדה הסוציאליסטית מהפכנית והסכים להפנות את הפנים גם מערבה, נתן לעמדתו ביטוי פוליטי, במאבקו ללא חת למען איחוד תנועתו עם מפלגת העבודה, והקמת המערך (1968). כאשר התאכזב מהרוחות הימניות שנשבו במפלגה השותפה – שוב הודה ללא היסוס במישגה, ולחם כארי למען פירוק השותפות והליכה עצמאית, גם אם מחירה – התבודדות במידבר הפוליטי. למרות היותו איש עקרונות – ידע לשנות את דיעותיו במרוצת השנים והאירועים.

בראשית שנות החמישים עמד עם חברו ובן דורו יעקב חזן יבדל לחיים, במרכזה של ההתמכרות התנועתית לסטאליניזם שהשתלט על מפ"ם (שכללה אז בתוכה גם את „לאחדות העבודה"), ושעמד להכניע גם את המיעוט כתנועה, שסירב להפנות עורף לציונות. מוסדות המדינה הצעירה חששו אז, שהתנועה כולה מידרדרת לאבדון, עד כדי נטישת המסגרת הציונית ופעילות על פי תכתיבים המוסקווה. כשהוחלט לפקח על הנעשה בתנועה, הושתלו מיקרופונים בבתי המנהיגים - ואחד מהם הוטמן במחיצתו של יערי.

איסר הראל, הממונה דאז על שירותי הבטחון, זוקף לזכות „הפיקוח על צעדיהם התמכרותם לסטאליניזם", את הודאתו של יערי עצמו, כי כל המהלכים הללו גם יחד בלמו ממש ברגע האחרון את התנועה מנפילתה לתהום הסרגי של נטישה מרחלסת של הציונות לטובת „אמא רוסיה" וסטאלין „שמש העמים". היו אלה יערי ז"ל וחברו חזן יבל"א, שלחמו נגד הנטייה המסוכנת הזו והחזרו אל חיק הציונות.

יערי היה תמיד קיצוני בעמדותיו ובהיר בביטוייו. נחשב לאחד מגדולי התיאורטיקנים הפוליטיים היהודיים במאה העשרים, והוצב בשורה אחת עם ברל כצנלסון וטבנקין. היה אמן העט ואיש המחשבה הפוליטית, אך גם גדוש רגשות אימפולסיוויים, מתפרץ, יצרי.

מאיר יערי ז"ל נחשב ללוחם על דיעותיו ואמונותיו. הוא וחברו חזן יבל"א עיצבו את דרכה של הציונות הסוציאליסטית כפתרון קיומי לעם היהודי בראשית המאה. משבר האמונה וההתרחקות ממצוות הדת, עלולים היו להוביל רבים מבני העם היהודי, לזרועות ההתבוללות – אילמלא הציע להם דרך אחרת, במסגרת הקונסנסוס היהודי, ושמה „ציונות סוציאליסטית", שבאה לידי ביטוי מעשי בהקמת תנועת השומר הצעיר (1915). למי שביקש להנתק, מסיבות שונות, ממוסרות הדת – הציע דרך אחרת בתחומי היהדות, לא מחוצה לה. כלעדיה, אפשר שרבים מאוד היו אובדים לעולמים כהיסמעות בתוך תנועות זרות ועמים אחרים.

תנועתו השומר הצעיר, היתה גם זו שצידדה בתגובה יהודית, ככל שהייתה בלתי אפשרית, בגיטאות שתחת שלטון הנאצים. מאז הגיע ארצה (1920), דגל במאבק פוליטי על דיעות המחנה שלו, אשר ראה בו מורה דרך ו„אדמו"ר". כן היה, כשנמנה עם יוזמי הקיבוץ הארצי וכך כשנאבק ב־1948 להפיכת התנועה למפלגה פוליטית.

חרף גילו, שמר עד ליומו האחרון על צלילות רעתו.

הקיבוץ הארצי: מנהיג, לוחם, הוגה דעות ואיש־קיבוץ

מאת גיל יודילוביץ'

● מאיר יערי (מימין) עם חברו יעקב חזן יבל"א

הקיבוץ הארצי ומפלגת הפועלים המאוחדת – מפ"ם, שני גופים שייסד מאיר יערי ז"ל, פרסמו אתמול הודעת אבל משותפת עם הסתלקותו של המנהיג הקשיש.

„ביגון, בגאווה ובאהבה אנו מתייחדים עם זכרו של האחד והמיוחד של המורה, המחנך והמנהיג הלוחם, ממניחי יסודותיה של הציונות הסוציאליסטית וממעצבי דרכה של ההגשמה החלוצית בישראל", נאמר בהודעה.

ועוד נאמר: „מאיר יערי היה מן הנאבקים לאחווה יהודית־ערבית ולשלום צודק ויציב בין ישראל לעמי ערב. איש המחשבה היוצרת ואמן העט, אשר ידע לעצב ולגבש תודעתיים לדורות רבים".

„הקיבוץ הארצי על 86 קיבוציו, על התנועה החינוכית השומר הצעיר, בארץ ובעולם, אבל על מותו של מאיר יערי, מנהיג, הוגה דעות, לוחם ואיש־קיבוץ, אשר יסד והנהיג את השומר הצעיר, הקיבוץ הארצי ומפ"ם יחד עם שותפו למפעל יעקב חזן יבל"א" – נאמר בהודעה.

„יערי נאמן בביטוייו כחייו. הוא היה איש חילוני באמת ובתמים והשקפת עולמו היתה שהחיים הם חד־פעמיים. לא האמין שיש משהו אחריהם, לכן נאחז בחד־פעמיות הזו. הוא ידע עד כמה אסור לוותר" – אמר מזכ"ל מפ"ם אלעזר גרנות עם היוודע דבר פטירתו של המנהיג האידיאולוגי של מפ"ם.

„יערי היה משה של השומר הצעיר ומפ"ם. לא היה אדם שהשפיע יותר ממנו על עיצוב דרכה הרעיונית והפוליטית של התנועה. מאיר היה איש מורכב מאוד. איש שגם ראה הרבה סבל בחייו, אבל עם זאת היה בר הומור מפוקח, לעיתים קצת מריר, אך עם הרבה אהבה. הוא ידע להשלים ולעגל את הקצוות החדים המנוגעים של המציאות הכללית וגם של מציאות חייו שלו" – הוסיף מזכ"ל מפ"ם.

גרנות הוסיף: „היתה במאיר יערי גם תמימות. הוא לא יכול היה להיות שרוי ברוגז עם חבר ואין זה משנה אם היה זה חבר צעיר ממנו בשלושים וביותר שנים. היה מוכן לעשות כל דבר כדי להתפייס".

לשרת הבריאות שושנה ארבלי־אלמוזלינו שבקרה אותו לפני כשבוע בקיבוצו אמר: „הכנסת עוד פועלת? אתם עושים שם משהו חיובי?". כאשר נפל לפני כמה שנים בשירותים בביתו אמר: „אני בן 86 וחצי, אינני ישיש ואינני קשיש, אני ותיק. אתגבר גם על זה. רק שלא תכתבו עלי שאני אינוואליד".

לשמעון פרס שבקרו באוהרונה אמר: „אני סוחב על גבי שלוש שנים מהמאה הקודמת".

מזכירי התנועה הקיבוצית המאוחדת אהרון ידלין וישעיהו פרי פרסמו הודעה בעקבות מותו של מאיר יערי ז"ל: „יחד עם ברל כצנלסון, בן־גוריון ויצחק טבנקין מאיר יערי היה אחד האבות המייסדים של תנועת העבודה. באישיותו של מאיר יערי היה צרוף מיוחד במינו של מנהיג ומחנך, של הוגה דעות ושובליציסט ברוך־עט, ושל מחולל ומייסד תנועה קיבוצית יהודית ומפלגה פוליטית האריקלית. מאיר יערי ייזכר כלוחם ללאחות לציונות גדולה ולסוציאליזם שיתופי" – נאמר בהודעת המזכירים.

במרחביה: מודעת אבל קטנה בחדר האוכל

יעקב חזן ממשמר העמק שהגיע לבית חברו: „על יערי איני יכול לדבר כמה משפטים, אלא רק לספר סיפור גדול וזה עוד ייעשה"

מאת מאיר הראובני

מי שחיפש אתמול במרחביה התקהלות של המוני אבלים נוכח הסידרי האמו"ר – התאכזב.

רק ילדים מעטים שיחקו על הדשאים שבין הבתים הקטנים, הישנים, שבמרכז הקיבוץ, אשר ביתו של מאיר יערי בנהיג כפ"ם שנפטר אתמול, אינו מתייחד מתוכם במאומה. רק אור קטן דלק מעבר לחלון ליד הדלת הסגורה. בחדר האוכל תלו מודעת אבל קטנה: „בצער רב אנו מודיעים על פטירתו של חברנו מאיר יערי. פרטים על הלוויה יתפרסמו".

במזכירות קיימו אחר הצהריים ישיבת מטה לדיון בסדרי הלוויה, בהשתתפות נציגי מפ"ם והנהגת הקיבוץ הארצי. „מאחר שמאיר נפטר בשבת דחינו את ההלוויה ליום שני, כדי שיהיה יום חול אחד להתארגן ולהסדיר את כל המתבקש" – אמרה מזכירת הקיבוץ, רינה אשכנזי.

בין הבאים לביתו, מיד כשנודע דבר מותו, היה חברו להנהגת התנועה מזה כ־60 שנה, יעקב חזן ממשמר העמק. למרות ההפצרות שיאמר דברים לזיכרו של חברו ועל שנות פעילותם המשותפת, אמר חזן כי על יערי אינו יכול לדבר רק כמה משפטים, אלא רק לספר סיפור גדול וזה עוד ייעשה.

בגלל מחלת אנרה רעייתו הסתגרה משפחת יערי ונימנעה מאורחים ואנשי התקשורת הגישה לבית.

רוצה לזכות ב־1,600,000 ש"ח*
מינימום פרס ראשון
ספר ללוטו צריך לנחש רק 6
* כפוף לערעורים

מצרים וירדן מתאמות את עמדותיהן לקראת ביקור פרס בקהיר

„הקהיליה האירופית תפרסם תמיכה בוועידה בינ"ל"

מאת שמי גבאי ותמר גולן

אוסאמה אליבאז, יועצו המדיני של נשיא מצרים, חוסני מובארק, הגיע אמש לרבת עמון כדי לתאם עמדות מדיניות בקשר לתהליך המדיני, לקראת ביקורו של שר החוץ שמעון פרס בקהיר, השבוע.

מצרים הודיעה כי הביקור יהיה המשך לפסגת אלכסנדריה בחודש ספטמבר אשתקד. הדיונים יתמקדו בעיקר בוועידה הבינלאומית לשלום במזה"ת ובהכרזות פרס ומובארק על שנת 1987 כשנת השלום במזה"ת.

שגריר מצרים בת"א מוחמד בסיוני עומד לצאת לקהיר במסגרת ההכנות לביקור פרס.

ירדן הודיעה אמש רשמית שהיא ממשיכה לדבוק בהשקפתה, שהוועידה הבינלאומית היא האופציה היחידה האפשרית להשכנת שלום באזור.

מקורות מצריים טענו כי ירדן הבהירה בימים אלה לארה"ב שפעילותה הגוברת בשטחים אינה מיועדת לחיזוק מעמדה ואינה מכוונת לערער את מעמדו של אש"ף.

ירדן אומרת כי הגיעה למסקנה שקשה ליישב את הסכסוך בלי שיתוף אש"ף בכל ההכנות שיעשו לכינונה של הוועידה הבינלאומית.

שרי החוץ של הקהיליה האירופית, אשר ייפגשו מחר בבריסל, אמורים לאמץ הצהרה חדשה על המזרח התיכון, שרבים סיכוייה להיות מקובלת יותר על ישראל מ„הצהרת ונציה".

מקורות דיפלומטיים בבירת השוק מסרו אתמול, כי טיוטת ההצהרה החדשה עובדה בידי מנהלי המחלקה הפוליטית של הארגון האירופי ותובא לאישור השרים. מובע בה צער על ההדרדרות הכללית במזרח התיכון, אך מדובר לא רק על הקונפליקט הישראלי-ערבי, אלא גם על עימותים אחרים – כמו מלחמת איראן-עיראק.

סעיף חשוב ביותר בהצעת „הצהרת בריסל" מביע תמיכה בכינונה של ועידה בינלאומית ומודיע על נכונתה של אירופה לסייע בהגשמת הרעיון.

בשלב זה, לא ברור אם ההחלטה תכלול איזכור מיוחד של השתתפות ברית המועצות בוועידה, ובמיוחד אם תאמץ את עמדתו של שמעון פרס כי על ברית המועצות לחדש את היחסים הדיפלומטיים עם ישראל, כתנאי להשתתפותה בוועידה זו.

מקור דיפלומטי בכיר בבריסל מסר אתמול ל„מעריב", כי רוב שרי החוץ של הקהיליה האירופית שוכנעו מדברי פרס בעת ביקורו בפריס בחודש שעבר בעניין ההשתתפות הסובייטית.

משך הטירונות לחיילי צד"ל הוכפל לחודשיים

מאת יוסף ולטר

תקופת הטירונות לחיילי צבא דרום לבנון הוכפלה מארבעה לשמונה שבועות, במאמץ לשפר את כושר העמידה של חיילי צד"ל מול אנשי החיזבאללה.

מפקד צבא דרום לבנון, גנרל אנטואן לחד גילה כי אנשיו עוברים אימונים מיוחדים שמטרתם להכשירם לתת תשובה לטקטיקת ההתקפות של אנשי חיזבאללה על המוצבים לאורך גבול אזור הביטחון. הוא מדגיש כי אנשיו לא נסוגו מאף מוצב בגלל חשש מפני החיזבאללה. נסיגת כמה מוצבים נעשתה משיקולים טקטיים בלבד ונועדה לשפר את כושר העמידה מול התקפות חיזבאללה.

גנרל לחאד מסביר כי הצלחות אנשי חיזבאללה נבעו בין היתר מן העובדה שהם נקטו טקטיקה חדשה – התקפות מאסיביות עם מספר רב של אנשים – שצבא דרום לבנון לא היה ערוך לקראתה. לפיכך, מושם דגש מיוחד על אימון חיילי צד"ל לתת מענה לסוג כזה של התקפות.

יצויין כי הגישה החדשה של אימון מאסיבי יותר של חיילי צד"ל והכשרה ארוכה יותר – שמונה שבועות של טירונות – סייעו באחרונה את יכולת העמידה של צבא דרום לבנון מול אנשי חיזבאללה. בשבועיים האחרונים סוכלו שתי התקפות ובהן נגרמו לאנשי חיזבאללה 15 הרוגים ועשרות פצועים.

גנרל אנטואן לחאד קובע שכיום יש בידי ישראל נתונים השוואתיים שעל פיהם יכולה למדוד אם אזור הביטחון הוא כשלון או הצלחה; האם נמנעו פיגועים והאם נחסך דם יהודי. „לי נהרגו יותר ממאה איש. כמה נהרגו לצה"ל?", השיב בשאלה, כאשר נשאל אם אזור הביטחון הוכיח את עצמו.

„לדעתי, איזור הבטחון הוא פתרון זמני. הוא רואה את מטרתו העיקרית של צד"ל להנציח שלום ויחסים של שכנות, שיהיו בסיס ליחסים בין שתי המדינות בעתיד.

• נשיאת הפיליפינים קוראסון אקינו חשה אתמול לנאמולאנדאיין, כפר קטן מצפון למאנילה הבירה, שעל פי דיווחים שונים טבחו חיילי הממשלה בתושביו. יומיים אחרי חתימת הסכם הפסקת האש בין הצבא לכוחות המורדים בפיליפינים, ב-10 בפברואר, נהרגו כמה אזרחים באש כוחות הממשלה. בהודעה הרשמית נמסר כי האזרחים נקלעו לאש צולבת בקרב שנמשך שלוש שעות. הנשיאה נפגשה עם קרובי המשפחה של הקורבנות והבטיחה סיוע לשיקום ההריסות. לפחות 12 מתושבי הכפר נהרגו, ביניהם חמישה ילדים ושני אזרחים בני 80, ולפחות עשרים אחרים נפצעו. בתצלום א.פ.: הנשיאה אקינו בשיחה עם תושבי הכפר.

מנהל התקשורת של הבית הלבן היה חבר בארגון נוער נאצי

ג'ון קלר (בתמונה), מנהל התקשורת של הבית הלבן, שנתמנה זה עתה לתפקידו, אמר אתמול כי אין בכוונתו להתפטר, והביע תמיהה מכך שהממשל לא ידע על עניין חברותו בארגון נוער נאצי.

„בהחלט לא", אמר קלר כאשר נשאל במסיבת עתונאים אם בכוונתו להתפטר. הוא הוסיף: „אינני עומד להתפטר. אם הנשיא ירצה שאתפטר – אעשה כך".

קלר, לשעבר מנהל בסוכנות הידיעות „אסושיאייטד פרס", נתמנה ביום חמישי על-ידי הנשיא רונלד רייגן להחליף את פטריק ביוקאנן, מ-1 במארס. הוא אמר, כי ביטל חופשה מתוכננת באקאפולקו כדי לכנס את מסיבת העיתונאים.

לדבריו, לא הסתיר את המידע הזה. „הופתעתי מאוד מכך שהבית הלבן לא ידע", הוסיף. הוא אמר, כי הניח שהאף.בי.אי. העביר לבית הלבן את הנתונים על הסיווג הבטחוני שלו, שנעשה עוד בשנות ה-50, כאשר שירת בצבא ארצות הברית. „אולי היתה תקלה קטנה בגלל הבירוקראטיה", אמר.

קלר אמר, כי הצטרף לתנועת הנוער הנאצית בגיל 10, אך עזב בעבור חצי שנה, „כי זה שיעמם אותי".

כאשר נשאל מי עמד מאחורי הגילוי, השיב: „אין לי מושג. אם יכולתי לעבוד ב-א.פ. במשך 28 שנה והנושא מעולם לא עלה, מדוע דווקא עכשיו?" (תצלום א.פ.)

„תוך 30 שנה יציף הים ערים שלמות"

תוך שלושים שנה יסחוף הים הגואה מדינות שלמות ויציף ערים מבוסטון ועד בומביי, אך נראה שלאיש לא איכפת – מזהיר בר-סמכא בחקר האוקיאנוסים.

„בבנגלאדש לבדה, יצטרכו 15 מיליון נפש לברוח או לטבוע", אמר סטיפן קקס בראיון. לדבריו, ונציה נמצאת כבר עתה בסכנה, משום שהיא שוקעת, וגם הים סביבה גואה.

קיריבאטי, אי באוקיאנוס השקט, ייעלם לחלוטין, וכך עלול לקרות גם לבניין האופרה המפורסם של סידני.

קקס עומד בראש מרכז האוקיאנוסים ואזורי החוף, בתכנית שימור הסביבה של האו"ם. מקום מושבו בנאירובי, קניה. הוא בא לפאריס להיפגש עם מומחים אחרים השותפים לדעותיו ולתסכולו נוכח האדישות הציבורית.

לדבריו, עליית רמת דו-תחמוצת הפחמן באטמוספירה של כדור הארץ מעלה את הטמפרטורות, ממוססת את הקרח וגורמת „אפקט חממה". המים החמים יותר מתפשטים, ורמת פני הים עולה. (א.פ.)

מצרים וסודאן התפייסו

מאת שמי גבאי

מצרים וסודאן חתמו אתמול על „אמנת אחווה" הכוללת שיתוף פעולה מלא בכל התחומים בין שתי המדינות. על אמנה זו חתמו בקהיר ראש ממשלת סודאן אל-צאדק אל-מהדי ועמיתו המצרי עאטף צידקי.

אל-מהדי ביטל לפני כמה חודשים את כל האמנות הקודמות עם מצרים ושיפר את יחסיו עם שליט לוב קדאפי, אולם לאחרונה הגיעו שתי המדינות למסקנה שקשה להן לוותר זו על זו.

איגוד ערים אזור דן (ביוב)

מכרז מס' 1/87

האיגוד מכריז בזה על קבלת הצעות לביצוע מעקף-חירום מצנורות-בטון לתחנת-השאיבה הראשית למניעת גלישת מי-ביוב לנחל הירקון.

חומר המכרז אפשר לקבל, החל מתאריך 22.2.1987, במשרדי האיגוד, ברח' נחלת-בנימין 24, בין השעות 8.00—14.00, בתשלום של 100 ש"ח (שלא יוחזר).

את ההצעות, במעטפות סגורות ומסומנות מכרז מס' 1/87 דוזה 239, יש לשים בתיבת-המכרזים עד לתאריך 10.3.1987, שעה 12.00 בצהריים.

ביום 5.3.1987, שעה 9.00, יתקיים סיור קבלנים בת.ש. רידינג. על המציע לצרף להצעתו ערבות בנקאית בסכום של 5% מערך הצעתו לתקופה עד 10.5.1987 (צ'קים אישיים ומזומנים לא מתקבלים). במכרז רשאים להשתתף קבלנים הרשומים בסיווג קבלנים 400 מקבוצה ב' לעבודות ביוב.

אין האיגוד מתחייב לקבל את ההצעה הזולה ביותר.

יצחק כספי, יו"ר מועצת האיגוד

מדינת ישראל

היתר להעלאת מחירים

לפי חוק יציבות מחירים במצרכים ושירותים (הוראת שעה), ה'תשמ"ו – 1985

בתוקף סמכותנו, לפי סעיף 7 (א) (2) לחוק יציבות מחירים במצרכים ובשירותים (הוראת שעה) התשמ"ו-1985, אנו קובעים כי מותר להעלות את מחירי התרופות ההומניות מתוצרת הארץ בשיעור שלא יעלה על 5.0%

משה ניסים, שר האוצר — שושנה ארבלי-אלמוזלינו, שרת הבריאות

י"ח שבט התשמ"ז, 17 בפברואר 1987

1 ס"ח התשמ"ו, עמ' 2.

לשכת ההוצל"פ בירושלים תיק מס' 10365/86

הזמנה להגיש הצעות

כונס הנכסים עו"ד יעקב לוי מתבקש לקבל הצעות לרכישת:

משאית (סוס) מדגם מרצדס 2232 מס' רישוי 766—777.

את המשאית ניתן לראות במוסך כל-רון מרצדס-בנץ ראשון לציון, בין השעות 8.00—15.00 (ולפנות למר אבי אורן). את ההצעות יש להגיש במקום לידי מר אבי אורן, או עד יום שישי, 6.3.87, בשעה 12.00, במשרד עורכי-דין קורסלי, רח' שמאי 8, ירושלים. לכל הצעה יש לצרף שיק בנקאי בסכום השווה ל-10% מסכום ההצעה (כולל מע"מ). אין כונס הנכסים מתחייב לקבל את ההצעה הזולה ביותר, או כל הצעה שהיא. (קבלת ההצעה כפופה לאישור יו"ר לשכת ההוצאה לפועל בירושלים).

יעקב לוי, עו"ד, כונס נכסים, רח' שמאי 8, ירושלים, 02-240846, 02-241151

כל המעוניינים בגיור
יפנו בכתב אל:
ברית ידידי הגר, תל-אביב, ת.ד. 3333

למשפחת פרייס
משתתפים בצערכם על מות
חנוך בן משה **פרייס**
משפחת מעריב

חלפו שלושים יום לפטירת אהובנו
עקיבא בילוסטוצקי
ז"ל
נעלה לקברו לגילוי המצבה ולהזכר בו באהבה, מחר, יום שני, כ"ד שבט תשמ"ז (23.2.87), בשעה 16.00, בבית-העלמין בהרצליה.
אוטובוס ייצא מחניון „פז" על יד התחנה המרכזית בתל-אביב, בשעה 15.00.
המשפחה

במלאת שנה לפטירתו של בעלי, אבינו וסבנו היקר
מנחם אפשטיין
ז"ל
נעלה לקברו ונתייחד עם זכרו ביום שלישי, כ"ה בשבט תשמ"ז, 24.2.87, בשעה 16.00, בבית-העלמין הישן ברחוב קלאוזנר ברעננה.
נפגשים ליד השער.
אשתו: שושנה
הבת: בלומה בורנשטיין
הבנים: שלמה, אברהם ושבת אופיר

במלאת שלושים לפטירת יקירנו
מרדכי זינגר ז"ל
נקיים אזכרה וגילוי מצבה מחר, יום שני, כ"ד בשבט תשמ"ז, 23.2.87, בשעה 2.00 אחה"צ, בבית-העלמין „הדרום" (בגבול חולון–בת-ים).
נפגשים ליד השער הישן.
המשפחה

במלאת שלושים לפטירת יקירתנו
חיה רפופורט
ז"ל
תתקיים אזכרה וגילוי מצבה ביום שני, כ"ד בשבט תשמ"ז, 23.2.87, בשעה 17.30 אחה"צ.
נפגשים ליד בית-העלמין של בית-יצחק, שער חפר.
המשפחה

לדורין ועובדיה סופר
אתכם באבלכם על פטירת האם
פלורה סווירי
ז"ל
מצוות שגרירות ישראל בפריז

למשפחת בר-ישי
משתתפים בצערכם על מות אביכם
אברהם בר-ישי ז"ל
משפחת ליס ומשפחת בן-עובד

אנו משתתפים בצער המשפחה על מותו של
זלכה יוסף
ז"ל
גימלאי של משרדנו בחיפה
משרד מבקר המדינה

לשלומית שושי ומשפחת צפת
אתכם באבלכם במות אביכם
אברהם צפת ז"ל
אולפן דרום-אפריקה
קרית-מוריה
מחלקת הנוער והחלוץ

ליורם קרן (קליין)
משתתפים באבלך על מות
אביך ז"ל
משה ואורנה צור
ועובדי משרד צור אדריכלים

אנו מודיעים בצער רב על פטירתו של בעלי, אבינו וסבנו היקר
וולף קרמיול
הלויה תצא מחר, יום שני, כ"ב בשבט תשמ"ז, 23.2.87, בשעה 11.30 לפנה"צ, מבית-הלוויות העירוני, רח' דפנה 5, תל-אביב, לבית העלמין „הדרום", בגבול חולון-בת-ים.
אוטובוס יעמוד לרשות המלווים.
אבלים:
אשתו: סבינה
בנותיו: פאולט פייר, ג'ודי אביתר
ונכדיו

בצער רב וביגון אנו מודיעים על פטירתו של בעלי, אבינו, אחינו וגיסנו היקר
משה סקרופה
ההלוויה תצא היום, יום ראשון, כ"ג בשבט תשמ"ז, 22.2.87, בשעה 3.30 אחה"צ, מבית המנוח, עפולה, רח' הכנסת 5, לבית-העלמין בעפולה.
תחבורה תעמוד לרשות המלווים.
המשפחה

ברוך דיין האמת
בצער רב אנו מודיעים על פטירתה בשיבה טובה של יקירתנו
בונה קרה
בת ר' שלמה
הלויה התקיימה בעש"ק, פ' יתרו (20.2.87).
יושבים שבעה בדרך אבא הלל 55, רמת-גן.
המתאבלים:
בתה: מרים וברוך אריאל – מירון
חתנה: יהודה שלמה – סער
בנה: גוסטבו ורבקה קרה – ר"ג
בתה: ברטה ומאיר מרבי – גבעתיים
הנכדים והנינים

בצער רב אנו מודיעים על פטירתה של אמנו וסבתנו היקרה
ליבה פוקס ז"ל
אשת יוסף פוקס מתלמי-מנשה
נפטרה בתאריך כ"א בשבט תשמ"ז, 20.2.87.
הלויה תתקיים היום, יום ראשון, כ"ג בשבט תשמ"ז, 22.2.87, בשעה 14.00, במושב תלמי-מנשה.
המשפחה המתאבלת

בצער רב וביגון קודר אנו מודיעים על פטירתו של יקירנו
אריה אינשטיין
פרטים ברבר מועד הלויה בטלפון 03-292743.
המתאבלים:
שולמית, מיקי, חגי והמשפחה

בצער רב וביגון קודר אנו מודיעים על פטירת יקירנו
אריה סרגוביץ
הלוויה תתקיים היום, יום ראשון, כ"ג בשבט תשמ"ז (22.2.87), בשעה 12.30 בצהריים, בבית-העלמין כפר סמיר, חיפה.
אוטובוס ייצא, בשעה 12.00, מבית המנוח, רחוב יצחק שדה 38, חיפה.
אשתו: רחל
אלקה ודוד פרפל וב"ב

לחברנו פרופ' **עוזי לנדמן**
אתך באבלך במות
אמך ז"ל
חבריך בביה"ס לכימיה
אוניברסיטת תל-אביב

מודעות אבל גם בעמודים: 7, 8

هكذا من الاحتلال

هكذا من الاصل

שמיר: „אקרא ליורדים לחזור"

ראש הממשלה ייפגש היום עם קהיליית הישראלים בלוס אנג'לס; נשלחו הזמנות לאלפי אנשים

מאת עפרה ישועה ליית'

ראש הממשלה יצחק שמיר ייפגש היום בלוס אנג'לס עם קהילת הישראליים בעיר. תהיה זו הפעם הראשונה שראש ממשלה ישראלי נפגש רשמית עם יורדים.

„אקרא להם לחזור הביתה", אמר שמיר לעתונאים ערב הפגישה. את הכינוס מארגנת הקונסוליה הכללית של ישראל בלוס אנג'לס, שבראשה עומד הקונסול הכללי איתן בנצור. הזמנות נשלחו לאלפי ישראלים המתגוררים באיזור.

לפי ההערכה, מתגוררים בלוס אנג'לס ובסביבתה כמאה אלף ישראלים לשעבר ובני משפחותיהם – הריכוז הגדול ביותר בעולם אחרי ניו יורק.

ראש הממשלה מתכוון לנסות להשפיע על נציגי הזרמים היהודיים בארצות הברית לשתף פעולה כדי למנוע המשך המשברים בשאלת רישומם של גרים כאזרחים ישראליים. בניו יורק, לשם יטוס מר שמיר ביום ב' בלילה, נקבעה לראש הממשלה פגישה עם ראשי שלושת הזרמים המרכזיים ביהדות ארצות הברית: אורתודוכסים, קונסרבאטיבים ורפורמים. זוהי הפעם הראשונה שנציגי שלושת הזרמים מתכנסים ביחד לפגישה עם ראש ממשלה ישראלי, הדגישו גורמים ישראליים.

בשיחה עם עתונאים במלונו בלוס אנג'לס ביום ו', אמר מר שמיר, כי הוא מאמין שאפשר למצוא פתרון לבעיית רישום הגרים.

מדבריו ניתן להבין, כי הוא ינסה להשפיע בעיקר על הריפורמים למנוע מקרי גיור, העתידים להפוך לבעייה בישראל.

ראש הממשלה מרבה בביקורו לתקוף את מנהיגי ברה"מ, שלדעתו מנסים ליצור רושם של שינויים ביחסן לבעיות זכויות האדם, אולם אינם משנים כלל את התנהגותם בפועל. בכינוס בלוס אנג'לס ביום ו' ישב על בימת המוזמנים גם המיליארדר היהודי הישיש ארמנד המר, הידוע בקשריו הטובים עם מנהיגי הקרמל. מן הקהל אפשר היה לראות את המר מקשיב בפנים חמורים לדברי ראש הממשלה. אולם שמיר סיפר אחר כך: „המר אמר לי, שמה שאני אומר זה בסדר".

אתנחתא מבדחת אירעה, כאשר אחד השואלים הכיר לראש הממשלה ששיעור הילודה של הערבים בא"י גבוה מאוד, ואילו הריבוי הטבעי של האוכלוסיה היהודית־ישראלית – נמוך. ראש הממשלה השיב בשאלה: „נו, אז מה אתם רוצים שאני אעשה?" – לקול צחוקם הרועם של הנוכחים.

שמועות על מצב בריאותו ועירנותו של הנשיא רייגן, בן 76, אינן מפסיקות לעלות בארה"ב. היה זה על כן, מעניין לשמוע את התרשמותו הישירה של שמיר, שנפגש עם רייגן בשבוע שעבר לשיחה בארבע עיניים ולפגישת עבודה בנוכחות העוזרים. שמיר תיאר את רייגן כ„עירני ביותר, מתעניין, בקיא מאוד בנושאים וסקרן לשמוע".

„מר רייגן היה במצב רוח מרומם" – סיפר ראש הממשלה – „הירבה להתלוצץ, ואפילו לא נזקק לעיין בפתקים שהכינו עוזריו".

● אמו של האיש שהורשע בניסיון התנקשות באפיפיור יוחנן פאולוס ה־2 אמרה אתמול, כי פגישתה עם האפיפיור שילחה בה „רטט שהגיע ממש עד הלב". האם, מוזיין אג'ה, תפסה בידיו של האפיפיור וביקשה ממנו מחילה, כאשר נפגשה איתו בוותיקן שלשום. בנה, מחמט עלי אג'ה, מרצה מאסר עולם בכלא איטלקי, בעקבות התנקשות באפיפיור בכיכר פטרוס הקדוש, ב־13 במאי 1981. האפיפיור נתן לאם איגרת לבנה הכלוא. (תצלום א.פ.)

כהנא לא יאבד את אזרחותו האמריקנית

ניצח במאבק משפטי נגד הממשל האמריקני

הרב מאיר כהנא זכה שלשום במאבק משפטי וישמור על אזרחותו האמריקנית. שופט פדראלי במדינת ניו־יורק פסק, כי כהנא מעולם לא התכוון לוותר על אזרחותו האמריקנית כאשר נבחר לכנסת ישראל.

„המעשים וההצהרות המודגשות של כהנא מעידים, מעבר לעל ספק, שהוא רוצה מאוד להישאר אזרח אמריקני", נימק השופט ליאו גלאזר.

משרד החוץ האמריקני שלל מכהנא, יליד ארצות הברית, את אזרחותו באוקטובר 1985, יותר משנה לאחר בחירתו לכנסת. טענת הממשל היתה, שבחירתו היוותה עזיבת המדינה מרצון, מתוך כוונה לוותר על אזרחותו.

כהנא, שטען לאזרחות כפולה אמריקנית־ישראלית, תבע את שר החוץ ג'ורג' שולץ ואת שר המשפטים אדווין מיז, ועירער על שלילת האזרחות.

בזמנו אמר כהנא, כי ברצונו לשמור על דרכונו האמריקני, משום שהוא מאמין ששלטונות ארצות הברית לא יתנו לו אשרת כניסה אם יוותר עליה. בינתיים נכנס כהנא לארצות הברית באמצעות תעודת זהות.

השופט אמר בנימוק פסק הדין, שהשתרע על פני 20 עמודים, כי הממשל לא הצליח להוכיח שכהנא התכוון לוותר על אזרחותו. (א.פ.)

ברה"מ עומדת לפוצץ בקרוב מיתקן גרעיני

כך נמסר מצוות מעקב אמריקני בקאזאחסאטן

מאת כתבי סוכנויות הידיעות במוסקווה

ברית המועצות מתכננת לפוצץ בקרוב מיתקן גרעיני, בפעם הראשונה מאז חודש אוגוסט 1985 – מסר מדען אמריקני, הנמנה עם צוות מעקב באתר ניסויים סובייטי.

המדען, טום קוכ'ראן, מסר לכתבים כי השלטונות הודו לצוות שלו לנטוש את ציוד המעקב שלהם, הממוקם בקרבת אתר ניסוי סובייטי בקאזאחסטאן. „נאמר לנו שעומדים לערוך ניסוי", סיפר קוכ'ראן בשיחת טלפון מהעיר קארקאראלינסק.

הצוות של קוכ'ראן נמצא באיזור על פי הסכם שנחתם לפני שנה. קבוצות של מדענים אמריקנים ורוסים הציבו באזור מכשירי מדידה סיסמיים.

ברה"מ הכריזה באוגוסט 1985 על הפסקה חד צדדית של הניסויים הגרעיניים, אך ארה"ב סירבה ללכת בעקבותיה. עדיין אין אישור רשמי במוסקווה על הדיווח הניסויים, אך ברה"מ הודיעה כמה פעמים כי תחדש, בעקבות ארה"ב.

„רייגן הורה לחטוף חשודים במעשי טרור"

הנשיא רייגן הורה אשתקד בחשאי לסוכנות הביון המרכזית לחטוף חשודים במעשי טרור ולהביאם לארצות הברית למשפט – מסרו אתמול מקורות בממשל.

המקורות אישרו דיווחים, שלפיהם הסמכות לכך נכללה בהוראה נשיאותית, שנחתמה בידי רייגן בינואר 1986.

לדברי הפקידים, עד כה לא ניסתה ארצות הברית לחטוף חשודים בטרור לפי ההוראה הנשיאותית.

הפקידים אמרו, כי על מבצע ההטיפה של סוכנות הביון פיקח אוליבר נורת'.

שלשום גילה פקיד בממשל, כי ארה"ב שקלה באוקטובר לחטוף את אחד מחוטפי מטוס ט.וו.א. ולהביאו למשפט.

עוד נאמר כי הבית הלבן תכנן להפציץ במטוסי בי־52 את מעוזו של קדאפי. הבית הלבן סירב להגיב אתמול על פירסומים אלה. (רויטר)

שרי האוצר המערביים דנים בחיזוק הדולר

בראזיל משהה תשלומי הריבית על חובותיה

שרי האוצר של חמש המדינות התעשייתיות במערב התכנסו אתמול בפריז לדיונים על מצב שוק המטבעות העולמי בעקבות היחלשות הדולר. נציגי יפן, ארה"ב, צרפת, בריטניה, וגרמניה המערבית דנו שש שעות במצב. מקורות יפנים מסרו אמש כי כל המשתתפים בדיונים סבורים שיש לפעול בדחיפות לחיזוק הדולר.

היום יצטרפו איטליה וקנדה לדיונים. בתוך כך [illegible] ביות חייבות יותר ממיליון דולר לגופים שונים. ביום ו' הודיע נשיא בראזיל ז'וזה סארני כי ממשלתו משהה בינתיים את תשלומי הריבית על החוב החיצון שלה.

סארני הודיע על הצעד הזה בנאום בטלוויזיה. מקורות ממשלתיים מסרו לאחר מכן כי ההשהייה תימשך שלושה חודשים ומדובר בתשלומים של על חובות של 86 מיליארד דולר לבנקים זרים.

בראזיל היא בעלת החוב החיצון הגדול ביותר בעולם ביום. החוב שלה מסתכם ב־109 מיליארד דולר ומספר התושבים שלה 135 מיליון נפש. יתרת החוב היא לגופים בינלאומיים שונים.

גם שר האוצר של ארגנטינה מריו ברודרסון אמר בבואנוס איירס כי ארצו לא תוכל לשלם במועד את הריבית על חובותיה לבנקים זרים, אם לא תקבל סיוע חירום בסך 2.15 מיליארד דולר.

אשף וול סטריט, לווין, נדון לשנתיים מאסר

נקנס ב־362 אלף ד'; השופט: „נחשפה מאורה של נחשים"

דניס לווין, האשף הפיננסי של וול סטריט, נדון ביום ששי לשנתיים מאסר ולקנס של 362,000 דולר. „מאורה של נחשים נחשפה בוול סטריט", אמר השופט הפדראלי ג'ארארד גוטל, כאשר גזר את העונש לדניס לווין, בן 34, לשעבר אחד מנהלים הבכירים של בנק ההשקעות דרקסל, ברנהאם ולמברט.

השופט גוטל אמר, עם זאת, כי לווין „שיתף פעולה באופן יוצא מגדר הרגיל עם השלטונות". בזכות שיתוף פעולה זה ניצל מעונש אפשרי של 20 שנות מאסר.

הודאותיו של לווין הובילו לחשיפתו של מהמר הבורסה הגדול איוון בוסקי וקבוצת משקיעים שהרוויחו הון בעזרת „מידע פנימי". הכוונה לפעולות בלתי חוקיות בבורסה המבוססות על מידע שלא נמסר לציבור.

לפני גזר הדין אמר לווין לשופט כי ניהל חיים של חוסר כבוד. „פגעתי בשיטה שהאמנתי בה", אמר. „אני מבקש הזדמנות לאסוף מחדש את שברי חיי", אמר לשופט בקול רועד.

ביצוע גזר הדין נדחה ל־45 יום, עד שיימצא כלא מתאים. (רויטר)

„דוקטור לזנות" תרצה באוניברסיטת ז'נווה

מאת שרי הובר, מערכת „מעריב" בז'נווה

הזונה המפורסמת ביותר בשווייץ, גריזליד ריל, שהקימה את ארגון להגנה על זכויות הזונות, נהפכה עתה למרצה מן המניין באוניברסיטת ז'נווה. היא מרצה במסגרת המחלקה ללימודי סוציולוגיה על הנושא „אהבה, מין וזנות".

היא תנסה להסביר שיפהפיות הלילה אינן „סתם בתולות טיפשות", אלא שהן מתנהגות ביחסי אנוש ועליהן להיות גם סבלניות, נחמדות ומוכנות לדעת להקשיב בסבלנות ולעודד. היא גם התבטאה בנושא „האם ניתן ללמוד את מקצוע הזנאות?".

הטלוויזיה השווייצית, בעקבות האוניברסיטה, פנתה למומחית, והזמינה אותה להתראיין על נושאים שונים בתוכנית הטלוויזיה המשודרת בצהריים. הנושא הראשון עליו תדבר יהיה קשור לאיידס. „אני אתבטא נגד הכדורים הרפואי סביב מחלת האיידס", היא אומרת.

התאחדות המלונות בישראל
מכריזה על
ידיד תעסוקה
לחיילים משתחררים

הזדמנות מעשית לעבודה בענף המלונאות:
ביום שני, 23.2.87, מ־5 עד 8 בערב
יתקיים "ידיד תעסוקה" טלפוני
המאפשר לחיילים משתחררים
לקבל מידע על מקומות עבודה ואפשרויות להכשרה מקצועית.

★

המקצועות:
פקידי קבלה ■ מלצרים ■ טבחים ■ פקידי ביקורת ■ אנשי אחזקה ■ קציני בטחון ■ חדרניות

★

מסלול לימודים:
מקצועות מלונאיים או לימודי מינהל מלונאי.

טלפונים לרשות הפונים:
03-650131 03-650132
03-650133 03-650134
03-650135

המלונאות – מקצוע חובק עולם

חדש!
בנק ישראל מציע:
הנפקה במכרז
שגיא סדרה 4110 ו'

צמודה למדד המחירים לצרכן
כולל מדד החודש האחרון (בעיקור 5)

הסדרה תוצא ביום שלישי, 24 בפברואר 1987, בסכום של 20 מיליוני שקלים חדשים.
הסדרה תוצע לציבור ביום שני, ה־23 בפברואר 1987, באמצעות מכרז.

הסדרה צמודה למדד המחירים לצרכן, שיפורסם עבור חודש פברואר 1987, ותיפדה בתום 5 שנים, ביום העסקים האחרון של חודש פברואר 1992.

אגרות החוב ישאו ריבית בשיעור 4.25% לשנה.

הריבית תשולם בשיעורים שנתיים ביום העסקים האחרון בפברואר של כל שנה, החל בפברואר 1988.

המדד הנוסף (בעיקור 5) על הריבית ועל הקרן יצטבר בתנאי הקרן וישולם כאמור בדרכי תשלום הריבית ובדרכי פדיון הקרן ובתקנון מילוות המדינה (סדרות מסוג „שגיא").

הזמנות יוגשו לבנק ישראל במחירים שלא יפחתו מ־94% ולא יעלו על 110% מהשווי הנקוב.

מחיר המכירה שייקבע במכרז יהיה אחיד, כאמור בתקנות מילוות מדינה (מכרזים).

הסדרה תרשם למסחר בבורסה תוך שבועיים מיום פרסום המדד לחודש פברואר 1987.

פרטים מלאים ורכישה בכל סניפי הבנקים ואצל חברי הבורסה לניירות ערך.

(י) התנאים המחייבים של ההנפקה זו נקבעו בתקנות מילוות המדינה (סדרות מסוג „שגיא – בריבית") ובתקנות מילוות המדינה („מכרזים").

למבוטחי כלל הביטוח

מה הלוחם מהסכסוכים
סביב הביטוח שלכם?
שום דבר!
אבל משהו כנראה הגיע!
השכל שמשהו ירוה כדאי לכם
להחליף סוכן ביטוח?
שימו על הביטוח שלכם
אצל סוכני קבוצת הסנה
כי הוא הטוב מכל ביטוח.

בנק ישראל

הודעה על תוצאות מכרזים

ביום 19.2.1987 הוצעו לציבור אגרות חוב באמצעות מכרזים.

להלן פירוט הסדרות שהונפקו ותוצאות המכרזים.

סדרה	צמודה	מחיר המכירה	שיעור ההקצאה ב־%	סה"כ הכמות שנמכרה בסדרה במיליוני ש"ח
„שגיא" 4110ה	מדד	96.5	82.07	40
„גליל" 3766ד	מדד	93.0	22.87	10

הזמנות במחירים הגבוהים ממחיר המכירה סופקו במלואן.
הזמנות במחיר המכירה סופקו בחלקן, לפי שיעור ההקצאה הרשום לעיל.
הזמנות במחירים נמוכים ממחיר המכירה לא סופקו.

האם קראת כבר את
את
המגזין החודשי לאשה ולמשפחה

המשטרה מחפשת את הרב לוין שהוצא נגדו צו מעצר בבי"ד הרבני

לראשונה בתולדות בי"ד הרבנים הוצא צו כזה נגד רב על בזיון בית הדין

מאת אריה בנדר

משטרת ישראל מחפשת אחר הרב נפתלי לוין, תושב שכונת בקעה בירושלים, לאחר שבית הדין הרבני בעיר הוציא נגדו פקודת מעצר על בזיון בית הדין. מיד לאחר הוצאת הצו ברח הרב מביתו והוא מסתתר. נגד הרב תלוי ועומד גם צו עיכוב יציאה מן הארץ. מכהיר שהוציא בית הדין הרבני בסוף השבוע מבה הדים בציבור הדתי משום שלראשונה בתולדות בתי הדין הרבניים הוצא צו מעצר נגד רב.

הפרשה החלה לפני כשנתיים בעקבות פניה של אשת הרב, הגב' יהודית וילנבורג, לקבל גט מבעלה. האשה פנתה לבית הדין באמצעות הטוען הרבני התל־אביבי, הרב אברהם אינדורסקי, לאחר שלדבריה לא נולדו לבני הזוג ילדים בשל עקרותו של הבעל. הרב לוין סרב להעניק גט לאשתו בטענה שהוא אכן מסוגל להביא ילדים לעולם, וכי ברשותו מצויים מסמכים רפואיים המוכיחים את הדבר. למרות בקשות וחזרות ונשנות של בית־הדין להמציא לו את המסמכים, לא עשה כן הרב לוין עד היום. בית הדין הרבני קנס אותו בסכום של 1000 שקל לכל שבוע של עיכוב, והתרה בו אולם הרב עמד במריו.

בשבוע שעבר החליטו דייני בית הדין הרבני, הרבנים מתתיהו שרם, שילה רפאל ואהרון כהן, להשתמש לראשונה בתיקון שהוכנס לפקודת בתי הדין הרבניים בשנת תשמ"א והנותן להם "שיניים", והחליטו להוציא פקודת מעצר נגד הרב לוין על בזיון בית הדין. על בית הדין הרבני הופעלו לחצים כבדים ביותר מצד בכירים באגודת־ישראל בארה"ב שטלפנו ושלחו מברקים למנוע את קבלת ההחלטה ואת מימוש הצו. הרה"ד יצחק לוין, אביו של הרב המבוקש, משמש מעין נציג של מוסדות אגו"י בארה"ב באו"ם והוא פעיל בנושאים כמו הסדר פיצויים מגרמניה. למרות הלחצים הכבדים לא נתרע בית הדין והוציא את צו המעצר הראשון מסוגו.

מושבניק בנגב: נאנסתי

צעיר התלונן במשטרה כי צעירה מירוחם אילצה אותו להתעלס ★ המשטרה: הצעירה הודתה באורח חלקי

מאת רוני מימר

צעיר בן 27 ממושב בגבולים בנגב, התלונן כי צעירה בת 26 מירוחם ניכתה לסחוט ממנו קיום יחסי מין ואף התעלסה עימו בניגוד לרצונו. הצעירה נעצרה. ולדברי המשטרה הודתה באורח חלקי בחשדות שיוחסו לה.

ביום ה' בשבוע שעבר, פגש הצעיר את החשודה באולמי השמחות "דקל" באופקים. היא הצליחה לגנוב מכיסו את תעודת הזהות שלו. משדרש אותה בחזרה, דרשה כי יקיים איתה יחסי מין בתמורה. מאוחר יותר, במספרה בנתיבות, כך טוען הצעיר כפתה החשודה עצמה עליו והתעלסה עימו בניגוד לרצונו. לטענתו, נישקה אותו החשודה בצוארו והדירה עליו סימני שסף דם.

הצעירה תובא היום א' להארכת מעצרה בבית משפט השלום בבאר־שבע.

שיטת גניבה חדשה: 'סוכני' טלויזיה בכבלים באים ל'גבות' – וגונבים

מאת ברוך נאה

עבריינים העיר בת ים פיתחו שיטה חדשה לגניבת חפצים וכסף מתוך בתים: הם מתחזים לנציגי תחנת טלויזיה בכבלים, ובשעת "ביקורת" גנבים. בשבועות האחרונים אירעו מיקרי גניבה רבים באותה השיטה ובמשטרה נערכים להילחם בתופעה.

על דלת הדירה דופק אדם המציג עצמו כנציג תחנת הטלויזיה בכבלים השכונתית. בבת ים, כידוע, אלפי דירות מחוברות לתחנות טלויזיה פיראטיות. כל מנוי יודע כי כדי להישמר מפני פשיטות המשטרה מופעלים נערים כגובים וסוכני מכירות. בעל הדירה שאינו חושד במאומה מכניס את "הנציג" לביתו. זה ניגש לבדוק את החיבורים לטלויזיה ומתעסק בהם כשלפתע "צמאה נפשו למים". בעל הבית הנדיב מביא כוס מים ל"נציג" ולאחר שאיש הכבלים עוזב את הדירה מתברר לו לפתע כי נגנב הארנק או חפץ אחר מהבית.

בשבועות האחרונים היו עשרות מיקרים כאלה בבת ים. בסוף השבוע היו שני מיקרים נוספים: מדירה ברחוב פרלשטיין נגנבו 800 ש"ח ושעון נגנב מדירה ברחוב קדושי קהיר נגנבו 390 ש"ח.

● בצילום: המצבות הישנות במחסן בירושלים צילם: יוסי זמיר, "סקופ 80"

הוחלפו המצבות של פולה ודוד בן גוריון ז"ל

הכתובת שחיבר "הזקן" למצבתה של רעייתו – "קוצרה"

מאת אילנה באום

המצבות של דוד בן גוריון ז"ל, ראש הממשלה הראשון של מדינת ישראל, ורעייתו פולה ז"ל, הוחלפו באחרונהבמצבות חדשות.

בהתחלה היו עדי בן־צבי וארז חרובי, שניהם פועלים בחברת "צחצח", מספרים למבקרים המשתאים, שבאו לפקוד את קברו של "הזקן" בשדה־בוקר, כי הם מכינים העתק למצבותיהם של פולה ודוד בן גוריון לצורך צילומו של סרט תעודי. השלב השני היה מסובך יותר: את צמד המצבות החדש שהכינו העמידו, באופן זמני, באמפיתאטרון. מי שלא בקי ברזי קבורתם של פולה ודוד בן־גוריון היה סבור כי הקבר המקורי הוא דווקא באמפיתאטרון – ואת הורים הניחו שם. ואז גילו לתדהמתם כי לזוג יש קבר נוסף במרחק מטרים ספורים מן האמפיתאטרון. בן־צבי וחרובי לא גילו מלה לאיש. כי לדעתם תפקידם הוא לא לתקן טעויות לעולי הרגל, כי אם לתקן את המצבות שעל קברו של "הזקן" ואשתו ז"ל.

מה לחברת "צחצח" ולקברו של ראש הממשלה הראשון שלנו? מספר עדי בן־צבי: "האדריכל של רשות הגנים הלאומיים סיפר כי יש להם בעיה: כל הזמן אלמונים מסירים את אותיות הפליז שעל מצבותיהם של פולה ודוד בן־גוריון ז"ל, ושאל אם ניתן לאמץ את שיטת הדביקה שלנו גם למצבות שעל קברם של השניים."

על מצבתו החדשה של דוד בן גוריון נשמר הנוסח המקורי. אולם על מצבתה של פולה, החליטו ברשות הגנים, כי החלפת המצבה היא גם "הזדמנות" לקצר והשמיטו מהנוסח את מקום הולדתה, מקום פטירתה ואת הכתובת ת.נ.צ.ב.ה. כל המעוניין לקרוא את הנוסח המלא, אותו ביקש בן גוריון לחקוק על מצבת רעייתו, יוכל לבקר במחסן של חברת "צחצח" בירושלים.

אודי בינדר מוסיף:

המבקרים הרבים המגיעים לאחוזת הקבר בשדה־בוקר הבחינו בשינויים בנקל. שכן כדי לעקור את החלק הושק לשיפוץ הוסרו מספר אבנים, וחיבורם בולט לעין עקב הצבע הבהיר של המלט הלבן שטרם ספג את אבק המדבר.

משפחה לוחמת: אב ובנו ארבו לגנב וירו בו ב'גליל'

הפורץ נפצע ברגליו ★ במקרה אחר: בן 17, החשוד בגניבת מכונית, נפצע מיריות שוטר משמר־הגבול לאחר שלא נענה לאזהרותיו לעצור

מאת גיל יודילוביץ'

בן 17, החשוד בגניבת מכונית, נורה אתמול בלוד על־ידי שוטר מג"ב. ברמלה נורה פורץ על־ידי בנו של בעל החנות אליה ניסה לפרוץ.

ברמלה הבחינו בעל חנות לחומרי בנין, שלמה מומן, ובנו החייל איתן, כי אלמונים פרצו לחנות והבינו ציוד לקראת העמסתו על רכב. השניים ארבו במקום. סמוך לשעה 20.00 הבחינו בדמות השודה שניסתה לפרוץ לחנות הנמצאת ברחוב יאן מסאריק. איתן מומן, שהיה חמוש ברובה "גליל" פתח בירייות ופצע את הפורץ, בן 33, תושב העיר.

הפצוע הועבר באמבולנס מד"א לבית־חולים "אסף הרופא", משם נמסר כי נפגע בשתי רגליו.

במקרה אחר שאירע אתמול בשעה 14.30 נגנבה מכונית שחנתה באיזור מגרש הכדורגל בלוד. נוסעי המכונית הגנובה נסעו לכיוון בית־הקברות החדש וחצו את הכביש לאיזור הפרדסים של מושב זיתן.

שוטר מג"ב המתגורר במושב וחברו שהיו באיזור הבחינו ברכב שנסע בצורה חשודה. הם ראו שני צעירים שירדו מהמכונית והחלו לפרק חלקים ממנה.

השוטר שהיה חמוש בתת־מקלע "עוזי" קרא לחשודים לעצור. הם לא נענו ואחד מהם אף עשה תנועה מגונה בידו כלפי השוטר. השוטר ירה באויר ולאחר מכן ירה לעבר רגליהם של החשודים. הצעיר נפגע בידו וברגלו ואילו חברו הצליח להימלט. מצבו של החשוד מוגדר בינוני והוא מאושפז תחת שמירה במרכז הרפואי "אסף הרופא".

המשטרה פינתה בכוח 20 אנשי "התחיה" שהתפרעו בהצגה "הפלשתינאית"

"ההפרעה להצגה היא פגיעה חמורה בדמוקרטיה; זה מזכיר ימים אפורים במשטרים פאשיסטיים" הגיב עודד פלדמן מנכ"ל הקאמרי

מאת חיים נגיד

מהומה התחוללה אמש בהצגת "הפלשתינאית" של תיאטרון חיפה באולם הקאמרי בתל־אביב כאשר כ־20 פעילים של תנועת התחיה מתל־אביב, הפריעו למהלך ההצגה, בצעקות ובמחאות. הם השמיעו קריאות "רוצים תיאטרון ציוני לא אש"ף". המשטרה הוזעקה למקום ולאחר שנתקלה בהתנגדותם עצרה שניים מהם ופינתה את האחרים בכוח. ההצגה נמשכה במתוכנן בנוכחותו של המחזאי יהושע סובול שהוזעק אף הוא למקום.

זו אינה הפעם הראשונה שאנשי התחיה מפגינים בתל־אביב נגד הפלשתינאים. ביום חמישי שעבר הם הפגינו מחוץ לתיאטרון הניפו כרזות, אך הפגנתם לא זכתה להדים. משום כך, כנראה, החליטו לקנות כרטיסים להצגה ולהפגין באולם.

המחזה "הפלשתינאית" מתאר את מערכת היחסים בין ערביה תושבת ישראל לבין מאהבה היהודי חבר ללימודים ערבי ובמאי טלוויזיה בריטי. תנועת, כמובן, במערכת היחסים הסבוכה בין יהודים וערבים בארץ. ההצגה הועלתה כבר כ־15 פעם בתל־אביב.

לפני כחודש וחצי כשעמדה להגיע שנית לתל־אביב נפגשו אנשי התחיה עם מנכ"ל הקאמרי עודד פלדמן ודרשו ממנו שלא להביאה לעיר. פלדמן סירב. עתה, משלא נענתה פנייתם החליטו להפריע למהלך ההצגה בכוח.

הגיב עודד פלדמן: "ההפרעה להצגה היא פגיעה חמורה בדמוקרטיה זה מזכיר ימים אפורים במשטרים פאשיסטיים. אני מכבד את זכותם להפגין מחוץ לתיאטרון אך אני שולל את נסיונם להפריע בכוח להעלאת ההצגה."

חשד: הסתירה סמים בתחתוני בתה בת 13

מאת יהודית זילברשטיין

אשה בת 36 מאילת, נעצרה בחשד כי השתמשה בגוף בתה בת ה־13, לשם סחר בסמים. האם חשודה כי החביאה חשיש בתחתוני הבת. שופט בית המשפט השלום באילת, אמנון כהן, האריך את מעצרה של האם, מרים ביטון, שהאשמה בהדחת קטין, שימוש בסמים והחזקת מטבע זר, ב־15 ימים.

ביום חמישי, בעקבות מידע מודיעני שהגיע למשטרה על סחר בסמים המתנהל בדירה באילת, פרצו חוקרי משטרה בלווית כלב גישוש, אל בית האשה. במקום נמצאו אותה שעה האם, בתה בת ה־13 ו־4 גברים. כלב הגישוש שהחל לחרחר בדירה, התייצב ליד הבת ואותת כי על גופה מצויים סמים. למקום הוזעקה שוטרת, שהחלה לערוך חיפוש על גופה. ואכן, בתחתוניה נמצאה חבילה ובה 50 גרם חשיש. לדברי הבת החביאה האם את הסמים על גופה בעת שהמשטרה פרצה לדירה. בבית המשפט טענה האם כי הבת היא זו שהחזיקה בסמים, ואף החביאה אותם על גופה.

בגלל צנצנת ריבה דקר בן 84 את חברו בן 74

מאת גיל יודילוביץ'

בגלל סכסוך על צנצנת ריבה דקר אתמול קשיש, בן 84, את חברו לחדר בבית־אבות בגדרה. הנדקר בן ה־74 אושפז, בבית־חולים "קפלן" ברחובות, כשהוא סובל מפגיעות בפניו, אולם לא נשקפת סכנה לחייו.

שני הקשישים מתגוררים באותו חדר במוסד גוהה־אורנים בגדרה. בין הדוקר חיים גמליאל לחברו לחדר שלום פפיאשוילי פרץ ויכוח. "אתה חייב לי כסף על הריבה שלקחת ממני ללא רשות", טען על־פי החשד גמליאל ומשחברו סרב לשלם שלף לפתע סכין ודקרו בפניו.

מפקד משטרת רחובות סגן־ניצב זאב אבדון שהגיע למקום האירוע החליט שלא לעצור את הדוקר בשל גילו המבוגר. בינתיים נתבקשו מנהלי המוסד להחזיק את האיש בבידוד. לאחר עיון נוסף בתיק החקירה יוחלט האם יש מקום להעמיד לדין את הדוקר.

פרס הסובלנות יוענק מחרתיים בכנסת

חתן הפרס הוא פנחס אהרן, בן 85, ממושב נווה שלום; הטקס ביוזמת התנועה למען ארץ ישראל טובה

מאת סופר "מעריב"

יו"ר הכנסת, חיים שלמה הלל, ונשיא בית המשפט העליון, השופט מאיר שמגר, ישאו דברים בטקס השנתי לחלוקת פרסי הסובלנות וההתנדבות הניתנים ע"י התנועה למען ארץ ישראל טובה, מערכת "מעריב", אלי־על, א.מ.י. – אגודת אמני ישראל והמועצה הציונית. הפרסים יחולקו מחרתיים, יום ג' במשכן הכנסת בירושלים.

נציגי הגופים המעניקים את הפרס יביאו את ברכתם לטקס ולאחר מכן ישיב זקן מקבלי הפרס פנחס אהרון, בן 85, תושב המושב היהודי־ערבי נווה שלום ליד לטרון. בחלק האמנותי יופיעו מנגנת הצ'לו הצעירה עינבל שגב והמנגן באוד, תושב תרשיחא, ניסים דקואר. ינחה את הטקס יו"ר התנועה למען ארץ ישראל טובה השופט מיכה לינדנשטראוס.

דובר התנועה למען ארץ ישראל טובה מסר כי כל ההזמנות לטקס אזלו וכי הכניסה לכנסת תותר רק לאלו שנרשמו לאירוע במזכירות התנועה.

הצי השישי בפעולה *קבוצת מלחים וקצינים מהאניה "סמית" של הצי ה־6, העוגנת בנמל חיפה, יצאה בסוף השבוע ל"גן־עופרים" שליד המרכז הרפואי חיפה ועמלו מהבוקר עד הערב בשיפוץ הגן. הם צבעו משקופים ודלתות, הוסיפו נקודות חשמל שחסרו ותיקנו גם את המיגלשה. הם עבדו בהתלהבות ושיחקו גם עם הילדים. גן־עופרים מטפל בילדים עיוורים, ובילדים הסובלים מפיגור ופגועי שיתוק מוחין. אך זו לא היתה הפעילות היחידה של אנשי הצי השישי. קבוצה אחרת יצאה לבתי החולים "רוטשילד" ו"רמב"ם" והופיעו בשירה ונגינה בפני ילדים וחיילים מאושפזים. עוד קבוצה יצאה אל "כנסית הלב הקדוש" וסייעו לנזירות המטפלות בילדי מצוקה.*

כתב: ראובן בר־צבי; צילום: פול מלינג, "ישראל סאן"

השוטרת "משכה" את השיחה והשוטרים לכדו את המטריד

מאת ברוך נאה

צעיר בן 23 מרמת גן שנהג ל"שגע" את המשטרה בחודש האחרון נעצר ויובא היום בפני שופט. המשטרה תבקש להאריך את מעצרו.

מזה חודש נוהג הצעיר להתקשר למוקד המשטרה מטלפונים ציבוריים ולהודיע על מעשי רצח, שוד ואונס שלא היו ולא נבראו. בעקבות הודעותיו היו מוקפצות לשווא ניידות המשטרה. לאחרונה כבר החלו מזהות שוטרות המוקד את קולו ולכן הפסיקו להתייחס להודעותיו.

בליל שבת מעט לאחר חצות התקשר שוב המטריד הטלפוני והודיע על "אירוע". השוטרת שבמוקד הצליחה להחזיק אותו בשיחה על הקו כ־40 דקות. בינתיים איתרו טכנאי משרד התקשורת את הטלפון ממנו דיבר. בעקבות איתור מקומו ניגשו בלשי המשטרה לטלפון הציבורי שברחוב ז'בוטנסקי, ממנו שוחח עדיין החשוד, ועצרו את האיש.

המזל שיחק לבעלי אולם "מזל טוב" באשדוד

איש לא נפגע בהתפוצץ מטען נפץ ★ נגרם נזק קל

מאת עזרא ינוב

מטען חומר נפץ שהתפוצץ ברב בליל שבת נזקים תאמדים באלפי שקלים לאולם השמחות "מזל טוב", בתוך מי עמי באשדוד.

קבוצת נערים ששיחה באיזור בשבת לפני הצהרים הבחינה בחלונות ושמשות שבורים באולם השמחות והזעיקו את המשטרה. בדיקה העלתה כי דלת הכניסה ניזוקה ונעקרה מצירה בשל הדף מטען חומר נפץ שהוטמן, כנראה בליל שבת, ליד הכניסה לאולם.

סגן ניצב ברמן, מפקד משטרת אשדוד, אמר כי טרם ברור הרקע להטמנת המטען, אם הוא על רקע פלילי או חבלני.

هكذا من الاجل

هكذا من الاصل

חוקרים מהאוניברסיטה העברית – שקיימו לאחרונה יום עיון על ביופסיכולוגיה של כאב ועונג – דיווחו על מימצא מאלף:

הנטיה לכאב – תורשתית

סופר מעריב לעניני מדע

מי שמוזמן אל רופא השיניים רואה זאת: הרופא נועץ את המקדחה לפיו של הפציינט. הוא מגיב במעט באדישות. אחריו מתיישב פציינט שני. הרופא רק החל לקדוח בשיניו והפציינט קופץ "עד השמיים" מגודל הכאב. מחזה דומה מתגלה כאשר מזריקים. מדוע?

מדוע שני אנשים מגיבים באורח שונה על כאב הבא מאותו מקור? האם יש כאלה שכאב להם "יותר"? התשובה היא: כן. אך אולי אלה יתנחמו בכך שיש אנשים הנהנים יותר מאחרים – גם אם מקור ההנאה שווה. מסתבר שהנטייה לכאב ולעונג שונה מאדם לאדם ותלויה בתורשה שלו.

כאב ועונג הם, בעצם, שני צדדים של אותו מטבע. "עונג הוא גם כאב ולהיפך". כך ציינה גב' עדנה כהן ביום עיון שהוקדש לנושא: ביופסיכולוגיה של עונג וכאב, שנערך לפני זמן קצר באוניברסיטה העברית בירושלים. יום העיון נערך לזכרו של ישראל ליבליך ז"ל, פרופסור לפסיכולוגיה שנפטר לפני מספר חודשים ואשר עבודתו המדעית המבכירה בתחום הכאבים נקטעה אף היא באיבה. בכינוס השתתפו מספר מדענים ואולם ברשימה זו נתמקד במחקריהם של אחדים מהם.

עדנה כהן דיווחה על מחקר חלוץ שערכה יחד עם פרופ' ליבליך. במחקר זה השתמשו בעכברים שהגיבו לגירויי השמל־כנגג. "ראינו שיש חיות שיש להן כושר ליהנות יותר מאחרות. התברר לנו כי הדבר קשור לגנטיקה", סיפרה החוקרת מהאוניברסיטה העברית.

פרופ' רות גוטמן סיפרה על מחקרה המשותף עם פרופ' ליבליך. המחקר הקיף 370 עכברים ונושאו היה גנטיקה התנהגותית. במלים אחרות, הוברר כי התנהגות בעל חי לגירויי הסביבה שונה בהתאם לתורשה שהוא נושא. גם פרופ' מרשל דבור מצא

במחקריו כי הנטיה לכאב היא תורשתית. הוא סיפר על ניסויים בחולדות שקיבלו זרם חשמלי. "הזרם היה חזק למדי וציפינו כי החיה תשותק או תסבול כאב עקב זאת. הנה הבחנו כי החיה רוצה לקבל זרם נוסף. התברר כי הוא גורם לה עונג", סיפר החוקר מהמכון למדעי החיים. הוא הוסיף כי פרופ' ליבליך העלה השערה כי המנגנון המוחי מהווה מעגל אחד בו מופיעים הכאב והעונג ברצף אחד.

באחד הניסויים שמו חולדות על משטח חם ומדדו את מהירות התגובה שלהן. תחושת החום מועברת בפעימות חשמליות לאורך העצב מן המקום הפגוע אל מערכת העצבים, אשר מעבירה את הנתונים לתודעה. התברר כי מהירות התגובה תלויה במהירות בה עוברות הפעימות החשמליות לאורך העצב.

חיתוך של העצב – בעקבות פגיעה – יגרום, איפוא, לחסימה במעבר הגירוי אל התודעה. בדרך כלל כך הדבר – חוץ מהתופעה הקרויה "כאב פנטום" ובעברית כאב רפאים. תופעה זו מתבטאת בכך שלמעשה האבר – כגון הרגל שנפגעה – נכרתת אך בעליו ממשיך להרגיש אותו ואת הכאבים שפתוקפים אותו עקב הכריתה.

פרופ' דבור מציין כי יש הבדלים אישיים בעוצמת כאבי הפנטום. "בניסויים שלנו ניסינו להבין את התופעה הזו", סיפר החוקר בכנס. בניסוי נחתך בחיית ניסוי את העצב כדי ליצור חסימה עצבית. "הדבר דומה לחיתוך חוט טלפון", ציין פרופ' דבור. "חיתוך כזה מפסיק את התקשורת. שאלנו את עצמנו: האם חיתוך בעצב יפסיק את התקשורת העצבית אצל החיה? בדקנו זאת באמצעות שיטה לרישום פעימות חשמליות בעצב. הנה התברר כי בגוף החי, למרות חיתוך העצב עדיין ממשיכים לרוץ האותות החשמליים ואפילו בכמויות גדולות".

החוקרים הירושלמים מצאו כי הפעימות עוברות כמו בדררות של ידיות. הנה התברר כי למרות החסימה עקב כריתת העצב, ידי הפעימות החשמליות נמשך. "המסר הזה נוצר מעצמו בלי גירוי חיצוני – וזהו אחד מגורמי כאבי הפנטום", דיווח פרופ' דבור.

גם במחקר זה השתתף, בשעתו, פרופ' ליבליך ז"ל. במהלך המחקר נמצא כי גם כאן יש נטיה תורשתית. יש כאלה שיש להם נטיה מוגברת לכאב כרוני ולהיפך – לעונג.

פרחים מסעודיה ל...הולנד

■ **שפי גבאי**

סעודיה הצחיחה והמדברית ייצאה בשבוע שעבר משלוח ראשון בתולדותיה, 20 אלף פרחים מהגנים הקציים ההזקא להולנד מלכת הפרחים.

הגנים השונים נקלטו לאחר מחקרים ארוכים על מגדלי פרחים בעבודות אירופה בחבל מאביק ההשקיה מבולל לעיר אילת בזיהרן, לשבו המקרא הקדום כביין. מוהרי פרחים מהולנד שבאו לשכה הממבנת המשתרע על 6 מיליון מטרים רבועים הופתעו בהצלחה. הגידולים מושקים באמצעות מעיינות ובארות מים המצויים באזור, שבעבר הרחוק שכנו בו עיירות ידועות ובכללן העיירה היהודית חקל.

לצד חממות הפרחים ניסו מומחים חקלאיים מהעולם לגדל באזור מאכול גם ירקות תוך ניצול האקלים המדברי החמים השורר בסביבה זו. ואכבם נתנה האדמה הזאת שפע של מיני ירקות. סעודיה עומדת לשלוח מחבל ארץ זה מלפפונים, במיה, אבטיחים ומילונים ואף תות שדה לשווקי צרפת. סעודיה מקווה להשיג מהחממות הפרחים הירוקות בטאבוק עוד השנה 4 מיליון סוגות ירקות ו־10 מיליון פרחים.

רק בשנתיים האחרונות גילתה סעודיה את יכולתו של המדבר הקשה לספק מזון לצרכי עמה. בסיועם של מומחים זרים הצליחה הממלכה להפרות את החבל המדברי היבש ביותר בממלכה „אלדובע אליח'אלי", הנותן זה שתי עונות כמויות עצומות של זרעונים. בעיקר חיטה. ביכורי החיטה של סעודיה הועברו במענק לארצות ערביות עניות.

שמש בשדה בוקר – דום

ביום ד' השבוע יחנך אתר דוד בן־גוריון לניסוי טכנולוגיות סולריות ■ שדה הניסויים הממוקם בנגב הוא יחודי בעולם – ויאפשר לישראל לעמוד על מעמדה החלוצי בניצול אנרגיית השמש

מראה לקליטת אנרגיית השמש של חברת „לוז"

■ **אברהם פלג**

מדעני ישראל ממשיכים ללכת בעקבות השמש כדי להפיק ממנה אנרגיה. ביום ד' השבוע יחנך משרד האנרגיה והתשתית אתר ניסוי מרכזי לבדיקת־שדה של טכנולוגיות לייצור חשמל מאנרגית השמש. האתר ימוקם על שטח של 20 דונם בשדה בוקר. בחירת המקום נבעה מקיום תנאים טובים של קרינה ישירה וקרינה כוללת בכל עונות השנה, ומהקירבה למרכז המסוגל לספק כוח אדם מקצועי להפעלת האתר ולחזוקתו. האתר נקרא על שם ראש ממשלתה הראשון של מדינת ישראל, דוד בן־גוריון.

באתר בן־גוריון יוכלו חוקרי האנרגיה לרכוש ידע ונסיון לשם הקמת מתקנים יעילים לניצול אנרגית השמש. מטרה נוספת היא קידום העמקת הידע בתחום ניצול אנרגית השמש, לשמירת מעמדה הבינלאומי של ישראל בתחום זה. בראיון ל„מעריב" אומר המדען הראשי של משרד האנרגיה, ד"ר פנחס גליקשטרן: „לאתר זה יש כבר עוד וגידים. כלומר, פועלים בו כבר שני מיתקנים ניסויים. הטכנולוגיות הסולריות הנוספות שנבחנו באתר מיועדות למטרה חשובה – לספק ארבעה אחוזים מצריכת האנרגיה של ישראל בשנת 2000".

ישראל היא מהמדינות המובילות בעולם בניצול אנרגית השמש לחימום מים. מספר טכנולוגיות הנמצאות היום בשימוש פותחו ושוכללו במחקרים שנתמכו על ידי משרד האנרגיה והתשתית. כבר בעבר תמך המשרד בעבר, ותומך גם כיום, במחקרים לייצור קיטור ולהמרה ישירה ובלתי־ישירה של אנרגיית השמש לאנרגיה חשמלית. המאמץ הכספי הגדול ביותר, כ־20 מליון דולר, הושקע עד עתה בפיתוח בריכות שמש. פיתוח זה הביא להקמת הבריכה הסולארית בבית הערבה שהיא הגדולה מסוגה בעולם.

טכנולוגיה אחרת שפותחה ושוכללה בארץ היא זו המשתמשת על מרכזים פרבוליים קוויים, המתקנים שהוקמו לאחרונה על ידי חברת "לוז" בקליפורניה בהספק של כ־104 מגוואט מהוים יחד את תחנת הכוח הסולארית הגדולה בעולם הנמצאת כיום בפעולה. טכנולוגיה סולרית, זו המבוססת על מגדלי שמש, תנוצל במכון ויצמן למדע, לפיתוח תהליכים וטכנולוגיות שיאפשרו אגירה של אנרגית שמש והעברתה למרחקים גדולים. בנוסף לטכנולוגיות הללו, קיימות לפחות עוד שתי טכנולוגיות בעלות פוטנציאל רב לפיתוח והוזלה בעתיד. האחת – תאים פוטוולטאים להמרה ישירה של קרינת אור לחשמל, והשניה – צלחות פרבוליות ממקורות המנצלות שיטות שונות של המרת אנרגיה תרמית לאנרגיה.

ד"ר גליקשטרן מציין כי בעולם פועלים כבר כ־40 מיתקנים סולריים שמספקים מעל ל־100 קילווט חשמל כל אחד. אחד מהם היא הבריכה הסולרית בים המלח, אך בקרוב יופעל גם מגדל השמש במכון ויצמן; ובסך הכל יהיו בעתיד הקרוב לישראל שלושה מיתקנים סולריים שיפיקו מעל ל־100 קילווט.

עם זאת – מוסיף ד"ר גליקשטרן – כי במשרד האנרגיה והתשתית נתגבשה הדעה שאין להסתפק במעקב אחר הנעשה בעולם, ויש להקים אתר מרכזי לבדיקות שדה בישראל. אחת הסיבות שהניעו את המשרד למדיניות זו היא האפשרות כי ההסתמכות על מידע ונסיון של אחרים בתחום זה עלולה להביא לטעויות.

החוקרים באתר הניסויים בשדה בוקר יסייעו בפיתוח תעשיה מקומית של ציוד ורכיבים למתקנים סולאריים, בתרומה למאזן התשלומים, על ידי הגדלת היצוא של ידע וציוד ובהגברת שיתוף הפעולה המדעי הטכנולוגי עם מדינות אחרות בעולם.

לטווח הארוך מתכוון משרד האנרגיה והתשתית להרחיב את הפעילות על ידי שילוב ניסויים במתקני התפלה. למדינת ישראל ידע ונסיון רב בתכנון, הקמה והפעלה של מתקני התפלה מסוגים שונים. באתר בן־גוריון יפעל בשלב הראשון מיתקן אוסמוזה הפוכה להתפלת מים.

המיתקנים הראשונים באתר הוצבו ע"י שלוש חברות: חברת החשמל לישראל, חברת פז וחברת לוז. חברת החשמל מעוניינת לכמת מספר חידושים בתחום התאים הסולריים. המתקן הראשון שחברה זו תקים בשדה בוקר יכיל מערכת ממוחשבת של עקיבה דו־צירית אחר השמש. הספק השיא של המתקן יהיה 4 קילוואט. בשלב השני רוצה החברה לבחון מערכת שהספק השיא שלה יהיה 6 קילוואט.

חברת פז מציבה באתר מערכת תאי שמש המבוססת על צורן רב־גבישי, עם עקיבה חד־צירית (מזרח מערב) והגברת הקרינה באמצעות מראות צדדיות. הספק השיא יהיה כ־10 קילוואט.

חברת לוז מציבה ארבע יחידות של מראות קוויות קעורות, בעלות עקיבה חד־צירית. המערכת תהיה בעלת הספק שיא של 75 קילוואט.

המדען הראשי של משרד האנרגיה מציין כי מדינת ישראל מנצלת כיום את אנרגית השמש בעיקר לצורכי חימום מים. למעלה מ־60% מתושבי המדינה משתמשים בדודי שמש, והחסכון באנרגיה מיובאת עולה על 2%. על פי תוכנית במסגרת רב־שנתית שהוכנה במשרד, מצפים שבשנת 2000 תגיע אספקה ההכבל ממקורות אנרגיה מקומיים, בעיקר פצלי שמן, פחם ורוח, לכ־8% מכלל צורכי האנרגיה של המדינה. על מנת להשיג מטרה זו, יש לשלש את ניצול אנרגית השמש מרמתה היום, כלומר להגיע לכ־600,000 שווה ערך טון נפט.

הדבר אפשרי על ידי ניצול שטחים מתאימים בנגב להפקת חשמל באנרגית השמש והובלתו לברכה הצריכה במרכז הארץ. על פי תוכנית המסגרת מעריכים במשרד האנרגיה כי עד שנת 2000 ניתן יהיה לשלב במערכת החשמל הארצית מתקנים סולאריים בהספק כולל של 200 עד 500 מגהוואט לאספקת חשמל בשעות שיא. הפעלת אתר הניסוי בשדה בוקר הוא אחד הצעדים הראשונים להשגת יעד חשוב זה.

במלאת אחת־עשרה שנים לפטירתו של
הרב הגאון, פאר הדור
הרב הראשי לישראל
מרן איסר יהודה אונטרמן זצ"ל
יגיד לזכרו שיעור בהלכה
הגאון הרב יצחק קוליץ שליט"א
הרב הראשי לירושלים
אי"ה מחר, יום שני, כ"ד בשבט תשמ"ז (23.2.87), בשעה 12.15 בצהריים, בביהכנ"ס "הר צבי", רחוב צפניה ירושלים.
עם תום השיעור, בשעה 13.15 אחה"צ, ייצא אוטובוס מיוחד להר הזיתים, מביהכנ"ס "הר צבי", רחוב צפניה.
מוקירי זכרו של מרן הרב זצ"ל מוזמנים
מדרש לתורה ולהוראה
כולל „שבט ומחוקק"
(מיסודו של מרן הגר"י אונטרמן זצ"ל)

ביום השנה הרביעי לפטירתו של יקירנו
חגי אילון ז"ל
נעלה לקברו בהר־המנוחות ביום ד', כ"ו בשבט תשמ"ז, 25.2.87, בשעה 15.00 אחה"צ.
מוקירי זכרו מוזמנים.
המשפחה

בצער רב אנו מודיעים על פטירתו של בעלי, אחי וסבנו היקר
גולדר מרסל
בן ר' אברהם ז"ל
הלויה תתקיים היום, יום ראשון, כ"ג בשבט תשמ"ז, 22.2.87, בשעה 13.00 בצהריים, בבית־העלמין „הדרום" (בגבול חולון־בת־ים).
נפגשים ליד השער הראשי.
אוטובוס יעבור לרשות המלווים, בשעה 12.30, ליד בית הכנסת.
המשפחה

אנו מודיעים בצער רב על מות
חברנו היקר
מאיר יערי
המשפחה
וקיבוץ מרחביה
ההלוויה מחר, יום שני, כ"ד בשבט תשמ"ז, 23.2.87, בשעה 15.00.
סדרי־ההלוויה בשעות:
10.00–12.00 יוצב הארון ברחבת בית הוועד הפועל של ההסתדרות בתל־אביב.
12.00–12.30 ישאו דברי־הספד.
12.30–14.30 מסע־ההלויה לקיבוץ מרחביה.
14.30–15.00 הארון יוצב ברחבת חדר־האוכל של הקיבוץ.
15.00 הספדים ויציאת מסע־ההלוויה לבית־הקברות.

במלאת שנה לפטירת יקירתנו
צפרירה עוזריה ז"ל
לבית אוקראינ'ץ
תיערך אזכרה לזכרה בבית־העלמין הישן בחדרה ביום שלישי, כ"ה בשבט תשמ"ז, 24.2.87, בשעה 4.30 אחה"צ.
ידידים ומוקירי זכרה מתאספים ליד שער בית־העלמין הישן בחדרה.
המשפחה

במלאת שבע שנים לפטירת יקירנו, אהובנו
יעקב פוקס ז"ל
בן פרידה ואלתר פוקס
מידינץ – בסרביה
נעלה לקברו ונתייחד עם זכרו, ביום שני, כ"ד בשבט תשמ"ז, 23.2.87, בשעה 15.30 אחה"צ, בבית־העלמין בקרית־שאול.
נפגשים ליד השער.
המשפחה

הנהלת חברת רמט
וחבר העובדים
משתתפים באבלו הכבד של
מר אלפרד סואר'
המנהל שבינינו
במות עליו
אמו ז"ל

בצער רב וביגון קודר אנו מודיעים
על פטירתה ללא עת של יקירתנו
שלה רוט
ז"ל
בת דוד וטומי קירמאיר
הלויה התקיימה ביום שישי.
יושבים שבעה בביתנו, רח' הרב קוק 46, בני־ברק.
המשפחה המתאבלת

משטרת ישראל
איגוד הגימלאים
אבלים על מותו של מפקח (גימ')
שמואל וינגרובסקי ז"ל
ומשתתפים בצער המשפחה

בצער רב אנו מודיעים על פטירתה
של חברתנו
דבורה בן־פורת
שנפטרה לאחר מחלה ממושכת
ההלוויה התקיים היום יום ראשון, כ"ג בשבט תשמ"ז, 22.2.87, בשעה 15.15, בקיבוץ דברת.
המשפחה וכית דברת

בצער רב אנו מודיעים על פטירתו של
אורי אפפל ז"ל
ההלויה תתקיים היום, יום ראשון, כ"ג בשבט תשמ"ז, 22.2.87, בשעה 4.00 אחה"צ, בבית־הקברות ההר"ס בכפר־סבא.
המשפחה

משתתפים בצער משפחת **שילין**
על מות
שכנא ז"ל
הפרטיזנים ולוחמי המחתרת
מגטו קובנה, ליטא

מודעות אבל גם בעמודים: 4, 8

המצבות ש
בן גוריון ז"ל
לוחמת: אב וב
וירו בו ב„גליל"
צינתה בכוח
חיה" שהתפ
הפלשתינאי

בצער רב אנו מודיעים על פטירתו של בעלי, אבינו וסבנו היקר

יעקב (קובה) ריפתין

הלויה תתקיים היום, יום ראשון, כ"ג בשבט תשמ"ז, 22.2.87, בשעה 15.00 אחה"צ, בבית־העלמין „סגולה" בפתח־תקוה.

אבלים:
אשתו: יונה ריפתין
בנו: חנן ריפתין וב"ב
בנו: אבי ריפתין וב"ב
בתו: מיכל לוי וב"ב

אנו מודיעים בצער רב על פטירת
אמנו וסבתנו היקרה

שרה בארי

אלמנת מיכאל בארי ז"ל

הלויה היום, יום ראשון, כ"ג בשבט תשמ"ז, 22.2.87, בשעה 11.00 לפנה"צ, בבית־העלמין „הדרום" בגבול חולון–בת־ים, מהשער החדש.

נא להימנע מביקורי תנחומים.

ילדיה ונכדיה:
אראלה, צבי, איתי והילה הרמתי
עודד ויעל בארי

אנו מודיעים בצער ובכאב על פטירתה של יקירתנו

פריבה בנדט

הלויה תצא היום, יום ראשון, כ"ג בשבט תשמ"ז, 22.2.87, בשעה 2.00 אחה"צ, מבית־הלויות העירוני, רח' דפנה 5, ת"א, לבית־העלמין בקרית־שאול.

האבלים:
בעלה: יעקב בנדט
בנה: יצחק ומרים בנדט
בתה: נחמה ואריה מהולל
נכדיה: אהרן, ירון, אורית ודפנה וב"ב ונינים
המשפחות: מילשטיין, בנדט, גלייכמן זילברשטיין ומהולל

יקירתנו

הנה (גניה) סורז'ר

מבית מנשבר מבורמל
איננה

הלויה תתקיים מחר, יום שני, כ"ד בשבט תשמ"ז, 23.2.87, בשעה 14.00, בבית־העלמין „הדרום", בגבול חולון–בת־ים. נפגשים ליד השער הראשי.

המתאבלים:
בעלה: סוניה סורז'ר
בתה וחתנה: שושנה ופנחס מוא"ה
נכדה: דורון מוא"ה
נכדתה: מיכל ויואל ויסיק
וכל בני המשפחה

במלאת עשרים שנה לפטירת אמנו וסבתנו היקרה

לאה קרצמן ז"ל

לבית בופמן

נעלה לקברה, להתייחד עם זכרה, מחר, יום שני, כ"ד שבט תשמ"ז (23.2.87) בשעה 4.30 אחה"צ, בבית־העלמין בקרית־שאול. נפגשים ליד השער.

המשפחה

בצער רב וביגון קודר אנו מודיעים על פטירתו בשיבה טובה
של ראש משפחתנו היקר

משה בן־אברהם (דהוקי)

בגיל 97

ההלוויה תתקיים היום, יום ראשון כ"ג בשבט תשמ"ז (22.2.87) בשעה 3.00 אחה"צ, בבית־העלמין הישן בחוף הכרמל, חיפה. (ע"י בית־העלמין הצבאי).
אוטובוס ייצא, בשעה 2.30, מבית המנוח, דרך יד־לבנים 81, חיפה.
השבעה בבית בנו, רח' לסקוב 31 גבעת־גולדה, חיפה. (200 מטר לפני שכונת רמיה).

המשפחה המתאבלת

במלאת שלושים לפטירתה של אשתי המלאך שלי,
אמנו וסבתנו היקרה והאהובה

ד"ר לשם כבוד

רנה מלכה צימנד ז"ל

לבית דויטש

יתקיים טכס אזכרה ביום שישי, כ"ח בשבט תשמ"ז 27.2.87 בשעה 11.00 לפנה"צ בהר הזיתים בירושלים, בית העלמין קברות הקדושים במעלה דרך יריחו.

אוטובוסים ייצאו בשעה 09.30 מתחנת הרכבת צפון רח' ארלוזורוב ת"א ובשעה 09.45 מנמל תעופה בן גוריון ליד משרדי רמתם.

על טכס גילוי המצבה שיערך במועד מאוחר יותר תתפרסם הודעה נוספת.

דוד צימנד
הנרי ואנדה צימנד והילדים
פני ואלכסנדר ישורון והילדים

בצער רב אנו מודיעים על פטירת אשתי ואמנו היקרה

שולמית ציגלר

לבית מייטל

הלויה תתקיים היום, יום ראשון, כ"ג בשבט תשמ"ז, 22.2.87, בשעה 13.30, בבית־העלמין „הדרום" בגבול חולון–בת־ים.
נפגשים ליד השער הראשי.

המתאבלים:
בעלה: פסח
בניה: זאב ואדם

במלאת שלושים לפטירתו של חברנו

יצחק קרן־זוהר ז"ל

נעלה את זכרו ביום ראשון, כ"ג בשבט תשמ"ז (22.2.87), בשעה 18.00, בבית ההנהלה המרכזית, רח' ארלוזורוב 101, קומה 7, ת"א.
בשעה 15.00 – גילוי מצבה בבית־העלמין בנחלת־יצחק.

חבריו לעבודה בקופת־חולים

במלאת שלושים לפטירת יקירנו

דוד ביז'ינסקי ז"ל

נקיים אזכרה וגילוי מצבה מחר, יום שני, כ"ד בשבט תשמ"ז, 23.2.87, בשעה 3.00 אחה"צ, בבית־העלמין במושב שרונה.
תודתנו נתונה לכל מנחמינו.

משפחת
ביז'ינסקי

במלאת שנה לפטירת יקירתנו

הנרייטה (גסיה) פבזנר ז"ל

(לבית יפה)

נעלה לקברה, להתייחד עם זכרה, ביום שני, כ"ד שבט תשמ"ז (23.2.87), בבית־הקברות בקרית־שאול, בשעה 15.30.
נפגשים ליד שער בית־הקברות הצבאי.

המשפחה

חברת טו"א בע"מ
מודיעה בצער על פטירתו של

משה בן־אברהם (דהוקי) ז"ל

אביו של מנהלנו שאול ואחיו ציון
ומשתתפים באבלה הכבד של המשפחה.

ההנהלה וחבר העובדים

בצער רב וביגון קודר אנו כואבים בהלקח מאתנו
בעלי, אבינו וסבנו היקר

היינץ גוטשלק

הלויה תתקיים היום, יום ראשון, כ"ג בשבט תשמ"ז, 22.2.87, בשעה 16.00, בבית־העלמין שברמות־השבים.

המתאבלים:
אשתו: לילו גוטשלק
בתו: נעמי ויחיאל שמעונוביץ
בתו: מרגלית ואברהם גדל
בתו: רונית ואפרא ורד
הנכדים והנין

בעלי, אבינו, אחינו וסבנו היקר

אריה (לאו) נוימן

איננו

ההלויה תתקיים היום, יום ראשון, כ"ג בשבט תשמ"ז (22.2.87) בשעה 14.00, בבית־העלמין כפר סמיר, חיפה.
התהלוכה תצא, בשעה 13.30, מבית המנוח, רח' שושנת הכרמל 19, חיפה.

אשתו: דגינה
בתו וחתנו: טובה וצבי וולף
בתו וחתנו: רות ואריה גנמור
אחיו: יעקב נוימן (ארה"ב)
אחותו: חנה אברבך
נכדיו: עופר, מירי, דפנה, אלעזר ואיתמר
ניניו: גלי וגיא

במלאת שלושים לפטירת יקירנו

ר' אליעזר ב"ר אריה יהודה שרייבר ז"ל

תתקיים אזכרה וגילוי מצבה אי"ה ביום שלישי כ"ה בשבט תשמ"ז (24.2.87), בשעה 3.00 אחה"צ, בבית־העלמין „הדרום" (בגבול חולון–בת־ים).
נפגשים ליד השער הראשון.
תודה לכל מנחמינו.

המשפחה

תורנות לקבלת
מודעות משפחתיות
כל יום עד חצות
(24.00)
בבית מעריב
רח' קרליבך 2, תל־אביב
טלפון 03־439111

כתיבה במכונה
בבי"ס למסחר
„רימון"
ת"א, רח' דיזנגוף 85

במלאת שלושים לפטירת חברנו

יעקב ויקסלבוים ג'ימס ז"ל

נעלה לקברו ונתייחד עם זכרו מחר, יום שני, כ"ד בשבט תשמ"ז (23.2.87), בשעה 15.30, בבית העלמין בנען.

המשפחה
וקיבוץ נען

בצער וביגון רב אנו מודיעים על פטירתה של
אשתי, אמנו וסבתנו היקרה והאהובה

דובה קלמנוביץ

יקירת בית־הכנסת הגדול בתל־אביב
רודפת צדקה וחסד

ההלויה תצא היום, יום ראשון, כ"ג בשבט תשמ"ז, 22.2.87, בשעה 1.30 אחה"צ, מבית ההלויות העירוני, רח' דפנה 5, תל־אביב.

אוטובוס יעמוד לרשות המלווים.

האבלים:
בעלה: אברהם
בתה וחתנה:
פרידה וטוי איזידור שטיינברג
בתה: חנה
הנכדים: שי, דיד
וכל בני המשפחה

„השבעה" בבית המנוחה, רח' טשרניחובסקי 9 ת"א.

אנו מודיעים בצער רב על פטירת יקירתנו

רחל צמחי

לבית קירסננסקי

ההלויה תצא היום יום ראשון, כ"ג בשבט תשמ"ז 22.2.87, בשעה 1.30 אחר־הצהריים, מבית־ההלויות העירוני, רח' דפנה 5 תל־אביב, לבית־העלמין „הדרום" בגבול חולון–בת־ים.
אוטובוס יעמוד לרשות המלווים.
יושבים „שבעה" בבית הבן, רח' כנען 10, רמת־גן.

האבלים:
בנה וכלתה: אורי ורחל צמחי
הנכדים: עופר, שרון וגיא

ביתנו שרוי באבל
חברנו

כרמל שבתאי

איננו

ההלויה היום, יום ראשון, כ"ג בשבט תשמ"ז, 22.2.87, בשעה 14.00, באילת־השחר.

המשפחה
ובית אילת־השחר

אנו מודיעים בצער על פטירת בננו

צביקי רוזין

הלוויה היום, יום ראשון, כ"ג בשבט תשמ"ז, 22.2.87, בשעה 15.30, בגבעת־ברנר.

המשפחה
ובית גבעת־ברנר

אנו מודיעים בצער רב על
מותו של יקירנו

זאב זילברברג

הלוויה תתקיים היום, יום ראשון, כ"ג בשבט תשמ"ז, 22.2.87, בשעה 15.00, בבית־העלמין בכפר־סמיר, חיפה.

המשפחה

משתתפים באבלם של
עופר זילברברג והמשפחה

על מות האב

זאב זילברברג

קיבוץ חצרים

טקס אזכרה וגילוי מצבה
של יקירנו

אליעזר כץ

יתקיים מחר יום שני, כ"ד שבט תשמ"ז 23.2.87, בשעה 16.00, בבית־העלמין בקרית־שאול.
נפגשים בשעה 15.45 ליד השער.

המשפחה

هكذا من الأصل

هكذا من الاهل

„מומלץ לרתק את המתפרע לרצפה עד שיאמר: נרגעתי"

אמרה בעדותה פסיכולוגית בפתיחת משפט שמונה עובדי מוסד „רוחמה" בכפר סבא

מאת אהוד רבינוביץ

שלב הגשת הראיות במשפטם של 8 מעובדי מוסד רוחמה, הנאשמים באיומים ובתקיפת חוסים נפתח ביום שישי בבית המשפט בכפר סבא בסדר מוסתי.

הפרשה שחשיפתה עוררה ענין ציבורי רב וגרמה לסערת רוחות, בקרב בני משפחות הנאשמים, ריכזה ביום שישי רבים מבני המשפחות, שישבו רגועים יחד עם הנאשמים באולם בית המשפט. לפיכך הסוכנת המשטרתית שהביאה לחשיפת הפרשה והעידה ביום ו', ויתרה על שמירה והורתה להם לעזוב את איזור בית המשפט.

את הדיון פתחה אתמול עדת התביעה הראשונה, הפסיכולוגית הראשית של השרות למפגר, ד"ר חיה עמינדב. זו, חשפה בפני בית המשפט את הבעיות בטיפול במפגרים, בעיקר אלה הסובלים מהפרעות התנהגותיות קשות. עוד הוסיפה, כי במקרה של צורך להשתמש בכוח כנגד חוסים, השיטה המומלצת היא לרתק את המתפרע לרצפה ולשחררו, רק לאחר שהוא שונה כי נרגע. יחד עם זאת ציינה, כי בדרך כלל היא שוללת הפעלת כוח כנגד מטופלים.

אחריה עלתה על דוכן העדים עדת התביעה הסוכנת המשטרתית דינה רייקס. בביטחון עצמי רב גוללה את כל המקרים של תקיפות ואיומים שלהם היתה עדה. בחקירה נגדית שנערכה על ידי עו"ד אבישי שפיגל, פרקליטם של שתים מהנאשמות, הודתה כי היחסים בינה לבין הנאשמים היו עכורים. הרקע ליחסים אלה נבע מסירובה לקלח את החוסים במים קרים כפי שהיה מקובל במקום, לטענתה, על ידי שאר המטפלים.

צה"ל: עד פסיקת הבג"ץ על כולם להתיצב למלואים

הבהירו בענין העתירה לגבי גיוס למילואים של גילאי 39 ומעלה ל־3 שבועות שירות

מאת יוסף ולטר
סופרו הצבאי של „מעריב"

גורמים צבאיים הבהירו בסוף השבוע כי בצו הביניים שהוצא בבג"ץ, בעניין עתירתו של יגאל לביב כי אין לקרוא לאנשי מילואים בגיל 39 ומעלה ליותר מ־3 שבועות שירות – אין עדיין משום קביעה בשאלת חוקיותה של הקריאה לשירות מילואים מעל כפי שהיא נעשית היום, ואשר לדעת רשויות הצבא בדין יסודה.

הגורמים מדגישים כי עד שיפסוק בג"ץ בעניין, על חיילי המילואים שנקראו לשירות על פי צו להתייצב ביחידותיהם ולשרת את מלוא התקופה שנקראו אליה.

מעבר לאמור בחוק שירות הביטחון, מדגישים הגורמים הצבאיים, קיבל צה"ל על עצמו סייגים ומגבלות על מנת להקל על חיילי המילואים. בין השאר נקבעו הוראות בדבר מתן התראה מוקדמת על מועד ההתייצבות וקביעת מירווחים בין שירות אחד למישנהו.

המשטרה והפרקליטות חששו להופיע הערב ב„כניסה חופשית'

המשדר ישודר הערב בטלוויזיה בניגוד להמלצת היועץ המשפטי של רשות השידור ה

מאת אילנה באום

נתן כהן, היועץ המשפטי של רשות השידור, המליץ לבטל את שידור התכנית „כניסה חופשית" או לפחות לא לשדרה בשידור חי בשל חשש לתביעות דיבה נגד הטלוויזיה. מנכ"ל רשות השידור ומנהל הטלוויזיה החליטו לא לשעות לעצתו של יועצם המשפטי. התכנית „כניסה חופשית" בנושא פרצות חברתיות ואנשי ציבור תשודר הערב כמתוכנן.

בתחילה נקבע נושא התכנית ל„עבריינות הצווארון הלבן". התכנית התכוונה לעסוק בניתוח פרשיות כמו אלה של הדסה מנסה ואשר ידלין, וכן לעסוק בפרקטיקה פרטית של חברי כנסת ובקשרים שנוצרים בעקבות חברותם בכנסת. משטרת ישראל, פרקליטות המדינה וכן ח"כ דוד ליבאי הודיעו כי לא יטלו חלק במשדר. בין הסיבות שהוזכרו היה החשש שייעשה להם „מה שעשו לדולצ'ין בחודש שעבר".

במשך כחמש שעות ישב אמש צוות התכנית עם מנהל הטלוויזיה בביתו של מנכ"ל רשות השידור אורי פורת. סעיפים אחדים בתסריט שונו כדי שלא להחשף לתביעות דיבה או תלונות אחרות.

צל"ש לחיילים שהותקפו ע"י נהג המונית

מאת יוסף ולטר, סופרו הצבאי של „מעריב"

מפקד חיל התותחנים עומד להעניק היום בלשכתו צל"ש לשבח ותעודות הערכה לחיילי חיל התותחנים, שהותקפו בסוף השבוע שעבר ליד מחנה הפליטים עסכר סמוך לשכם, ע"י נהג מונית דורסן.

הם יקבלו ציונים לשבח על שפעלו באומץ לב ובתושיה מול התקפה הפתאומית של נהג המונית. החיילים הגיבו מהר, פתחו באש, הרגו את הנהג התוקף ולאחר מכן פינו את שני חבריהם הפצועים במהירות לנקודה שממנה הועברו לביה"ח.

בצה"ל הביעו הערכה רבה לעובדה שאנשי הסיור, על אף שאינם אנשי חיל רגלים, שיעורם הוא תגובה מול מצבים כאלה, פעלו כמו חיילי חי"ר לכל דבר וברמת מיומנות גבוהה.

שני הרוגים וחמשה פצועים בתאונות

מאת גיל יהילוביץ' ורוני סופר

בתאונת דרכים שאירעה אתמול אחר־הצהריים בראשון לציון נפצעו קשה שלושה בני משפחה – אב, אם ובתם הפעוטה. המשטרה חושדת, כי התאונה נגרמה בתוצאה מאי ציות לתמרור „עצור". שני נוספים נפצעו אף הם קשה.

סמוך לשעה 5 אחה"צ התנגשה מכונית „פיאט", נהגה בידי רפאל בן־לולו, בן 28, מחולון, במכונית חיפושית, בה נסעו בני משפחת גרנות מראשון לציון. ההתנגשות ארעה בצומת הרחובות מרדכי־הגיטאות והעליה בשיכון המזרח בראשל"צ.

כתוצאה מההתנגשות נפצעו קשה שמעון גרנות, בן 30, רעייתו מוניק, בת 26 ובתם אורטל, בת 3 חדשי. ילדה נוספת, בת של שכנים, שהיתה עימם, לידון נחום, בת 3 נפצעה קל.

במכונית השנייה, שעל־פי החשד לא צייתה לתמרור, נפצעו קשה הנהג בן־לולו והנוסעת שלומית מתוקי, בת 22, מאשקלון.

בשתי תאונות שונות שאירעו בנגב, נהרגו ביום ו' מפגיעות מכוניות מסעוד בן לולו, בן 54 ממושב תדהר ואמל אל נבארי, בת שנה וחצי משבט קודיאת אל־סנע, השוכן בסמוך לתל־שבע.

• ישראל אייזנברג, מנאשמי „פרשת ברמודה", ששב לישראל, עם נכדיו עומר ושחר. מימין – אשתו אלקה (צילום: סקופ 80)

מסע קצר הפך

(סוף מעמוד 1)

פרדלי לאייזנברגים לחזור לישראל, לאחר שקיבל באמצעות משרד החוץ האמריקני הבטחה של ממשלת ישראל, שלא תמנע את שובם לארה"ב כאשר משפטם יתחדש.

ישראל וגורי אייזנברג נעצרו בברמודה באפריל אשתקד, יחד עם תא"ל ברעם, לפי בקשת שלטונות המכס האמריקניים. שלטונות האי גירשו אותם לארה"ב והם נעצרו כחשודים בקשירת קשר למכור נשק לאיראן.

בוילה ברחוב יפה נוף בירושלים המתינו לישראל ולאשתו קרובי משפחה, חברים ושכנים עם זרי פרחים, עוגות וממתקים. על דלת הכניסה של הבית הודבקה כרזה „ברוכים הבאים".

בשבת פקדו את הבית אורחים רבים ובבית־הכנסת בירכו את אייזנברג בברכת „מי שברך". אמש בביתו, כשעל ברכיו נכדיו שחר ועומר, וכשהטלפון ברקע אינו פוסק מלצלצל, אמר אייזנברג: „אני לא מאחל לאיש לעבור את מה שעברתי. אני שמח לשוב לחיק משפחתי ולחבק את נכדיי. מה שגורם לי להתרגשות עצומה הם גילויי החברות והידידות של שכנים וחברים. הדבר הזה מעביר בי רעד בגוף".

היום מתכוון ישראל אייזנברג להתפלל בכותל המערבי. „הבוקר אני חוזר לעבודה בסוכנות הביטוח שלי. אני חוזר לחיי השיגרה לאחר הסבל הזה שמקורו בעוול גדול, בידיעה שאצטרך לשוב לניו־יורק עם חידוש המשפט".

אשתו, אלקה, היתה נרגשת מאוד: „אתם זוכרים איך הייתי לפני עשרה חודשים?" שאלה. ישראל אייזנברג סירב לדבר על הפרשה שבגללה הועמד לדין. „אני נמצא למעשה בתנאים של שחרור בערבות מורחבת. על־פי עצת פרקליטי אני מנוע מלדבר על הפרשה. כשהיא תהיה מאחורי, יהיה לי מה לומר".

סוריה מעבירה 10

(סוף מעמוד 1)

הגיעו אמש למבואות החלק המוסלמי של ביירות בטנקים סובייטיים חדישים מדגם טי־62, נגמ"שים ועשרות משאיות תחמושת. הם השתלטו על כל הכבישים המוליכים לדרום לבנון ולרצועת הבטחון ועל הכבישים המוליכים להר השוף הדרוזי ואף לצפון המדינה. כל כבישי בקעת הלבנון וכן כביש ביירות–דמשק סגורים לתנועה. עדי ראייה מסרו כי קרוב ל־4000 חיילים סוריים נעים בכבישים אלה.

סוריה תיאמה את צעדיה הנוכחיים עם מוסקווה, נוכח „בעיות אפשריות" שיתעוררו מצד ישראל. מוסקווה פרסמה הודעה המשבחת את החלטת דמשק.

סוריה הורות לביירות בכוחות גדולים מאוד על פי פנייה של חמישה אישים מוסלמים לבנוניים – ראש הממשלה ראשיד כראמה, מנהיג תנועת אמל השיעית נבי ברי, מנהיג הדרוזים וואליד ג'ונבלאט, שר החינוך סלים אל־חוס והיו"ר השיעי של הפרלמנט חוסין אל־חוסייני.

הנוצרים הודיעו על התנגדותם המוחלטת לשובם של הסורים בכוחות כאלה לביירות. הנשיא אמין ג'מאייל, שחזר זה עתה מסיור בלונדון ובפאריס, פרסם מודעה בה הוא אומר, כי הפנייה של האישים הלבנוניים לסוריה והעברת הצבא הם בלתי חוקיים ומפוררים שוב את אחדותה של לבנון. ג'מאייל אומר שהוא הופתע בשום שאיש לא התייעץ עימו בעניין זה.

סוריה הודיעה אמש רשמית כי ההחלטה על שיגור כוחותיה לביירות נתקבלה ע"י הנשיא חאפז אסד לאחר שנכשלו כל ההסכמים הבטחוניים „להשבת בריאותה של לבנון". המשימה של צבא סוריה היא לסלק את כל המיליציות המוסלמיות המסוכסכות ממערב ביירות ובכלל זה המחבלים הפלשתינים תומכי יאסר ערפאת במחנות הפליטים. סוריה הבטיחה לאיראן שהיא לא תכבוש את כר־יה לדרום ביירות, שם נמצאות מיפקדות התנועה השיעית הקיצונית חיזבאללה. אולם סוריה, לדעת משקיפים, חייבת להתחשב ביום מן הימים גם עם תנועה זו.

אזרחי ביירות קיבלו ברגשות מעורבים את כניסת הצבא הסורי לעיר. היו אזרחים שחיכו במבואות העיר לשיירה הסורית והריעו למרלוץ – דיווחה סוכנות רויטר מביירות. לעומת זה אמרו אחרים לכתב אחר של אותה סוכנות הידיעות כי „חזרנו ל־1976, כאשר הצבא הסורי נכנס בפעם הראשונה לביירות. מאז הם יצאו ושוב הם חוזרים".

עיראק ומצרים תקפו אמש את המעורבות הסורית הגוברת בלבנון. ירדן הסתפקה בשידור הידיעה. כוויית סמכה את ידה על ההחלטה הסורית.

מבחן

(סוף מעמוד 1)

הערביים, עזבה את ביירות בקיץ 1982, בעת הפלישה של צה"ל. בשנה האחרונה היא החזיקה במערב ביירות כוחות מעטים, לעומת שליטתה המוחלטת בצפון, בבקעה ובהר.

בעבר נכשלה סוריה לעשות סדר בביירות. הפעם, דומה כי הנשיא אסד מעמיד את כל יוקרתו במבחן קשה. על הסורים יהיה להתמודד עם שורה של בעיות סבוכות: הנוצרים החוששים מפני כוחות סוריים כה גדולים כמעט מתחת לאפם; המחבלים הפלשתינים תומכי ערפאת נתקפו חרדה והכריזו על כוננות; הקומוניסטים הלבנונים והנאצריסטים הסונים אינם מברכים ולבסוף גם ה„חיזבאללה" חוששת מאוד מתוצאות הכניסה המאסיווית של צבא סוריה.

מאיר יערי

(סוף מעמוד 1)

על של ההסתדרות בתל־אביב, שם יעבירו על פניו מנהיגי המדינה ורבים מוותיקי ההסתדרות ומייסדיה. (הכתבה בעמוד 3)

מאיר יערי היה פעיל בענייני תנועתו כמעט עד יומו האחרון. אתמול בבוקר קם ממיטתו והיפקד כרגיל. כעבור זמן קצר התלונן כי הוא חש ברע וחזר למיטתו. שעה קלה אחר־כך, סמוך ל־9 בבוקר, נקבע מותו.

הוא השאיר אחריו אשה אנרה, אף סוניה, בת רחל, בן אביעזר, נכדים ונינים רבים.

בהיוודע מותו של מאיר יערי פרסם מזכ"ל ההסתדרות, ישראל קיסר את ההודעה הבאה: „נעקר מבית ההסתדרות אחד מעמודי התווך שעמד על משמר תנועת העבודה בישראל מימי ראשיתה. מאיר יערי ליווה את ההסתדרות הכללית עוד מהיותו ציר בוועידה הראשונה שבה נוסדה ההסתדרות לפני 66 שנים".

קיסר הוסיף: „הוא היה מבתוני הדרך, מניח יסודות ומחנך לערכים הומניים וציונות סוציאליסטית כבשימה חלוצית".

הוועדה המרכזת של ההסתדרות, תתייחד הבוקר עם זכרו בפתח ישיבתה.

ששה ח"כים לשעבר „נציגי המאה ה־19"

מאת צבי בר־שירה

יחיאל דובדבני (מפא"י), דבורה נצר (מפא"י) ויעקב חזן (מפ"ם) – חברי הכנסת הראשונה; שולמית כצנלסון ונחום תת (הציונים הכלליים) והרב ראובן פלרמן (מפא"י) – מהכנסת השניה, הם עתה, עם הסתלקותו של „האדמו"ר ממרחביה" – הנציגים האחרונים של הח"כים, שנולדו במאה התשעה־עשרה.

זאת ועוד: מ־130 חברי הכנסת ראשונה (אל 120 הצירים שנבחרו בט"ו בשבט התש"ט, הצטרפו בתקופת הכהונה 10 ממלאי־מקום), שיעורי המנוח נימנה עם חבריה, עוד באשר נקראה „האספה המכוננת" – נותרו בחיים 33 „שרידים", 7 מהם: יעקב חזן, ברל רפטור, חנה למדן, פייגה אילנית, יצחק בן־אהרון, דב ברנין ומנחם רצון – ממפ"ם ההיסטורית.

נסים: אין הצדקה לטענות ההסתדרות נגד ההתיקרות

שר האוצר ומזכ"ל ההסתדרות עומדים להיפגש

מאת שרגא מקל

שר האוצר, משה נסים, דחה את טענות ראשי ההסתדרות נגד ההתייקרויות, שבוצעו באחרונה ואת האיומים בתביעת תוספת יוקר. „אם אכן נאמרו דברים אלה על ידי מזכ"ל ההסתדרות ישראל קיסר, אלה הם דברים תמוהים וקיסר יודע שאין להם כל הצדקה" אמר שר האוצר.

משרד האוצר פירסם הודעה רשמית המותחת ביקורת על טענות מזכ"ל ההסתדרות נגד ההתייקרויות האשים אותו בהטעיה. „במשך חודשים בהם התקיימו השיחות בדבר הפיחות, נאמר למזכ"ל ההסתדרות כי פיחות של 10% יוצר אינפלציה של כ־6%, וכי הפיחות יחייב התאמת מחירים שתעשה בהקדם ובהדרגה" נאמר בהודעת האוצר. „יתר על כן, המחירים אמורים היו לעלות מיד אחרי הפיחות, דבר שמזכ"ל ההסתדרות ידע היטב. אך המחירים לא הועלו בסמוך לפיחות אלא במועדים מאוחרים יותר. בהסכם היציבות עליו חתום ישראל קיסר נאמר שהמעסיקים יספגו חלק מההתייקרות עלויות הייצור ודבר זה מתבטא הן מבחינת גובה ההתייקרויות והן מבחינת העיתוי".

מזכ"ל ההסתדרות פנה בסוף השבוע שעבר אל שר האוצר משה נסים בבקשה להפגש עמו בדחיפות. השניים עומדים להפגש בהקדם.

נפרצו שני בתי כנסת ביפו

ניזוקו תשמישי קדושה

מאת ברוך נאה

בלילה שבין יום שישי לשבת היו ביפו שני מקרים של פריצות לבתי כנסת והשחתת תשמישי קדושה.

אלמונים שברו את דלתות הכניסה של בית הכנסת, ברחוב בת עין 2, והשליכו את תשמישי קדושה וגרמו להם נזק. במקרה אחר עקרו אלמונים את הסורגים ופרצו לבית הכנסת ברחוב יפת 127, זרקו את תשמישי הקדושה וגנבו קופה ובה כ־300 ש"ח. המישטרה פתחה בחקירת המקרים. עדיין לא ברור אם הרקע למעשים הוא פלילי או לאומני.

חוללו קברים בהר הזיתים

מאת אילן בכר

37 מצבות של קברי יהודים בהר הזיתים בירושלים חוללו בעת האחרונה, כנראה על רקע סיכסוך בין רועים ערביים לבין שומרי בית העלמין. המשטרה עצרה שלושה רועים, שני מבוגרים וקטין.

דובר המחוז הדרומי, רב פקד רפי לוי מסר, כי הנזקים למצבות הם קלים וכי אין רקע לאומני לחקירה. לדבריו החבלות בוצעו בפרק זמן ארוך.

יחתימו למען שינוי שיטת הבחירות

30 דוכני החתמה הקוראים לחברי הכנסת להצביע בעד שינוי שיטת הבחירות לשיטה האזורית יחסית, יוצבו היום בכל רחבי הארץ.

דוכני ההחתמה מוצבים ע"י ארגון אזרחים שאירגנו להם וארגון יוצאי צפון אמריקה ואנגליה, בהם יחתמו אזרחי ישראל על מכתבים אשר ישלחו לחברי הכנסת, הקוראים להם לתמוך בהצעת החוק לשינוי שיטת הממשל.

בין המקומות שבהם יוצבו הדוכנים: כיכר ציון בירושלים, דיזנגוף סנטר בת"א והשביל לצרכן בחיפה.

ביגון בצאתו

(סוף מעמוד 1)

שרוצה לעלות יוכל אמנם לעשות זאת. את השיחה הטלפונית עימנו סיים במלים: „שלום לכל עם ישראל".

יאנה ביגון, כלתו של יוסף, אמרה לכתבים מערביים במוסקווה: „בריאותו של חתני טובה הרבה יותר ממה שחשבנו. הוא מרגיש בסדר ואנו נתונו במובן מאוד מאושרים"

לכתב „קול ישראל", אברהם בנימלך, אמר ביגון בטלפון: „אני רוצה לגור בישראל ולהכיר את האנשים בה". הוא ביקש למסור ד"ש לחבריו בישראל – פרופ' בנימין פיין, ד"ר אליעזר לוברסקי וד"ר חיים מרגוליס. ביגון שאל את בנמלך מה שלום אביטל ואנטולי שרנסקי.

עוד סיפר ביגון, כי התנאים בבית־הסוהר היו קשים וכי הוא נאבק שיתנו לו להיות יהודי, כלומר – לא לעבוד בשבת ולהתפלל. „מצב בריאותי משתפר ואני מרגיש יותר טוב משעה לשעה".

„בשם שהיינו עמך ברגעי הסבל, החרדה והציפיה, כך אנו עמך ברגעי השחרור והשמחה", כתב מ"מ רה"מ ושר החוץ, שמעון פרס, במברק ברכה ליוסף ביגון.

תקרית דיפלומטית חמורה פרצה בין בריטניה לבריה"מ בעקבות סירובם של השלטונות הסובייטיים לאפשר למשלחת פרלמנטרית בריטית לבקר במוסקווה ולהיפגש עם מסורבי־עליה יהודיים.

בהודעה מנוסחת במלים קשות גינה משרד החוץ הבריטי את בריה"מ על שלא העניקה אשרות כניסה לשלושה חברי פרלמנט בריטיים. לדברי ההודעה, צעד זה מעיד בעליל על גבולות הפתיחות של המשטר הסובייטי.

חברי הפרלמנט היו אמורים להגיש מחר פרסים לשבעה מסורבי־עליה יהודיים, בהם יוסף ביגון, בשגרירות בריטניה במוסקווה. חברי הפרלמנט הביעו את הסברה כי הקג"ב החליט על האיסור בלי להיוועץ עם גורבאצ'וב.

(ע"ר) בינתיים נודע, כי המשורר הסובייטי ניזאמדין אחמטוב, הנמנה על מתנגדי המשטר, אשר נעצר לראשונה ב־1969 והוכרז כחולה נפש, שוחרר ממחנה כפיה – מסר חבר הוועד המרכזי של המפלגה הקומוניסטית הסובייטית, ואדים זאגלאדין, המבקר בגרמניה.

עובדי המינהל

(סוף מעמוד 1)

רפלד לבטל את השביתה.

משה אבגוש, ממלא מקום יו"ר ועד עובדי המינהל, אמר בתגובה לדברי נשיא המדינה: „לא מטיפים מוסר לעובדים המשתכרים 500 שקל בחודש. הנשיא טוען כי בשביתה זו אנחנו גורמים לחילול זכות השביתה. אנו טוענים כי מדובר בחילול זכות האדם להתקיים בכבוד. אנו מצפים שמנהיגינו ידאגו לצרכינו האלמנטריים ולא יטיפו במסיפים בשער".

גם האחיות מאיימות לחדש את מאבקן לקיום הסכמי השכר שנחתמו עימן. על הצעתו של השר נסים, לאיסור שביתות במערכת הבריאות, אומרות האחיות: „לא יתכן ששר האוצר לא יכבד את ההסכם עימנו וימנע מהעובדים לשבות על תנאי עבודה ושכר".

שרת הבריאות, שושנה ארבלי אלמוזלינו, מגישה הבוקר לממשלה מסמך המפרט את הפגיעה הקשה במערכת הבריאות בשנים האחרונות.

„הקיצוץ המתמשך בתקציב גרם עומס קשה על המערכת, להרעת תנאי עבודה, בריחת כוח אדם ואי יכולת לעמוד בהסכמי עבודה", נאמר במסמך. „הגידול באוכלוסיה ובמיוחד באוכלוסיה מזדקנת לא הובא בחשבון בהשתתפות בתקציב הבריאות. ב־1980־1985 גדלה האוכלוסיה ב־9% וכוח האדם במערכת קטן ב־1.5%. משרד הבריאות ספג באותן שנים גם את הרחבת הטיפול הרפואי, הכולל טכנולוגיות חדשניות, הנהגת טיפולים נוספים כמו טיפול יום ובית".

אחד הנתונים במסמך מורה שב־1975 היו בישראל 3.27 מיטות לאלף נפש, וב־1985 ירד המספר ל־2.83 מיטות. המערכת נאלצה גם להערך לגידול במספר החולים במחלות כליות, סרטן ולב – הנזקקים לטיפולים יקרים. בתקציבי הפיתוח של המשרד היתה ירידה דרסטית של 50% לעומת שנת 1980.

שרת הבריאות תתבע החזרת 573 התקנים והקמת צוות שיבדוק את השתתפות הממשלה בתקציבי הבריאות. היא מביאה כדוגמה את מחירו של מכשיר לריסוק אבני כליות ללא ניתוח – מיליון דולר. „במצבה הנוכחי, המערכת אינה מסוגלת לרכוש ציוד חדיש, שיעמיד אותה בקו אחד עם רמת הרפואה העולמית", נאמר במיסמך.

ישראל הציעה

(סוף מעמוד 1)

צילומי אויר של הכור, שהועברו אליה על־ידי ג'ונתן פולארד.

ישראל, החוששת מן האפשרות שנשק גרעיני יימצא בידי מדינה מוסלמית, פנתה בשתי הזדמנויות, לדברי השבועון, למדינאי ולדיפלומט הודי. בשני המקרים דוחה ממשלת דלהי בפרטי השיחה. ואולם, ההצעה הרצינית ביותר נמסרה להודים ביולי 1985 בפאריס. במפגש זה נטל חלק שליח אישי של ראש ממשלת הודו. השיחות עם דיפלומטים ישראלים בכירים ארכו שלושה ימים – כותב השבועון.

תוך כדי השיחות – מדווח השבועון – נדונו דרכים אפשריות להפצצת הכור והצדדים העבירו זה לזה מידע. ההודים – טוען השבועון – דחו את ההצעות הישראליות.

ישראל גם הציעה להודו עסקות למכירת ציוד לוחמה אלקטרוני והסכם לשיתוף פעולה מודיעיני במלחמה בטרור. כן נדונו דרכים להבטחת בטחונו של רג'יב גנדי מפני מתנקשים הסיקים.

השבועון טוען ששר הבטחון יצחק רבין תלה תקוה בתוצאות המפגש בפאריס.

חשד: קונצרן

(סוף מעמוד 1)

העלאת מחירי השוקולד ב־6 אחוזים, למרות החקירה נגד קונצרן „עלית", מונופול השוקולד הגדול.

מנהל אגף המכס במשרד האוצר, מרדכי ברקת, סירב אמש להתייחס לשאלות בפרשה.

יו"ר מועצת המנהלים של „עלית", דוד מושביץ, מסר אמש בתגובה, כי למיטב ידיעתו, לא ביצעה „עלית" שום דיווח כוזב, באשר לתערובת השוקולד. המדובר במוצר שמיובא כבר שנים רבות. מושביץ טוען, כי ידוע לו שהמכס גילה התעניינות בנושא יבוא תערובת השוקולד וחקר בנושא את מנהל הקניות של „עלית", אך לא נמסר לו כי קיים חשד כלפי החברה על זיוף, ולפיכך לא „נכנס יותר מדי לפרטי החקירה". לדבריו, לא ידוע לו על כל כוונה לזמנו לחקירה השבוע.

יומן מעריב

ברכה לביגון

אסיר ציון יוסף ביגון שוחרר מכלאו ואנו מקדמים לראות אותו ואת בני משפחתו בתוכנו בזמן הקרוב ביותר.

שחרורו של יוסף ביגון מהווה עדות מוחשית נוספת על יתרון הרוח – ואפילו רוחו של יחיד – על הכוח, ואפילו כוחו של מנגנון אדיר. אך עם ההערכה העצומה לכוח עמידתו של יוסף ביגון ועם השמחה לשחרורו יש לזכור, כי יציאתו לחופשי היא רק פרק אחד במאבק היהודי והאנושי למען פדותם של אסירי ציון בברית המועצות ולמען עליית היהודים מרוסיה הסובייטית.

אין אנו יודעים אם שחרורו של יוסף ביגון מבשר אביב בכל הנוגע ליחס הקרמלין אל היהודים בברית־המועצות ולגישתו אל בעיית יציאתם ועלייתם לישראל. אך אנו יודעים, כי אסור להפסיק את המאבק הזה אף לא לשעה אחת. זהו מאבק שיש להתמיד בו תוך שיתוף גורמים יהודיים ובינלאומיים עד לשחרור אסיר־ציון האחרון ועד שיינתן היתר יציאה לאחרון היהודים בברית־המועצות הרוצה בכך.

יוסף ביגון השתחרר ועשה שבת ראשונה מחוץ לכלא יחד עם בני משפחתו. החופש המלא יבוא להם בעלייתם למדינת היהודים. נקבל אותם בזרועות פתוחות.

שרון וההחלטות

שר התעשיה והמסחר, אריאל שרון, ראה צורך להתנצל על סדרת ההתייקרויות שאישר בחתימת ידו.

בראיון ב"קול ישראל" אמר, שאולי לא היה צורך בהעלאות מחירים אלה בשלב זה אילמלא הועלו זה מכבר מחירי הדלק לתעשיה ושיעורי הריבית. החלטות אלה, הדגיש, נתקבלו ללא התייעצות עמו.

אין לקבל את טענות שרון נגד עצם ההחלטות בעניין הדלק והריבית ואפשר להוכיח שהן היו בלתי נמנעות על רקע עליית מחירי הדלק בעולם והפיחות (החלטה ששרון אמנם התנגד לה, אך אינו טוען שנתקבלה בלי שנשאל).

אולם יש להסכים עמו, שאם ההכרעה נתקבלה בלי שהוכנס לסוד העניינים היה כאן ליקוי חמור בתיפקוד הממשלה. בימי אשכול וספיר, וגם בתקופות מאוחרות יותר, אי אפשר היה להעלות על הדעת ששר התעשיה והמסחר לא יהיה שותף לגיבוש המדיניות הכלכלית כבר בשלביה המוקדמים.

אפשר לחשוב רק על שני אפשרויות לתופעה בלתי סבירה זו:

אפשרות אחת: יתכן שעמיתיו של שרון בהנהגת המדינה אינם להוטים לשיתופו בהכרעות הכלכליות בשל "מאבק המתנות בחרות".

אפשרות אחרת: שרון עצמו אינו שש לקבל על עצמו אחריות להכרעות קשות, ולעתים אף בלתי פופולאריות, והוא מעדיף לצלוף עליהן מעמדה נוחה כפי שעשה ביולי 1985 כאשר תקף את מדיניות ההבראה הממשלתית.

תהיה אשר תהיה הסיבה להתנהגותו של השר שרון – מדיניות כלכלית טובה, שתוכל לשלב את כל הגורמים בתוך הממשלה ומחוצה לה כדי לבלום את האינפלאציה ולהגיע לצמיחה לא תצא ממנה.

הוגה ומגשים

במרחביה שבעמק יזרעאל מת בשבת מאיר יערי, ממייסדי ההסתדרות הכללית ומראשי המייסדים של "השומר הצעיר" והקיבוץ הארצי.

מאיר יערי, מן הבולטים בתנועת הפועלים ובתנועה הקיבוצית בארץ והאידיאולוג של הקיבוץ הארצי, היה מאחרוני דור־המייסדים. הוא הטביע חותם במפעל הציוני־החלוצי בכלל ובמפעל ההתיישבותי בפרט – חותם של ייחוד, אם תוך שיתוף עם הכלל ואם תוך הליכה בשבילים נפרדים.

כמי שדבק בציונות פעל מאיר יערי במסגרת אחת יחד עם כל הזרמים הציוניים, בתוכם אלה שהיה בר פלוגתא קשה וחריף להם. וכמי שיצק יסודות אידיאולוגיים שעליהם בנה תנועה שחיברה ציונות חלוצית עם קולקטיביזם התיישבותי וקולקטיביות רעיונית מתוך הצטמדות למארכסיזם – סלל דרך עצמאית ולחם ללא חת נגד יריביו הרבים בתוך תנועת העבודה ומחוצה לה.

מאיר יערי, יליד המאה הקודמת, אשר במשך שבעים שנה הנהיג (יחד עם חברו יעקב חזן יבל"א) תנועה שידעה הישגים וכשלונות, כבש לו מקום של מנהיג בזכות האידיאולוגיה המקורית שלו ולא בזכות כושר ריטורי. הוא השפיע על אנשי תנועתו בעיקר בשיחות בעל־פה ובדברים שבכתב ולא בנאומים חוצבי להבות. צעירים ומבוגרים בתנועתו האמינו בו משום שמיזג רעיון והגשמה עצמית ומשום שהיה בו האומץ גם להודות בשגיאות – כמו, למשל, הסתלקותו מהאוריינטאציה על "עולם המחר" ומלחמתו נגד אלה שהמשיכו בדרך המוסקוית, או כמו תמיכתו, במחצית השניה של שנות השישים, בהקמת המערך עם מפלגת־העבודה.

חבריו־לדרך ויריביו פוליטיים נפרדים בהרכנת ראש ממאיר יערי, אחד מהאבות־המייסדים, שיובא למנוחות בקיבוץ מרחביה, שעם מייסדיו נמנה ובו חי יותר משישים שנה.

מעריב
המו"ל: הוצאת מודיעין בע"מ
בית דפוס "מעריב" בע"מ

עורך: עידו דיסנצ'יק
סגן עורך: יובל אליצור
סגן עורך: לוי יצחק הירושלמי
ראש מערכת המוספים: יעקב ארז
ראש מערכת החדשות: אברהם תירוש

יו"ר מועצת המנהלים: עובד בן עמ"י
מנכ"ל: אמיר דורון
מנכ"ל: שמעון חפץ

עזריאל קרליבך – מייסד ועורך 1948–1956
אריה דיסנצ'יק – עורך ראשי 1956–1974
שלום רוזנפלד – עורך ראשי 1974–1980
שמואל שניצר – עורך ראשי 1980–1985

(©) כל הזכויות שמורות ל"מעריב"

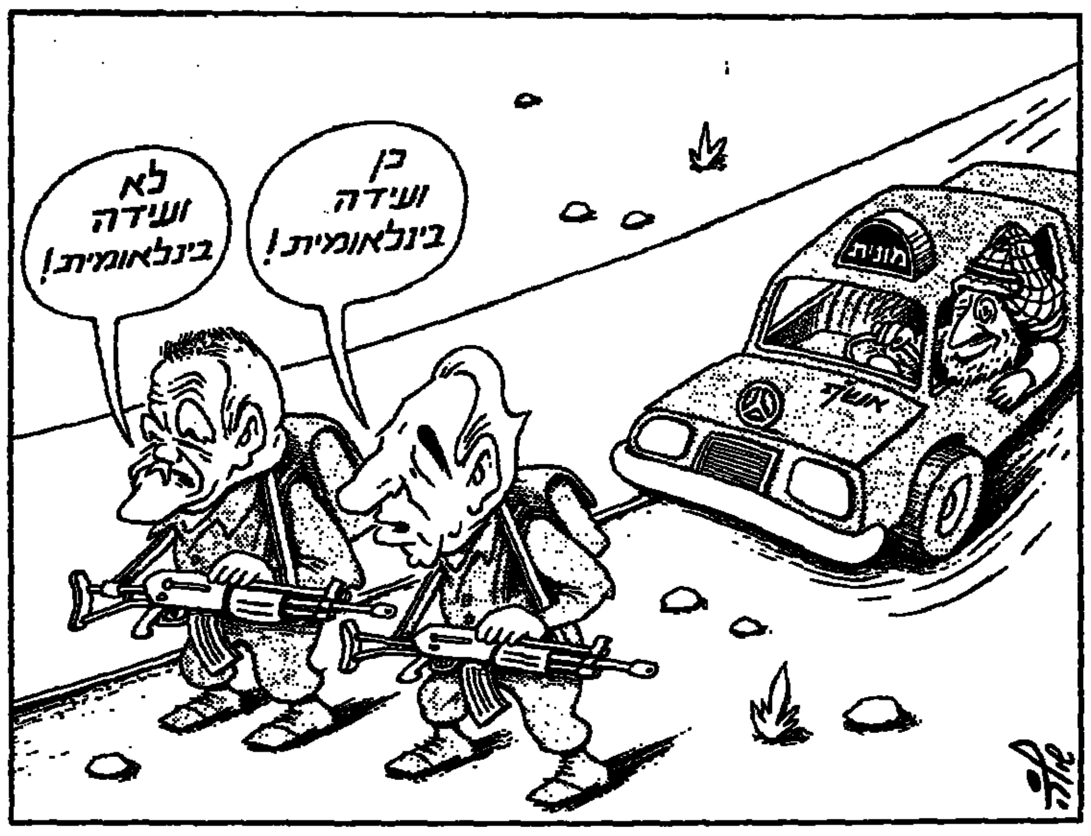

יצחק מודעי

מי מייצג את המשק?

בדיונים הנוקבים בעניין תקציב המדינה לשנה הבאה מייצגים שרי־הממשלה כל אחד את משרדו, מר ישראל קיסר וחבריו את סולל־בונה וקופת־חולים, שמעון פרס את התק"ם ואת הנגב, סיעת הליכוד בכנסת את עיירות הפיתוח ואת ההתנחלויות ביהודה ושומרון, ח"כ אברהם שפירא את הת"תים והישיבות. מצד שני מייצגים בנק ישראל, האקדמיה ואגף התקציבים באוצר את תובעי הקיצוצים בתקציב המדינה. בתווך עומד הציבור, הפרה החולבת, שתוצאות הדיונים בין הגורמים היריבים יקבעו את כמות המיסים שיחלבו ממנו. כל אחד מהגורמים הללו מייצג עמדה ענינית או אינטרסנטית בהתלהבות ובדבקות רבה, ורק לציבור אין פרקליט, שיעמוד על זכויותיו וייצג את עמדתו.

בדיון משפטי בעניין ממלכתי או ציבורי הנציג הוא היועץ המשפטי לממשלה, השוקל כל נושא לגופו ונוהג בהתאם למימצאיו. אם מסיבות כלשהן הוא אינו מוכן להגן על הצד הממלכתי־ציבורי, הוא חייב להעמיד למטרה זו פרקליט אחר, או לקבל היתר לשכור פרקליט משלו, להגנתו. המדובר כאן בקלה בכחמורה, שכן עקרונית אסור להשאיר אינטרס ממלכתי או ציבורי חשוף לתביעה ללא הגנה. מי מייצג את האינטרס הממלכתי־ציבורי במקרה של הדיון על תקציב המדינה ואזרחיה?

האוצר הגיש תקציב נוסף לשנת התקציב הנוכחית בנפח של המקורי. האוצר אומנם טען, כי מדובר רק ב"תיקון טכני" לתקציב, ועל כל פנים איננו גורם גרעון בתקציב, אבל טענות אלה נכונות רק בחלקן. בתקציב הנוסף מופיעות הוצאות נוספות, והגדולה שבהן היא כיסוי הכנסה לביטוח־לאומי בתמורה ל־5 אחוזי־גביה, שעל־פי קביעת האוצר לא ניגבו מן העסקים למן תחילתה של שנת התקציב. הטענה, שהכנסות המדינה היו מעבר לתחזיות עקב עצירת האינפלציה, היא נכונה, אלא שתוספת גביה זו נצפתה מראש ונועדה לאפשר את הפעלת הרפורמות במס־הכנסה, בשוק ההון ובאשראי מיד בתחילתה של שנת התקציב 1986/87, ובלי להתנות את הפעלתן בביטולי־פטורים, או במיגבלות מיותרות על הפעילויות החופשיות בשוק ההון והאשראי.

האוצר אינו מצליח לבלום את תאבונם של בעלי־התביעות אלא באמצעות מתנים־חלקיים, בתקווה שהקומץ ישביע את הארי. האמת היא, שהאריה הרעב יחזור לחטוף ולטרוף אלא אם כן יושם בסוגר. הכל מסכימים, שצריך לסייע, למה לא? ומהו ההגיון לעודד השקעות חדשות, כמקובל על הכל, אם נותנים להשקעות ישנות להתמוטט? ואם לסייע לתק"ם, מדוע לא לסייע להתנחלויות? ואם לסייע להתנחלויות, מדוע למעלה מעשרה אחוזים מן התקציב לא לישובי הנגב? ואם לסייע לישובי הנגב, מדוע לא לעיירות הפיתוח? החד־גדיא נמשך עד בלי־די.

כל הסיוע הזה אולי דרוש, אבל מי יגן על המדינה ואזרחיה? גם בלי תוספת מענקים מתקציב המדינה, מהלוואות חוץ, או מהלוואות פנים, מצבה של ישראל הוא חמור, יותר מכל מדינה אחרת בעולם. תקציבה הוא כ־6000 דולאר לנפש (בארה"ב כ־1200 דולאר לנפש), חובה החיצוני הוא כ־4000 דולאר לנפש (בבראזיל כ־800 דולאר לנפש) והחוב הפנימי הוא כ־6000 דולאר לנפש (בצרפת כ־1000 דולאר לנפש). תמונת־מצב זו תחמיר אם לא תיפסק מדיניות היד־הפתוחה והציניות הפוליטית, שהופכת בהבל־פה את הקיבוצים כולם לנכס ממלכתי (וזאת לאחר פרשת בלאס) ואת ההתנחלויות לנטל תקציבי כבד. מדוע כסף הניתן למוסדות רצויים בא "רק" מפרישת־חובות וכסף הניתן ל"בלתי־רצויים" בא מהדפסת כסף?

לאחר שהמשק התייצב בשנת התקציב 1985־86, באה תקופת־מעבר של שנה תמימה, שנת התקציב 1987־1986, ללא המשך התנופה. הכל טענו בפומבי, כי שנת 87־1986 היא אידיאלית לשינויים מיבניים ולרפורמות במשק, מפני שעדיין מצוי ברשותנו הסיוע האמריקני המיוחד במטבע־חוץ, עודף הכנסות במטבע ישראלי ושנת־שפל יחסית בהחזר חובות פנים וחוץ. הבל, ששנה אידיאלית זו לא נוצלה כראוי, אבל עדיין אפשריים שינויים מיבניים, שיובילו לצמיחה מהירה של המשק, ורק בנו תלוי הדבר.

שאול בן־חיים

האירופים והוועידה

אירופה מצטרפת היום לכל אלה, העוסקים באפשרות כינוסה של ועידה בינלאומית להחייאת תהליך השלום במזרח־התיכון. סוגיה זו תעסיק את שנים־עשר שרי החוץ האירופיים, הפותחים שני ימי דיונים, המוקדשים למזרח־התיכון וליחסי מזרח־מערב. ניתן לשער, שבתום הדיון יפרסם הנשיא התורן, ליאו טינדמאנס, שר־החוץ הבלגי, הודעה מסכמת לעתונות, שתביע בוודאי תמיכה בעצם הרעיון. הודעה – ולא יותר.

כאשר נפגש שמעון פרס לפני זמן קצר עם נבחרת מכובדת זו, הוא הרשים אותה בגישתו לנושא. ממלא־מקום ראש־הממשלה ושר־החוץ נטע בהם את הרעיון, שבמסגרת ועידה, הנלווית לשיחות ישירות בין ישראל לשכנותיה, יש לאירופה תפקיד. לגביהם היה בזה חידוש. היו ימים כאשר לדעת ישראל לא היה לאירופים כל תפקיד על הבמה המזרח־תיכונית.

צריך לזכור, שבאותה שעה עדיין סברו באירופה, כי וושינגטון, מוכת הפרשה האיראנית, משותקת, וכי תהליך השלום המזרח־תיכוני נראה כאחד הקורבנות של מצב זה. הנשיא התורן, כך מסתבר, החליט, שנקודה זו טעונה בירור נוסף. טינדמאנס ביקר בראשית החודש בוושינגטון וקיים שם שיחות ממצות עם אנשי המימשל. הוא בוודאי נוכח לדעת, כי ההערכה האירופית היתה מופרכת מיסודה. מימשל רייגן אינו משותק. נהפוך הוא: עז היה רצונו של הבית הלבן להפגין פעילות מדינית, שתפריך את נבואות השחור. אימוץ רעיון הוועידה, כאחת האפשרויות לדרך להפשרת התהליך שקפא, היה פועל יוצא סביר.

בשלב זה התכנס צוות המומחים לענייני המזרח־התיכון של משרדי־החוץ האירופיים. עליהם הוטל, כתמיד, להכין את ניירות העבודה ואת האופציות המדיניות, שיונחו לפני השרים. למרות שסיכומי המומחים הם סודיים, נרמז בבירות שונות, שהפעם חרגו המומחים מן הנוהג: הם לא גיבשו המלצות מפורשות. לשון אחר: הם לא יכלו להסכים על נוסח, שיתקבל על דעת הממונים עליהם.

ואכן, בעניין הוועידה הבינלאומית מתגלה ניגוד אינטרסים בין שרי אירופה:

● במישור האירופי כולם שווים (פחות או יותר). אך במישור בינלאומי יש להפריד בין בריטניה וצרפת, שהן חברות קבועות במועצת הבטחון, לבין כל יתר עמיתותיהם בקהילה. החברות הקבועות במועצת הבטחון תובעות לעצמן מושב מועדף גם בדיון על המזרח־התיכון.

● רצה הגורל ושתי חברות אחרות של הקהילה האירופית יושבות כיום כחברות בלתי־קבועות של מועצת הבטחון. מדובר באיטליה וגרמניה, שבוודאי יסתייגו מכל נסיון להתעלם מהן.

● ומה על שאר שמונה חברות הקהילה? הן בוודאי יטענו, שמדובר בתפקיד כלל־אירופי, הווה אומר, שוויון של כל המדינות המאוגדות בקהילה, ואין לקבל את החלוקה בין מדינות מכובדות יותר או פחות.

היפלא, שהמומחים לא הצליחו לגבש המלצות מפורטות יותר? גם השרים לא ישיגו יותר, ויסתפקו כנראה בהבעת תמיכה כוללנית ברעיון הוועידה, אך ייזהרו שלא לפרט מי צריך להשתתף בשלביה השונים.

העמדה המעורפלת כלשהי משחררת את שרי אירופה גם מן הצורך להתייחס למחלוקת הפנימית בישראל בעד הוועידה ונגדה. כל עוד ניטש הויכוח משוחררות חברות "השוק" מלהתמודד ברצינות, בניגוד לאינטרסים של כל אחת מהן. נוח להן למלא שוב את תפקיד בעלת־הברית האטלנטית, המחזקת את ידו של השותף הבכיר מעבר לים במאמציו לקדם את התהליך, תוך הצנעת דברי הביקורת והכפירה שהשמיעו כלפיו לפני ימים לא רבים.

האירופים גם לא יהיו מעוניינים לנקוט עמדה באשר ליכולתה של בריה"מ להצטרף לתהליך בלי שתקבל את התנאי הברור והמפורש של ישראל – לכונן יחסים מלאים עם ירושלים ולשנות את מדיניותה העוינת כלפי יהודי ארצה. הודעת עתונות כללית משחררת אותם גם מחובה זו.

פירושו של דבר – הקהילה האירופית (בנושא זה, לא כל כך מאוחדת) לא תתרום השבוע רבות לקידום הוועידה. היא לא תחרוג מעבר לתמיכה עקרונית. גם אם היא תנקוט עמדה בויכוח הישראלי ותתיצב, קרוב לוודאי, לצד שמעון פרס, היא תהיה למעשה מרוצה מכך, שהמחלוקת בירושלים משחררת אותה מן הצורך להחפז עם החלטות מביכות. גם באירופה למדנו, שדי היה בהעלאת הרעיון כדי לקצור פירות חשובים להסברה הישראלית.

גבריאל שטרסמן

בטחון עכשיו

בקרוב, יותר קרוב משאנו חשים בכך, נגיע ליום השנה העשרים (!) למלחמת ששת הימים ונבשר בכותרותינו הראשיות, שכוחות הבטחון הועמדו במצב הכן לקראת... כאילו לא היו דברים מעולם זה עשרות שנים בארץ־ישראל.

עם התאריכים המועדים לפורענות אנו חיים למן הצהרת בלפור; אחריו באו יום הכרזת החלוקה באו"ם ויום הכרזת העצמאות ויום השנה למיבצע כראמה ויום האדמה... ואפשר להוסיף על אלה את יום השנה למיבצע "קדש" ולמלחמת יום הכיפורים וכך סובב לו גלגל ההיסטוריה רווית־הדמים של אזורנו ללא גבול וללא סוף מתקבל על הדעת.

אך כלל אין צורך להגיע ל־6 ביוני. מדי יום אנו מודיעים – בגלל מאורעות אחרים הרגלנו להתייחס לכך ברצינות – על מהומות ביהודה ושומרון וחבל עזה, בכלל, ובאוניברסיטאות שאנו דאגנו לפתחן, בפרט, על אבנים שפגעו ושלא פגעו, על נזקים "בלבד", על נפגעים שנפצעו קל ובינוני ויציב וקשה ועל אלימות מתגברת. זו העובדה: גם אם יש הפוגה בשליפת סכינים בעיר העתיקה ובשעריה, הנה זה עתה נתברר, כי גם בשכם רואים סרטי פעולה ומתח בטלוויזיה. השיטה של דריסת בני־אדם על־ידי רכב היא תופעה החוזרת על עצמה בכל סרט פעולה אמריקני.

בהמשך לדוגמאות, המרצדות לעינינו מעל המסך, מי יודע מה עוד צפוי לנו. ככלות הכל, אין גבול לדמיון האנושי. מה שנראה היום כארוע חולף בדמות מסעד־צד – כבר מזמן סחורה עוברת לסוחר בגבולנו הצפוני – או דקירות אחרות בסכין ארוכת־להב בגוף יהודי, עלול להתיישן עד מהרה. טילי קרקע־קרקע הם בשלב זה תעלול, שרק העיראקים והאיראנים משתעשעים בו. אבל אין לנו כל בטחון, שיום אחד לא נכיר את ה"צעצועים" הללו במועד בלתי־צפוי ומכיוון בלתי־ידוע. לא רחוקים הימים, שהיו מחבלים שביקשו להגיע אלינו באמצעות דאון.

בל יהיו אי־הבנות: אין לי מושג כיצד לוחמים בטרור, איך מונעים מעשי חבלה, באיזה אופן נאבקים במחבלים ומעלים אותנו על דרך המלך הבטחונית. יש המופקדים על כך במדינה ואני חייב לסמוך עליהם.

זו הסיבה, שאני כותב את השורות הללו. באחרונה אני מוטרד – מן הסתם יחד עם רבים וגם טובים – שמשהו מן האדישות פוקד אותנו. לא שפעת סינגפור, אלא נגיף אפאתיה מרחף באויר. אומנם, אינני מצפה למעשי גמול ראוותניים: אינני יודע אם עוצר, סגירת מכללות, הגליית מנהיגים או עתונאים־מסיתים, איטום בתים וכל כיוצא באלה שיטות, הן שיביאו לנו את הישועה. למען האמת, חוששני שכל עוד לא יימצא פתרון מדיני כלשהו למה שקרוי בעיית ערביי ארץ־ישראל, לא נוכל לבלום לחלוטין את מעשי הדמים נגדנו.

אך לעתים אני מהרהר, שאולי העובדה, ששורות הבטחון היה בראש מעיינינו בכותרות במשך זמן רב כל כך, היא המביאה לכך, שבאחרונה נפגעים יותר ויותר יהודים.

היתכן שענייני הנשק לאיראן, היחסים עם האמריקנים, הוויכוחים הקואליציוניים, המאמצים המכוונים על מה שלרבים נראה משימות שניות במעלה, תרמו את תרומתם לכך, שאין אנו משתלטים באחרונה על אלה הרואים אותנו כמטרות מבעד לכוונת?

האם זה אפשרי, שיש מי שיושב בצידו השני של המיתרס ועוקב אחרי הדיבורים על הירידה מן הארץ – שלא לדבר על הירידה עצמה – ואחרי מעשי השחיתות והפרישות מן המשטרה והוויכוחים בין האלופים והפלגנות על אותה "ביצה שלא נולדה", או "תרנגולת שאסור להרוג אותה", בהקשר לוועידה בינלאומית? האין דימויי הלול הללו בשאלות ובתשובות מניחים את דעתו של חורש רעה, כי אכן מתנהגים אנו כתרנגולות ולא כבני־אדם?

בסוף כתבה, שנתפרסמה שלשום בעתוננו, אמרה הכותבת, כי היא "חוששת לנסוע בגדה". כתב אחר סיפר לקוראינו בשבוע שעבר על "לוחמים" מקרב המחבלים, שנתפסו בלב ים. אף כי אינני רואה את עצמי סוגד למלים ולסמלים, אין גם להתעלם ממשמעותם. מלים כאלה מצטרפות למסע הכללי של אי־בטחון וספקנות. כשאנשי אש"ף הם "לוחמים", כשיהודה ושומרון הם "הגדה", כשאנו חרדים לטייל בין חומות ירושלים או לנסוע ישר מעפולה לירושלים, אנו תורמים למאמץ המלחמתי של אלה, שאינם דורשי שלומנו. לאמיתו של דבר, הם דורשי רעתנו מאוד.

לפני שנתקרב לאותו מועד, שבו נעלה על ראש שמחתנו את מלאות עשרים שנה לאיחוד ירושלים ובכלל להימצאותנו בכל שטח ארץ־ישראל, אל נשכח, כי תחושת הערביים תושבי ארץ־ישראל אינה זהה לשלנו אלא היא מחריפה בכיוון הפוך. ואם גם לא ברור לי כלל, שיש פתרון פוליטי לסכסוך בלתי־פוסק זה בינינו לבין הערבים בארץ, נראה לי, כי בתחום הבטחוני אנו שוקעים באדישות מוגזמת.

גם בלא פתרון קרוב, עם חוסיין או בלעדיו, עם אש"ף או בלעדיו, עם הרוסים והסינים או בלעדיהם, ראשית דבר עלינו למצוא את הדרך לחיות בבטחון עכשיו.

יצחק דויטש

המיליונרים – שכבה דקה

יש בישראל מיליונרים, אבל הם מהווים שכבה דקה. המיליונים שלהם מקורם יותר ברכוש ובהון ופחות מהכנסה מיגיעה אישית. לעומתם בעלי הכנסה רגילה, ובכלל זה אלה הנמנים עם העשירון העליון, רחוקים מאוד מרמה של עושר מופלג.

בחינת ההכנסה הרגילה, גם של העשירונים העליונים, מראה, כי הם זקוקים לתוספת מקורות כדי לקיים רמת חיים הוגנת. כמובן, הכל יחסי. בחמשת העשירונים התחתונים ההכנסה היא עד 705 שקל לחודש. למחצית זו של האוכלוסיה בוודאי קשה לגמור את החודש. בעשירון השביעי ובעשירון השמיני ההכנסה היא בין 950 שקל ל־1665 שקל לחודש ברוטו. בעשירון התשיעי ההכנסה מסתכמת בין 1670 שקל ל־2585 שקל לחודש ברוטו. הנטו נע בין פחות מאלף שקל לכ־1500 שקל לחודש. בתוספת של שקלים בודדים נכנסים כבר למועדון העשירון העליון. אף שזוהי הכנסה גבוהה, יחסית לאלה שבמדרגות הנמוכות יותר של הסולם, קשה לראות בהכנסה של אלף דולר לחודש נטו הכנסה גבוהה. אם "העשירון העליון" צריך לסמל מעמד של עשירות, בפועל הוא רחוק מכך.

אלא שצריך להיזהר מטעות אופטית. הסכומים האמורים מייצגים הכנסה מיגיעה אישית של נישום בודד. במרבית המשפחות האשה אף היא עובדת. ב־70 אחוז מן המשפחות בעשירון העליון הנשים עובדות ומגדילות את ההכנסה המשפחתית בכ־40 אחוז. על ההכנסה מ"יגיעה אישית", על־פי הגדרות שלטונות המס, יש להוסיף הכנסה מהון ודיבידנד, וזו בדרך כלל רלוואנטית יותר בעשירונים העליונים ופחות שייכת לעשירונים הנמוכים.

במועדון של העשירון העליון בישראל חברים כ־170 אלף נפש. רק 13 אחוז מהם הם שכירים; 45 אחוז הם מנהלים ועוד 42 אחוז הם עצמאיים. ה"פרופיל" של מועדון זה נעשה מעניין יותר אם מחלקים אותו לעשר קבוצות על־פי דרגות ההכנסה. ההתפלגות לפי ההכנסה החודשית היא: 1) 2595 שקל; 2) 2750 שקל; 3) 2921 שקל; 4) 3120 שקל; 5) 3360 שקל; 6) 3660 שקל; 7) 4040 שקל; 8) 4652 שקל; 9) 5818 שקל; 13877 שקל ויותר (בתשע הקבוצות הראשונות בעשירון זה ההכנסה היא בין הסכום הנקוב לקבוצה ועד לסכום ההתחלתי של הקבוצה שלאחריה).

הקבוצה העליונה בעשירון העליון, מה שקרוי המאון העליון, מגיעה כבר להכנסה מכובדת למדי, גם במושגים של החברה הישראלית. אבל בראשית סולם זה, עדיין פחות מעשרת אלפים דולר לחודש ברוטו והנטו הוא כמחצית מהסכום. אם להשתמש בדוגמה הפופולארית בימים אלה: בראשית הסולם של המאון העליון עדיין אין מגיעים בהכנסה מיגיעה אישית לרמת הפנסיה של מר ארנסט יפת, כפי שנקבעה במקור.

בקרב 17 אלף הנישומים, הנמנים עם המאון העליון – בהכנסה של 13877 שקל לחודש ויותר – יש לא מעט מיליונרים. מס־ההכנסה איננו מפרסם נתונים עליהם ועל מספרם מטעמים של סודיות הנישומים. אבל כאשר חושפים נתונים על קבוצה קטנה מאוד אפשר לגלות מי נמנה עמה. יש לשער, כי סוחרי הנשק, אולי התעשיינים, היבואנים הגדולים, בעלי נדל"ן גדולים ואשפי הבורסה הטובים (שידעו לצאת בזמן) שייכים לאותה קבוצה. אבל המיליונרים אינם נמנים רק עם המאון העליון בהכנסה השוטפת – כיוון שהמקור המרכזי של הונם הוא צבירת רכוש ונכסים בדרכים אחרות.

מן ההכנסה השוטפת, שמקורה ביגיעה אישית של חברי מועדון העשירון העליון, אי־אפשר לקיים את רמת החיים הנוצצת, שאנו פוגשים בה בחיי יום־יום. אלה מושפעים מחשבון "הוצאות עסקיות" פתוח, העומד לרשות בכירים למיניהם, ועוד יותר מכך – מהון שחור ומהכנסות לא־מוצהרות. אלה משפיעים על ההתנהגות יותר מאשר ההכנסה הרגילה מיגיעה אישית – למעט, כמובן, בשכבת המיליונרים.

בסך־הכל, רמת ההכנסות הממוצעת בעשירון העליון אינה מותירה רושם של קבוצת עשירים מופלגת. הנטו איננו עולה על הכנסה של מזכירה לא בכירה בניו־יורק. ואילו המיליונרים הם שכבה דקה מאוד.

هكذا من الأصل

هكذا من الاصل

פינג פונג

שאלות לכתב רשת הטלוויזיה האמריקנית אי.בי.סי.
דין ריינולדס
על סיקור משפטו של ג'ון דימיאניוק.

יש ענין רב בעדויות

עד כמה מהווה המשפט בירושלים „סיפור גדול" לרשת טלוויזיה אמריקנית?

בהחלט סיפור גדול. בראש ובראשונה העובדה שהתחיל משפטו של אזרח אמריקני־לשעבר, המואשם בפשעים נאציים. אחרי ההתחלה התחיל הענין לרדת, כיוון שד"ר ארד עמד שלושה ימים על הדוכן ודיבר על ההסטוריה. יש לנו באולם צוות צילום כל הזמן.

אתה צופה שהענין יתגבר כאשר יחלו העדויות הבאות?

כמובן. יש ענין רב בעדויות הניצולים. העורכים שלי בניו־יורק מעונינים בראיונות על העדויות של האנשים שאמורים לזהות את דמיאניוק.

כמה כתבות על המשפט ראו אור בשבוע הראשון בשידורי רשת אי.בי.סי.?

שלוש: ביום ראשון העברתי כתבה כיצד רואים ישראלים את המשפט, עשרים וחמש שנים אחרי משפט אייכמן. ביום שני העברתי שתי כתבות, אחת לחדשות הערב והשניה ל„בוקר טוב אמריקה" על הפתיחה.

יש בעיות בסיקור טלוויזיוני של משפט כזה?

מענין אותי לדעת כיצד ישמעו עדויות הניצולים. אם הן יהיו דרמטיות – ודאי נשדר על כך כמה פעמים. אבל יש לנו בעיה כאשר הכל מתנהל בעברית, ובתרגום מאבדים את עומק הרגשות והתחושות.

מה עוד יראו הצופים באמריקה סביב המשפט?

כיוון שתמונת בית המשפט היא סטטית, אנחנו חייבים לחשוב על דברים אחרים מעבר לצילום האולם. קיבלנו למשל וידאו־טייפ שצולם ע"י המשטרה בתאו של דמאניוק. אני גם מכין כתבה על עו"ד יורם שפטל, ישראלי, יהודי, המגן על אדם המואשם בפשעים כאלה.

האם אתם מעבירים חומר מיוחד לתחנות־הבת שלכם באיזור קליבלנד, שם חי דמאניוק?

לא, כיוון שכל שלוש תחנות הבת של הרשתות הגדולות בקליבלנד שלחו ארצה צוותים מיוחדים שלהם לסיקור שוטף של המשפט.

רפאל מן

משה צבי נריה

פסיקת בג"ץ ועצומת הרבנים

עם כל הכבוד ליושבים ראשונה בבית־המשפט הגבוה לצדק, הם פעלו בענ־ין ה„גיור" של גברת מילר בניגוד להגיון המשפטי ובניגוד לצדק. הם התימרו לע־שות צדק־לפרט ועשו עוול לכלל, ובראש וראשונה לתעודת־הזהות של מדינת ישר־אל.

כשהובאה לפניהם העתירה לרשום אותה כיהודיה, הם היו צריכים להשיב ולומר: הואיל ואנחנו דנים לפי הנורמות המשפטי־ות המקובלות אצל אומות־העולם, הרי לדידן – כשם שאדם שקיבל את הדת הנוצרית־אנגליקנית אינו הופך להיות שי־יך לעם האנגלי, ואדם שהתאסלם אינו הו־פך להיות ערבי, כך אדם־אנגלי או ערבי, שקיבל את הדת היהודית, אינו נהיה על־ידי זה כחלק מן העם היהודי, אלא הוא נש־אר אנגלי לפי לאומיותו ובן־דת־משה לפי דתו, או ערבי לפי לאומיותו ובן־דת־משה לפי דתו, הואיל ולדידן אין שום קשר בין הזיקה הדתית לזיקה הלאומית.

ועל כן, גם אם אנחנו מכירים בפולחן של כהנים רפורמים יהודים, אנחנו יכו־לים רק לחייב לרשום בתעודת־הזהות: אמריקנית בת־דת־משה.

העובדה, שהמונח גיור מופיע בספר־החוקים של מדינת ישראל ושמשמעותו היא שונה, היינו, שגיור דתי הוא גם בעל השל־כה נוספת, המתגייר הופך להיות חלק מן העם היהודי, עובדה זאת עדיין אינה מוכיחה אותנו לדון בנושא, כי זאת היא נורמה של הלכה, קביעה שהגיעה אלינו על־ידי חכ־מי הדת היהודית, וממילא כל דיון בה שיי־כת לחכמי הדת, לאנשי הלכה, ולא לנו הדיינים ולא לנו הסמכות לדון בדבר. במדי־נת ישראל קיימת רבנות ראשית רשמית של גדולי תורה, פוסקי הלכות, שהיא הבר־סמכא לדון ולקבוע. כך היו צריכים לקבוע השופטים בבג"ץ.

גם אם העתירה טוענת, שכדיה אישור „בבני" לתוקפו של הגיור, ובג"ץ נדרש רק לתת לו אישור חוקי במדינת ישראל, גם אז ראוי היה לו לבג"ץ להשיב על העתירה ולומר: העובדה, שתעודת־הגיור שהובאה בפנינו חתומה בידי מישהו שקרא לעצמו רב, גם זו אינה עילה מספקת להתערבותנו ולאישורנו. לא בידינו הסמכות ולא לנו הידע לקבוע מיהו רב מוסמך ומוכר. זה שייך לאנשי הדת, לרבנות הרא־שית המוכרת במדינת ישראל. בכל כגון זה יש לפנות אליהם, כי הם המוסמכים לקבוע ולאשר.

אילו, למשל, היתה מוגשת עתירה של איזה „רופא" מהודו, שבג"ץ יכיר בתעודת הרופא שבידו (שניתנה על־ידי איזה שהוא משרד ממשלתי בהודו), הלא ודאי היתה תשובת הבג"ץ: הכרה זו אינה בידינו. היא מסורה ללשכת־הרופאים המסויימת במשרד הבריאות או להסתדרות הרופאים, ולא אנו מוסמכים לקבוע מיהו הראוי להיות רופא.

הראשון שהבין, כי לא בג"ץ הוא המוס־מך לדון בנושא זה, הוא ראש־ממשלת ישראל הראשון, דוד בן־גוריון ז"ל. הוא פנה בשעתו אל חכמי ישראל, שהם יקבעו מה זה גיור, ועצם הפניה אל חכמי ישראל היא הכרה מפורשת, כי נושא זה אינו שי־יך כלל לתחום סמכותו של בית־המשפט הגבוה לצדק.

הבג"ץ הוא שפלש במקרה זה לתחום שאינו שלו, והוא שפגע בכבודם של חכמי ישראל, שדעתם ודאי ידועה לו. הוא שפגע בכבודה של מורשת ישראל, ויישר כוחם של הרבנים־הדיינים, חכמי דת משה וישר־אל, שקמו ומחו נמרצות על המעשה החמור של המוסד המשפטי החילוני, שלקח לעצ־מו סמכות כאילו להיות פוסק בהלכות גי־ור.

כל אחד בישראל יודע יפה, כי גב' מילר נשארה לא־יהודיה כמו שהיתה. וכשם שאיזה שהוא מעשה „גיור" של כהנת רפורמית – שאינה מאמינה בתורה ובמצוותיה – לא הפך אותה ליהודיה, כך גם פסיקתו של הבג"ץ, המסתמך על זה, לא הוסיף דבר לאפסות המעשה. פסיקה זאת רק כפ־פה לרשום פרט לא־אמיתי בתעודת־הז־הות. פסיקה זו רק מרוקנת את התעודה מתוכנה ומבטלת את אמינותה.

מעתה לא יהא בתעודה זו כדי להעיד על יהדותו של מי שנושא אותה. כוחה יהיה יפה רק אצל יהודים רפורמיים (וכן לגבי אומות־העולם), ואילו אצל יהודים שומרי תורה ומצווה זו בעיקר פיסת־נייר בעלמא, ששום ציבור דתי לא יתחשב בה.

מעתה צעיר או צעירה מישראל, כיצי־גו בחו"ל את דרכוניהם, שבהם נאמר שהם יהודים, יאלצו לצערם, במקרים רבים, להביא הוכחות אחרות ליהדותם. עדותו של הדרכון – המונפק על־פי תעודת הז־הות – נפגעה קשות.

קצרה ידו של בג"ץ מדינת ישראל להט־יל את מרות פסיקתו על קהילות ישראל בחו"ל.

עצומת הרבנים־הדיינים אין בה שום חי־דוש. וכי העלה מישהו על דעתו, שפ־סיקת בג"ץ תשנה במשהו את דעתם של דייני ישראל? וכי אין יודעים שופטי בג"ץ עצמם, ששום רב בישראל לא יתחשב בפ־סיקתם זאת?

בשביל כל רב קיים בית־דין־גבוה קודם, שרק הוא הקובע, ורק פסיקתו היא המחייבת: בית־דין המורכב משלושה עמו־די־ההוראה:

רבי יצחק אלפסי (הרי"ף), רבי משה בן־מיימון (הרמב"ם) ורבי אשר בר יחיאל (הרא"ש), שעל־פיהם ערך לנו „שולחן ערוך" של פסקים מרן רבי יוסף קארו. בית־דין־גבוה זה כוחו יפה כמו ועד היום, גם כשאינו נשען על כוח משטרתי, השומר על כבודו.

על־פי פסיקת בית־דין־גבוה זה נקבע, כי גם יהודים ביולוגיים, שיהדותם היא רק יהדות־אבות, יהודים רפורמים או חילוני־ים, שהפנו עורף למורשתם ופרקו מעלי־הם עול של תורה ומצוות – יהודים הם. אבל לאלוהים לגייר וליהד ולהכניס לא־יהודים לתוך העם היהודי, כי לעם היהודי נכנסים רק דרך שערי התורה והמצוות, באמצעות חכמי ישראל, מאמיני תורה ומקיימי מצו־ות.

כל יהודי שומר תורה ומצווה רואה בדבר שא הזה ענין דתי מובהק, והפסיקה, הכו־פה את משרד־הפנים לנהוג בניגוד להלכה – זו כפיה אנטי־דתית, כפיה „לעבור על דת", שכל אדם מישראל חייב להאבק בה. הרבנים־הדיינים, שהביעו את מחאתם בצורת עצומה, פעלו כמי שמצפונם הדתי מחייב אותם, ותבוא עליהם ברכה.

(הכותב הוא ראש ישיבות בני־עקיבא ולשעבר חבר הכנסת מטעם המפד"ל)

כמה יעלה ילד שלא לומד?

בקלחת הויכוחים על תקציב המדינה לא העזה שום מפלגה (מאלו הנמנות עם ממשלת האחדות הלאומית) להתנות את הסכמתה להצעת התקציב הגובהת באי פגי־עה בחינוך. להתנחלויות – כן, לתק"ם – כן, לישיבות – כן. אבל חינוך – הס מלהזכיר. בבחינת עניי מפלגתך קודמים לעניי מדינתך.

במשרד האוצר יושבים מעצבי המדיניות הכלכלית ומ־חשבים כמה עולה למדינה ילד שלומד. האם מישהו מהם, או משרי הממשלה, שאל את עצמו כמה יעלה למדינה ילד שאינו לומד? האם מישהו מקברניטי המדינה חשב שמי שלא משקיע היום בחינוך, יצטרך מחר להשקיע בבתי־סוהר?

העובדות מדברות בעד עצמן. הקיצוצים בתקציב החי־נוך הם תהליך מתמשך בשנים האחרונות. כבר היום יש אלפי ילדים (רובם מעדות המזרח), שאינם מסיימים בתי־ספר תיכונים ואף לא מתגייסים לצה"ל. ללא פנקס מילו־אים אף אינם נקלטים בשוק העבודה.

יש היום סימנים מדאיגים של התגבשות שתי מערכות חינוך: חינוך לעניים – מקוצץ, ללא מקצועות העשרה, וזה חינוך א'. ויש חינוך משלים, עם מקצועות העשרה, חוגים ומורים בשכר – חינוך לעשירים, וזה חינוך ב'.

היכן הראייה הממלכתית והשוויונית של ממשלת האחדות בישראל? הלוא ילדי ישראל הם הילדים של כולנו!

ירושלים — שושנה רהן
מחנכת ויו"ר סיעה בהסתדרות המורים

אמונות הבל

כמו לא די לנו במזוזות ה„אחראיות" לחיי בני־אדם, או לפרמקה ה„אחראים" לשלמות גופם של בני־האדם, הנה בא העתון „המחנה החרדי" (13.2.87) ומוסיף עוד סיבה: „מחיר כבד שילמו כל ראשי בנק לאומי על הרס בית־הקברות בטבריה"...

מרביתנו מתייחסים בביטול לאיוולת כזאת. אולם המ־ציאות מראה, שאיוולת כזאת, המצטרפת לאיוולת דומה, נעשית דעה מקובלת. יחד עם אמונה מיסטית, כמו זו שכוסתה במגורל העמק, היא נעשית „הלכה". ואיוולת שנ־עשתה „הלכה" הופכת אח"כ לתקנה ולחוק – ועל פי חוקים כאלה, לצערנו, אנו חיים, נולדים, נישאים ונקב־רים.

את האיוולות הם הוגים, אך את פירותיה אנו אוכלים. לא בכדי אומר הנוער היום: „אכלת אותה"...

תל אביב — יוסף הלוי

יחסי ישראל – דרא"פ

קראתי בעיון רב את מאמרו של פרופ' שלמה אבינרי על יחסי ישראל עם דרום אפריקה („מעריב", 13.2.87) והתרגזתי. מר אבינרי וחבריו האינטלקטואלים החליטו, שמשטר הלבנים בדרום אפריקה הוא שלילי. מנקודת מו־צא זו מבקש מר אבינרי להסביר את טעויות משרד החוץ הישראלי וממשלת ישראל, הממשיכים לשמור על קשרים עם משטר שלילי זה.

רצוני להביא לתשומת לבו של פרופ' אבינרי וחבריו האינטלקטואלים, גם בישראל וגם בארצות הברית, כי הדימוי השלילי למשטר אפריקה הוא פרי מחשבה אינט־לקטואלית בלבד, ללא בדיקת הבעיה ביבשה עצמה.

בת ים — בוב אילנק

ראיון אלים והשפעתו

באחרונה, שהפעילות ההרסנית החוזרת של התקשורת בישראל במרכז ההתעניינות, שמתנו לקרוא את מאמרו של בר יהושע ביבור „בראיינים ובאקמים" („מעריב", 22.1.87), אשר דן בתופעה השלילית הנפוצה של ראיון אלים בכלי התקשורת.

המאמר חשוב ביותר, כי הוא תואם את העקרון „לסאר סא קודם כל לפני בירור", וזה מעלה את משקל התקשורת בעיני הציבור.

[illegible] — מיכאל יליכבורגר

צריך אומץ להודות בטעויות

יישר כוחו של דוד גלעדי על שהיה בו האומץ לפרסם ב„מעריב" (8.2) את „איגרת – לא רק לבן־אהרן". אני כותבת את הדברים כאוהדת הקיבוצים וכחניכת הנוער העובד. כבר ב־1946, ב„שבת השחורה", עזרנו, מחלקה שלמה בפלמ"ח, לקיבוץ מפורסם.

אם יש עוד סיכוי לשנות לטובה את המציאות בארץ, אחת הדרכים הנכונות לעשות זאת, היא בפרסום מאמרים כאלה. כדי לרפא תחלואים צריך החולה לדעת שהוא חולה.

אני מצטרפת לדעתו של דוד גלעדי ושואלת: היכן הוידוי על הכשלון, על הטעויות, על הצורך לחזור לדרך הישר?

תל אביב — עדנה שפירא

מחירים עולים – איפה המפקחים?

קראתי ב„מעריב" ביום 9.2.87 על סקרים של הרשות להגנת הצרכן בהסתדרות.

קוממה אותי הטענה שמשרד התעשיה והמסחר לא מצא העלאת מחירים. הלוא כל עקרת בית יכולה להצביע על העלאת מחירים שהיתה באחרונה: מזון, פירות, ירקות, מוצרי ניקוי ובמכשירי חשמל.

אני שואלת שאלה פשוטה: האם משרד המסחר והתע־שיה מעסיק מפקחים הבודקים את המחירים באופן שוטף? אם כן, למה אינם מתהלכים בחנויות קטנות? במיוחד בחנויות לבקר במחירים את המוצרים הנ"ל במחירים גבו־הים.

תל אביב — רישל אלהורה

יתאחדו הדרוזים לביטול קיפוחם

טוב עשו הח"כים הדרוזים שהתנו את הצבעתם לאי־שור תקציב המדינה, בקיום ההבטחות שניתנו להם לצמ־צום הפער בין מצב הישובים הדרוזים לבין כל צורות ההתיישבות היהודית.

רבים משרי הממשלה והכנסת מכל הסיעות צידדו בביטול הקיפוח והענקת שוויון לאוכלוסיה הדרוזית. עכשיו הזמן להוכיח את רצינות כוונותיהם למילוי ההבטחות שניתנו.

חברי הכנסת הדרוזים נאסר אדין חיידאן ועמיתיו הד־רים לבוך את כל האוכלוסיה הדרוזית לצעדי מחאה ומאב־ק, כדי לשים קץ לאפליה המתמשכת כלפי הדרוזים. אנו, בני העדה הדרוזית, חייבים להתאחד במאבק זה לבי־טול האפליה לרעה.

[illegible] — אמין זידאן

★

במדור זה קבל בר חיב שיקום בכפר ירכא על קיפוח העדה הדרוזית. השאלה מדוע לא נותרים להם כספים הדרושים לצורה. אבל, במקום לבנות בתים ללא רשיון, מדוע לא מתארגנים צעירי הדרוזים לבנות ישוב חדש. הלא מיום קום המדינה לא נוסף אפילו ישוב דרוזי אחד. במקום להתחיל שיבואו ויסייעו לכם, קומו ועשו.

[illegible] — אהרן פריאל

רק בדרכי נועם יועבר המסר הדתי

„כלי הקודש", האפוטרופסים על הדת בישראל, הם עצמם פוגעים בערכי היהדות, באמצעות דוברים עילגים וכבדי לשון. היהדות הדתית חייבת לחזור לשפיות וזאת באמצעות התקפלות), כמו שנאמר: „כשם שמצוה לומר דבר הנשמע, כך מצוה שלא לומר דבר שאינו נשמע".

כל עוד רובו של העם לא מוכן להודות בחטא ועונשו ורואה בכל את יד המקרה, אין נציגי הדת צריכים להש־מיע את ההשערות המתבססות על ההלכה או ספר הזוהר.

רק בדרכי נועם נוכל להעביר את המסר האמיתי של היהדות.

בת ים — אריה טהורי

הרבנית לא דייקה

במוסף „סופשבוע" מיום 13.2.87 פורסם ראיון עם הרבנית גליקסברג בגבעתיים. הרבנית אמרה בין היתר, שהיא מתנגדת לשרות לאומי לבנות, כי כאשר הבת הרו־צה להפסיק השרות מסיבה כלשהי, היא לא תוכל לעשות זאת.

אין הדבר כן. השרות הלאומי במסגרת האגודה להת־נדבות בעם הוא על בסיס התנדבותי. כל בת שתרצה בכך, יכולה להפסיק את שרותה.

ירושלים — מרים מאיר
האגודה להתנדבות בעם

צריך לחנך לסובלנות ולהבנה הדדית

הידיעה שנדפסה ב„מעריב" ביום 9.2 („אתה אשכנזי") הדליקה אצלי אור אדום, לפי שמתברר שמנה, ששנאת אחים עלולה להביא תוצאות נדושות אפילו באלו שבלבי־נו. מה שקורה אצלנו בצמרת, בממשלת האחדות הלאו־מית ובמפלגות, „מלחמת הכסאות" המתנהלת על בסיס עדתי ולא מבחינת טובת הלאום – כל אלה הן תופעות פליליות ולא חינוכיות, המהוות דוגמה רעה לדור הצעיר.

מחקרו של ד"ר מ. פירסקיק הוא עבודת דוקטורט הקיף תיקי נאשמים צעירים, בגילאי 21־18. נוער זה הוא עתידנו. צעירים אלה לומדים מהמבוגרים, שניתן להשיג הכל באמצעות הפלגנות, תוך שימוש באיומים ובסחיטות ובהפרת החוק.

אני מסכים לדעתו של השופט לשעבר מר א. לנדא, שאמר, כי אם קיים נגע כזה, יש לעקרו מן השורש. עלינו לחנך את ילדינו וצעירינו באוירה של הבנה הדדית, אהבת האדם וכיבוד הזולת – ובראש סולם העדיפות תהיה טובת המדינה ולא טובת המפלגות.

קרית ביאליק — גבריאל לנדמן

גם לבני „אופי מזרחי" יש תרבות ונימוסים

לדעת ד"ר אלמוזנה, שראיינה ב„מעריב" ביום 3.2.87, נבע חוסר תרבות הציבור שלנו מ„האופי המזרח־תיכוני של האוכלוסיה שלנו". רצוני להזכיר לד"ר אלמוז־נה הנכבדה, כי גם לבדואים ולערבים ולתימנים ולספר־דים, ולקבוצות אוכלוסיה נוספות, יש „אופי מזרחי". ובכל זאת יש להם תרבות עמוקה ועשירה, כולל תרבות די־בור, שאפשר ללמוד ממנה.

הליכותיהם של בני המזרח מעודנות ונינוחות. אילו הכירה אותם ד"ר אלמוזנה היתה הרבה יותר בטקטנות.

תל אביב — ד"ר יחיאל מהלל

„חם ליהודים"...

ב„מעריב" מיום 3.2.87 נדפס תצלום עם ידיעה: „כל־גים כבדים ועבדי זעיר, שפקדו את גרוזיה, הביאו למותם של עשרות ולהיפגעותם של רבים אחרים".

הכותרת היתה „רסוב לגרוזינים". יש להתפלא על חו־סר הרגישות של העורך, שנתן כותרת דו־משמעית כזאת לידיעה על אסון טבע. הלא אנחנו רגישים כל כך לכל מלה כתובה, המתייחסת אלינו בעתוני חו"ל. איך היינו מגיבים אילו האסון בגבעתיים היה ניתן תחת כותרת „חם ליהודים"?

פתח תקוה — דניאל בוהדן

מועדון מטיילי מעריב

מיוחד לקוראי **מעריב**

טיולי פסח ואביב
עם מדריכי „נאות הכיכר"

★ **תורכיה.** טיול קלאסי של 15 יום. יציאה: 3.4, או טיול קצר של 8 ימים לאיסטנבול והחוף המערבי, יציאה: 6.4; 17.4.

★ **יוון.** מסלול קלאסי של 16 יום כולל איי הים האגאי, יציאה: 3.4; 6.7, ומסלול של 10 ימים – בעקבות 3 תרבויות. יציאה: 3.4; 6.7

★ **יוגוסלביה.** 16 יום. יציאה: 15.4; 26.5; 24.6

★ **יוגוסלביה – אוסטריה.** 17 יום. יציאה: 12.4; 17.5; 14.6

★ **יוגוסלביה – הונגריה.** 18 יום. יציאה: 5.4; 10.5; 7.6

★ **הונגריה.** 8 ימים. יציאה: 5.4; 10.5; 7.6

★ **קניה.** טיול ספארי של 15 ו־9 ימים. יציאה: 9.4

★ **ספרד ופורטוגל.** מסלול קלאסי של 15 יום. יציאה: 9.4; 28.5; 25.6

★ **מצרים.** מסלול קלאסי של 8 ימים. יציאה: 5.4; 10.4; 11.4; 14.4. מסלול של 6 ימים למצרים התחתית. יציאה: 14.4.

★ **תאטרון בלונדון.** 10 ימים. יציאה: 12.4, 7 ימים. יציאה: 15.4

★ **סקנדינביה.** מסלול קלאסי של 18 יום. יציאה: 28.5.

שובר לקבלת מידע מפורט
לכבוד
„מועדון מטיילי מעריב"
מערכת „מעריב"
רח' קרליבך 2
תל־אביב – 67132

אני מעוניין/ת בחוברת מפורטת על טיולי פסח ואביב.
שם: ______
כתובת: ______
מיקוד: ______ טלפון: ______

פרטים: „מועדון מטיילי מעריב", רח' קרליבך 2, ת"א טל. 03-439207

שניים ניסו לאנוס צעירה ליד הוד השרון

תיירת נותרה 14 שעות פצועה, ערומה וכפותה לשלד ברזל

גררו אותה לאזור שומם, היכו אותה והתעללו עם סיגריות

מאת אהוד רבינוביץ

נסיון אונס מזעזע, תוך התעללות מינית בתיירת צעירה, אירע שלשום בשכונת נווה־נאמן הסמוכה להוד השרון. התיירת, צעירה בת 21 מאנגליה, נמצאה על־ידי אחד מתושבי המקום סמוך לשעה 10.00 בבוקר, כשהיא קשורה בחבל ניילון לשלד ברזל של מחסן. חלק גופה התחתון היה חשוף עד הברכיים ועל פיה רצועת בד.

צוות מד"א שהגיע ראשון למקום חילץ את הצעירה הפצועה, שהיתה במצב של עילפון חושים. לאחר טיפול רפואי במקום, היא הוחשה לבית־חולים מאיר בכפר־סבא. אמש נמסר כי התאוששה.

לחוקרי המשטרה שהגיעו לביה"ח סיפרה התיירת הצעירה, כי ביום חמישי בערב יצאה מהתחנה המרכזית בת"א באוטובוס מספר 561 לנווה נאמן, שם תכננה ללון אצל חברה, חייל המתגורר במקום והשוהה בחופשה.

בשעה 8 בערב לערך, ירדה מהאוטובוס לתחנה הנמצאת בכניסה לשכונה, על הכביש הראשי פ"ת–הוד־השרון. בעודה עושה את דרכה לעבר בית חברה בסמוך לצומת, התקרבו אליה שני צעירים שביקשו ממנה לבוא עמם. היא סירבה והחלה לרוץ על הכביש הראשי בכניסה לשכונה. השניים רדפו אחריה והשיגו אותה ליד שדה הנמצא בקרבת המרכז המסחרי, שם גררו אותה בכוח אל מאחורי חנות, השכיבו אותה וסגרו את פיה בתחבושת.

בעוד אחד מהם אוחז בה, הפשיט השני את בגדיה התחתונים וניסה לבצע בה את זממו. אולם התיירת לא ויתרה והמשיכה להתנגד. כשנואשו, היכו בה, כיבו עליה סיגריות בוערות, קשרו אותה בחבל ניילון לשלד ברזל של מחסן ונמלטו מהמקום.

במשטרת כפר־סבא הוקם צוות חקירה מיוחד בחקירת נסיבות המקרה. הצוות ייעזר במימצאים שנאספו במקום ע"י שוטרי המעבדה לזיהוי פלילי. כמו כן ינסה הצוות להשיב גם על השאלה, כיצד ייתכן שהצעירה נתגלתה רק 14 שעות לאחר שנקשרה לשלד הברזל. עד כה טרם נעצרו חשודים במעשה.

● משה פנקס (מוסתר) וחברתו לשעבר בבית־המשפט (צילום: יניר אלפיה)

רס"ן מיל. תכנן מבצע קומנדו לחטיפת חברתו

ברגע האחרון סיכל שוטר סמוי את המזימה המיוחסת למשה פנקס, מדריך לריקודי־עם בן 41 מחיפה ★ לאחר שהכיר אותה לפני שבע שנים, התגרש מאשתו והתגורר עימה – עד שנטשה אותו לפני זמן מה ★ תכנון החטיפה כלל שכירת תצפיתנים והכנת נשק

מאת דוד הדר ואמיר גילת

מדריך לריקודי עם באוניברסיטת חיפה, רב־סרן במילואים בעל עבר קרבי עשיר, תיכנן „מיבצע קומנדו" לחטיפת חברתו לשעבר שסוכל ברגע האחרון בידי שוטר סמוי. החשוד – משה פנקס, בן 41 משכונת רוממה – שכר שני „מוציאים לפועל" ותיכנן להשתמש באקדח טעון ובסכין. הוא נעצר בליל שישי והובא אתמול להארכת מעצר.

משה פנקס הכיר לפני שבע שנים, בהיותו נשוי, צעירה חיפנית נאה בשם סוזי, ספרית שרקדה בחוג שהדריך לריקודי עם. כעבור שנתיים, התגרש מאשתו ועבר להתגורר עימה בדירה ב„רוממה החדשה". לפני זמן מה, לאחר חמש שנים של חיים משותפים, החליטה סוזי להיפרד ממנו, עזבה את דירתם המשותפת ועברה לגור בקריות. המורה לריקודי־עם לא יכול היה לשאת את כאב הפרידה. כל נסיונותיו לפגוש את אהובתו עלו בתוהו.

רס"ר ניסן ציגלר, בא כח המשטרה, טען בבית המשפט כי נסיון החטיפה עמד להתבצע ביום חמישי האחרון, בשעות הערב. הוא סוכל על ידי שוטר סמוי שהושתל בתוך „חבורת הקומנדו" שעמדה לבצע את החטיפה. במהלך תכנון החטיפה – ציין ציגלר – הבטיח פנקס לשני אנשים שכר של 100 דולר כדי שיסייעו לו בתצפית ובחטיפת הבחורה.

התכנית סוכלה למעשה בידי שני שותפיו בכוח של פנקס, שמיהרו לדווח למשטרה על המזימה הנרקמת.

לקראת ביצוע החטיפה – טען נציג המשטרה – שכר פנקס רכב, הצטייד באקדח טעון ובסכין והכין מסיכות פנים בצורת גרביים עם חורים. הוא נעצר זמן קצר לפני המיבצע המתוכנן.

בארכה המשטרה ביקש לעצרו לחקירה ל־15 יום. בעת דיון בעניינו נכחה באולם, למרבה ההפתעה, המיועדת לחטיפה, סוזי.

פרקליטת החשוד, עורכת־דין שרין סילק, טענה שפנקס מסר את גירסתו למשטרה ולמעשה אין עוד מה לחקור. לדבריה, לא תיכנן מרשה חטיפה, אלא ביקש לגרום לכך שהבחורה תפגוש אותו.

בהחלטתו קבע השופט קלאוזנר, כי קיים חומר ראיות מוצק ביותר ביחס לחשדות המיוחסים לחשוד. „החשוד השתמש במהלך ההכנות באקדח טעון ובסכין, אשר בנסיבות העניין יכלו להביא לידי תוצאות קטלניות" – הטעים. הוא הורה על הארכת מעצרו ב־8 ימים.

ה„חונקים" טובים בפופ פחות בשיט מפרשיות

שניים מחברי הלהקה כמעט טבעו מול חוף תל־אביב

מאת שי תלמי

שניים מחברי להקת ה„חונקים", המופיעה בימים אלה בארץ, נקלעו לקשיים ביום שישי אחר הצהריים בעת הפלגה בסירה מול חוף תל־אביב ותולצו רק סמוך לרדת החשיכה.

ה„חונקים" ובחורה נוספת הגיעו בשעה 2 בצהריים אל הסניף החדש של רשת מועדוני „לב הים" בחוף גורדון ויצאו לים בסירה מדגם „420". אותה עת נשבה רוח צפונית בעוצמה של כ־15 קשרים, והים היה גלי במקצת. ה„חונקים" טענו שהם מנוסים בשיט והפליגו כבר באנגליה ובצרפת.

משכבששו לחזור לאחר שעה של הפלגה, החלו אנשי המועדון לדאוג. סירת מנוע יצאה בנסיון לאתר אותם. רק בשעה 5 נמצאו השייטים האמיצים על החוף, דרומית לדולפינריום. הסתבר כי בדרכם ליפו, הם נסחפו עד בת־ים. כשניסו לחזור נגד הרוח, התמלאה סירתם במים והם נאלצו לרדת לחוף.

ה„חונקים", שכנראה יודעים לשיר טוב יותר מאשר לשוט, טענו: „גלים כאלה עוד לא ראינו מעולם", ונתנו לאנשי „לב הים" הזמנות להופעתם, כפיצוי על הדאגה.

„ישבתי במשך 18 יום בכלא צבאי בגלל טעות בצו מילואים"

ראובן בוך בן 39 מקרית־מוצקין: „הם לקחו אותי למעצר באמצע הלילה כמו פושע, היכו אותי ולא נתנו לי להוכיח חפותי" ★ דובר צה"ל: „הוא הוכרז כעריק ונשפט על כך"

מאת אמיר גילת

● ראובן בוך

„באמצע הלילה שמעתי פתאום דפיקות חזקות על הדלת. שאלתי מי שם וקיבלתי תשובה גסה: ‚תפתח כבר'. הם המשיכו לדפוק בחוזקה. לאחר שהזדהו כשוטרים צבאיים, פתחתי את הדלת. אחד מהם התפרץ לדירה, טען שאני עריק ולקח אותי מהבית למעצר" – סיפר בזעם חייל המילואים ראובן בוך, בן 39 מקרית־מוצקין, שנפל לדבריו קורבן לטעות, שבגללה נכלא במשך 18 יום.

„האם הפכנו למדינה קומוניסטית, שבה יכולים לבוא אל אזרח תמים באמצע הלילה, לעצור אותו על לא עוול בכפו ובמשך מספר ימים לא לתת לו הזדמנות להסביר שזו טעות? זה היה נורא. אני, איש משטרה לשעבר, ישבתי בכלא עם מחבלים ופושעים מסוכנים מבלי שעשיתי דבר. התביישתי שאני שייך לצה"ל. מיד לאחר שנעצרתי, אמרתי שמדובר בטעות וביקשתי שיתנו לי לדבר עם קצין או אפילו להשפט. דבר לא עזר, איש לא רצה לשמוע אותי" – מתרעם בוך על החוויה הנוראה שעבר.

לדבריו, החל הסיפור הקפקאי כאשר הופיע בביתו איש מיחידתו והפקיד אצלו מכתב סטנדרטי המודיע לו כי הוא נפקד מהיחידה מזה מספר ימים. „מיהרתי לצלצל ליחידה שלי לברר את העניין. מאחר וממילא היה בידי צו ליום ראיונות בסוף דצמבר, הציעה לי החיילת מעברו השני של הקו לחכות לאותו יום מילואים לבירור העניין".

באותו יום ראיונות שוב שמע על עריקתו. לדבריו, ניסה להסביר כי מעולם לא קיבל צו וכי יתכן וזו טעות של פקידה פזיזה ואולי תקלה בדואר, אך איש לא רצה לשמוע אותו. כעבור מספר ימים הופיעו בביתו אנשי המשטרה הצבאית ועצרו אותו.

בוך נלקח לבסיס המשטרה הצבאית בחיפה וגם שם המשיך לדרוש מהחיילים שיתנו לו להפגש עם קצין, או שיאפשרו לו להשפט ולהוכיח את חפותו. „המפקד יגיע ויטפל בך", אמרו לו לדבריו החיילים ודחו את בקשתו. בערב הוא הועבר „על פי הנחיות" לכלא צבאי באזור חיפה, תוך הבטחה ש„שם יטפלו בך ויפתרו את הבעיה שלך".

מייד עם הגיעו לכלא התעקש לפגוש את הקצין האחראי וסירב בכל תוקף לחתום על ציוד. „יש לי את כל המסמכים המוכיחים שאני צודק", הסביר בוך לשוטרים הצבאיים, שלא הבינו מדוע אין הוא משתף פעולה עימם. תוך מספר דקות הופיע הקצין האחראי שהחל לדבריו להכות אותו.

„אנחנו אוכלים כל יום כאלה כמוך" – הדיר אותו לדבריו הסגן הצעיר, תקף אותו והחל להוריד ממנו בכוח את בגדיו. ראובן טוען שכאשר ניסו לכבול את ידיו באזיקים, שוב סרב לשתף פעולה והתעקש שתינתן לו הזדמנות להוכיח את חפותו. „שני הקצינים לא הרפו ממני ולא עזר גם כשאמרתי להם בנימוס שכדאי שיפסיקו. לא רציתי להרים יד על חיילי צה"ל" – טוען איש המילואים.

הפרשה הוסיפה להסתבך: נגד ראובן נרשמו שתי תלונות על סירוב פקודה. לאחר מספר ימים נשפט ונדון ל־15 ימי מחבוש, עוד לפני שנשמע העניין המרכזי שלשמו הובא. בסופו של דבר, לאחר התייעצות עם עורך־דין, הסכים ראובן להשפט בפני קצין יחיד במחנה. הוא נדון על העריקות למאסר על־תנאי בלבד, מבלי שהקצין שבפניו נשפט ראה את המסמכים שבידיו.

„את מה שקרה לי כבר אי־אפשר לתקן, אבל מפחידה אותי המחשבה שמחר זה עלול לקרות למישהו אחר. הילד שלי אומר לי עד עכשיו: ‚אבא, אל תלך לצבא. החיילים יהרגו אותך'. זה החינוך שהילד שלי צריך לקבל?" – שואל בוך ומוסיף: „לא ברחתי ממלחמת יום כיפור ולא ברחתי מלבנון – אז שאני אברח מסתם שירות מילואים קצר?

„במעצר אזרחי אתה מגיע תוך 48 שעות לשופט ואילו בצבא זה יכול לקחת שבועיים. זה דבר חמור שצריך לתקן" – אומר בוך המתכוון לפנות בימים אלה אל נציב קבילות החיילים ואל האגודה לזכויות האזרח.

לאחר בדיקה שנמשכה שלושה ימים מסר דובר צה"ל את התגובה הבאה: „ראובן בוך הוכרז כעריק והטיפול בעניינו נעשה בדרך המקובלת לטיפול בעריקים. במתקן הכליאה בו נעצר, הוא סירב לשתף־פעולה והופעל נגדו כח סביר על־מנת להלבישו. לפני כן, במשך 20 דקות, ניסה קצין לשוחח עמו ולשכנע אותו להתלבש. הוגשו נגדו תלונות והוא הועמד לדין ונשפט."

issta איסתא
ליינס

מבצע!
לונדון ב-$25 לחודש!

ללונדון בטיסות השכר של איסתא ליינס ב-10 תשלומים (באמצעות כרטיסי אשראי).
מועדי יציאה: 12.3.87 ,5.3.87 ,26.2.87 וב-19.3.87
המבצע יימשך עד למחצית חודש מרץ 1987.
לפרטים והרשמה:
איסתא ליינס –
איגוד הסטודנטים הישראלי לתיור.
תל-אביב: בן יהודה 108, טל. 03-244376.
ירושלים: אלשר 5, טל. 02-227258 ,227257.
חיפה: נורדאו 28, טל. 04-660511 ,669139.

קו הבריאות
לשכת דובר קופת חולים הכללית
והמרכז לחנוך לבריאות עורכים:
קו פתוח לבריאות הציבור
צוות רופאים מבית חולים בילינסון
ישיבו טלפונית לשאלות הציבור
בנושא:
כולסטרול
שומני הדם
ומניעת מחלות לב
במבצע מיוחד שיערך
ביום שני 23/2/87
בין השעות 16:00 עד 19:00
ד"ר י. בייגל
ד"ר י. אמיר
ד"ר מ. פרידמן
הדיאטן - תיאו מאינץ
03-433306 ,03-433300
03-217078 ,03-433500
עוד יותר בריאות!
ההסתדרות הכללית של העובדים בארץ ישראל

למבוטחי כוחות הבטחון
היום יותר מתמיד צריך להזהר
כאשר מחליפים חברת ביטוח.
אתם לא קוראים עתונים?
אתם לא שומעים רדיו?
שימרו על הביטוח שלכם
אצל סוכני הביטוח של קבוצת הסנה
כי הוא ביטוח מכל ביטוח.

קופת חולים
"מכבי"
מרחיבה את שרותי
בריאות השן
במרפאת הקופה החדישה והמפוארת בתל-אביב נפתח שרות ליישור שיניים לילדים ומבוגרים.
אורתודונטיה
בשיטות חדשניות ועל ידי רופאים מומחים.
לקבלת פרטים והזמנת תור נא לפנות למרפאת השיניים,
רח' הס 19, ת"א. טלפונים: 286706 ,284677.
רפואה ברמה פרטית בקופ"ח ציבורית

קו פתוח
עירית חולון – הגזברות
לשאלות בנושא
המיסים העירוניים
בימים א'-ה' 22/2-26/2
בין השעות 18.00-20.00
ראש העיר פ. אילון,
מ. ששון - יושב ראש ועדת הכספים
וצוות בכיר מאגף הגזברות
יענו על שאלות התושבים בענייני מיסים
נצל זכותך לקבלת מידע!
טלפון: 888444

לוח מעריב
מבצע!!!
אירופה 87
אשראי + הגרלות
15.2.87–15.5.87

קבלת מודעות
03-611389
611623
625943
625880
לבעלי כרטיסי ישראכרט
ויזה ודיינרס
פתוח מ-9.00 עד 21.00

כל המעוניינים בגיוד יפנו בכתב אל: ברית ידידי הגר, תל-אביב, ת.ד. 3333

שתילים
גפן, אפרסק, תפוח, אגס, משמש, שזיף, דובדבן, זית, פקאן, הדרים, סובטרופיים וכל השאר.
052-32234 ,20166
052-916043 ,917325

לפנויים ופנויות!
דרך אמינה, מכובדת ופרטית להכיר בני/ות זוג רציניים לנישואין
אלי שלוש
שדכן משפחתי פרטי

לימודי תעודה
למנהלי אחזקה
המכון לפריון העבודה והייצור
פתיחה: ביום ב', 9.3.87 ברמת אביב
יתקבלו בוגרי בית־ספר מקצועי או תעשייתי בלבד
לקבלת מידע: המגמה לבנייה: 305-03-430211 03-430259

דוקטי 87
350–650 סמ"ק
האופנוע הטוב ביותר בעולם!!
במחיר הכרות שלא יחזור!!
– אפשרות בתשלומים –
גינסבורג 11, תל-אביב, טל' 280004, 280429.
(פתוח גם במוצ"ש)
דינמית

מחר – תרגיל הג"א
במרחב ביה"ח קפלן ברחובות
מחר, יום שני, 23 בפברואר, יהיה תרגיל הג"א במרחב בית־החולים קפלן ברחובות.
במהלך התרגיל יושמעו צפירות.
במקרה של אזעקת־אמת, יושמעו צפירות עולות ויורדות.

השבוע
1.45* ש"ח לק"ג אבוקדו
"פוארטה" ו"האס"
מבצע אבוקדו ברשתות:
קו-אופ והיפר קו-אופ, שופרסל והיפרכל;
רשת היפרשוק תנובה
ובחנויות נוספות שיצטרפו למבצע
* מחיר מירבי לצרכן
קח פרי והדיה, לי בריא!
מועצת הפירות (ייצור ושיווק)

مكنز من الاحتل

هكذا من الاهل

"מכתב השוקולד": נשק חדש במלחמת המינויים הפוליטיים

ח"כ רן כהן מוחה על „פעילות פוליטית של נאמני השר דוד לוי", ומביא כדוגמה מכתב מלווה בחפיסות שוקולד ששיגר בחנוכה מיכאל קליינר, יו"ר מועצת המנהלים של "עמידר", לילדי עובדי החברה ■ קליינר: „המכתב – חלק מהפעילות לקידום המורל"

מאת מנחם רהט

ח"כ רן כהן פתח בימים אלה במאבק נגד מה שהגדיר כ„פעילות פוליטית של נאמני השר דוד לוי שיושתלו בהנהלת חברת 'עמידר'".

ח"כ כהן גילה רק עתה נוסח של מכתב אישי ששיגר בחנוכה יו"ר מועצת המנהלים של החברה, מיכאל קליינר, לילדי העובדים. אל כל מכתב כזה צורפה חבילת שוקולד. במכתב נאמר, בין היתר: „חברת 'עמידר' שמחה להעניק לך דמי חנוכה בהוקרה לעבודתו המסורה של אבא בחברתנו... בהנהגתו ובהדרכתו של משרד השיכון משגרת 'עמידר' קרני אור לחייהם של עשרות ריבוא יהודים... בשם הנהלת 'עמידר' ובשם משרד הבינוי בראשות סגן ראש הממשלה דוד לוי, הריני לאחל לך חג אורים שמח".

ח"כ כהן טוען כי באמצעות מכתב זה נעשה נסיון לגייס את עובדי המשרד למחנהו של דוד לוי „תוך שימוש באמצעים פסולים ובכספי ציבור". לדבריו, יש במכתב זה ובעיקר בפסוק האחרון שלו משום החדרת פוליטיזציה לחברה ציבורית. הוא טוען כי יש בכך פגיעה חמורה במינהל תקין מצידו של פקיד ציבור הרואה עצמו לא כשליח ציבור, כי אם כנציג מחנה מסויים בחברה, שנתמנה לתפקידו כדי לעשות נפשות למחנהו בקרב אלף עובדי החברה.

מיכאל קליינר, יו"ר מועצת המנהלים של „עמידר", אמר כי המכתב נשלח לעובדים כחלק מהפעילות לקידום המורל שלהם והעלאת יוקרת החברה. אשר לטענה שבכך הוא מחדיר פוליטיזציה לחברה, אמר קליינר: „אני מעדיף להותיר טענה זו לשיפוט האינטליגנציה של הקוראים".

המחלוקת בין הליכוד למערך בעניין המינויים הפוליטיים במשרדו של השר משה ארנס ממשיכה גם היא „להתחמם", לאחר שאנשי המערך האשימו את השר ארנס בניהול „פוליטיזציה חירותניקית" במשרדו.

ח"כ רן כהן: „אמצעים פסולים"

מיכאל קליינר: „קידום המורל"

מזכ"ל מפלגת העבודה, עוזי ברעם, תקף את השר ארנס בחריפות כשאמר כי טיפולו בערביי ישראל „גדוש פוליטיזציה". השר ארנס, טען ברעם, זומם להפוך את יחידת הייעוץ שהופקדה בידיו למטה הבחירות של הליכוד במיגזר הערבי.

ברעם הוסיף כי ארנס קלט במשרדו „אנשים מיוחדים", חלקם פעילי חרות – „בתקופה של קיצוצים". למשרד היתה זכות, על־פי התקן, לקלוט שבעה עובדים, אך מאז כניסת ארנס לתפקיד הסכים שר האוצר להרחיב את התקן לתשעה, ואילו בפועל מעסיק השר ארנס 13 אנשים – ארבעה מעבר לתקן, והם, כדברי ברעם, „עסקנים פוליטיים".

ברעם התריע על תופעה זו, שנראית בעיניו חמורה במיוחד, בעיקר משום שאחד מעובדי המשרד הבכירים, היועץ לשעבר לענייני ערבים בנימין גור־אריה, יושב בביתו ונהנה משכר גבוה, תנאים סוציאליים והטבות למיניהן, אך אינו עובד משום שלא נמצא בשבילו מקום במשרד.

השכר הגבוה שמשלמת המדינה לגור־אריה מבלי שיועסק בשירות המדינה, הניע גם את סיעת ר"צ למחות נגד התופעה: בסוף השבוע פנה ח"כ רן כהן לשר האוצר – כמי שממונה על נציבות שירות המדינה – ותבע ממנו להסביר מדוע ממשיך גור־אריה לקבל שכר מלא של 1690 שקלים בחודש בעבור „אי העסקתו זה למעלה משנתיים", ומדוע הוא נהנה – בנוסף – גם משעות נוספות ואחזקת רכב.

בתגובה להאשמות ברעם אמרו נציגים ממשרדו של השר ארנס כי כל המינויים שנעשו במשרד היו במסגרת התקנים שהוקצו לו, „ואף מישרה לא אויישה מחוץ לתקן". עוד נאמר כי „אין זה חטא למנות אנשים שהם גם חברי 'חרות'". לגבי היועץ־לשעבר גור־אריה, התגובה היתה כי הוא עזב את המשרד עוד לפני כניסת השר ארנס לתפקיד.

„במקום לעבד את השדות, אנחנו מבלים בבנקים"

מתיישבים בבקעת הירדן מתלוננים על נטישת חברים, חובות מצטברים בריבית קצוצה ותחרות פראית מצד חקלאים ערבים ■ ח"כים של התחייה שסיירו באיזור, הבטיחו לסייע

מאת יהושע ביצור

ההתיישבות בבקעת הירדן היא נושא שיש עליו הסכמה לאומית: גם המערך וגם הליכוד הסכימו מכבר שהירדן חייב להיות גבול הבטחון של מדינת ישראל. אלא שבהסכמה לאומית זו קיים גם מילכוד.

מאחר שאין מחלוקת, אין גם רעש, ולכן – טוענים התושבים – לא נעשות שום פעולות לטובת יישובי הבקעה ש„נופלים בין הכסאות" ואין להם דואג ו"פטרון". אכזבה וייאוש אחזו באנשי ישובים רבים הנתונים בעיצומו של תהליך נטישה מואץ.

בקעת הירדן היא עמק פורה של 21 ישובים בהם חיים כיום כ־3000 איש. אלא שבשנה האחרונה עזבו את הבקעה כעשרה אחוזים מן המתיישבים, שאיבדו את התקווה להעמיד את משקיהם על בסיס כלכלי איתן שיעניק להם פרנסה בכבוד.

בשלושה מישובי הבקעה סיירו בימים אלה חברי־הכנסת של "התחייה", פרופ' יובל נאמן, רפאל איתן, גאולה כהן וגרשון שפט. חברי הכנסת הוזעקו לשם על־ידי המתיישבים לעמוד על חומרת המצב.

כמה דוגמאות: כשליש מן המשפחות שהתגוררו במושב חמרה שבלב הבקעה עזבו את המקום בתקופה האחרונה; כך עשו גם כמחצית מן המשפחות שהתגוררו במושב מכורה שבמעלה ההר; גם במושב פצאל, אחד הישובים המבוססים ביותר באיזור, התרוקנו 30 בתים. בתנאים הנוכחיים אין לתושבים שנותרו שום תקווה שיצטרפו אליהם משפחות חדשות. למושבים „כמעט נטושים" אין כוח משיכה.

במחולה נמצא בית־ספר אזורי עם מתקני לימוד וספורט מצויינים ובריכת שחייה סמוכה. עד לפני זמן לא רב למדו כאן 300 ילדים. עתה נותרו בכיתות 80 תלמידים בלבד.

חקלאי האיזור, העובדים בתנאים הקשים ביותר בארץ, נאלצו בשנים האחרונות לקחת מקדמות והלוואות ולשלם בעבורן ריבית גבוהה, שנהפכה במשך הזמן לריבית קצוצה. אם נוסיף לכך את פרשיות ההתמוטטות של ארגוני הקניות אליהם קשורים מתיישבי הבקעה, נקבל תוצאה מדהימה: על 21 הישובים רובץ כיום חוב של 60 מיליון דולר.

מושב חמרה לבדו חייב שמונה מיליון דולר. שליש מהמשפחות כבר עזבו את המקום, אבל הבנקים רודפים אחריהן. הם אינם יודעים האם וכיצד יצליחו אי־פעם להשתחרר מהחובות. בינתיים שולחים אותם מרשות ממשלתית אחת לשניה, ומושיע אין.

לתושבים שנותרו בבקעה יש גם תחרות קשה מצד ערבים שמגיעים למקום – בעיקר מסביבות שכם – מקימים בקתות חימר באיזור הג'יפטליק, הקרוב ל"גשר אדם" שעל הירדן, ומעבדים אדמות של בעלי קרקעות עשירים על בסיס של חלוקה שווה בהכנסות. היות שהם אינם מתחשבים במוקים ובאיסורים לגבי כמויות מים או מיכסות שיווק המוטלים על הישובים היהודים, הם יכולים למכור את התוצרת החקלאית שלהם לשוקי הארץ במחירים זולים בהרבה.

תושבים בבקעה התלוננו על כך באוזני הח"כים שביקרו אצלם: „אנחנו נאלצים לשרוף את העגבניות שלנו במזבלות, כי איננו יכולים להתחרות במחירי העגבניות שמגדלים הערבים", אמרו.

אפילו בישובים היותר חזקים, כמו פצאל, החזות קודרת. פייר, עולה מצרפת, „האיש החזק" במושב, אמר ל"מעריב": „קשה לנו להחזיק מעמד, ויהיה קשה עוד יותר אם הישובים שסביבנו יפלו. הכל כאן מבוסס על שרותים משותפים – בי"ס איזורי, מרפאות, צרכניות ופעולות תרבות, לא נוכל להתקיים כאי בודד".

את הדברים הקשים ביותר שמעו הח"כים מיגאל ודניאלי ממושב חמרה: „התחלנו לגדל פרחים לייצוא לאירופה, וזה הולך טוב. הגענו למצב בו אפשר להתקיים מן העבודה החקלאית השוטפת. אבל חובות העבר הורסים אותנו. 'בנק הפועלים' נתן לנו הלוואות ביד נדיבה, מפני שהיה בטוח שהסוכנות תפרע אותן. עכשיו אין עזרה מהסוכנות, והבנק רודף אותנו. במקום לעבוד בשדות, אנחנו מבלים את כל זמננו בנסיעות לתל־אביב, לבנקים ולעורכי־הדין, בנסיון להיאבק על קיומנו. אני לא אוכל לשלם את החובות. אין לי מנין לקחת כסף. אבל לא נצא מפה. אני אשאר פה עד שאמות".

ח"כ יובל נאמן ביקש מהמתיישבים שנפגש איתם כי לא יתנו לאכזבה ולייאוש לכרסם בהם. „נהפוך עולמות ברשויות המדינה ובמשרדי הממשלה כדי שיפתרו את בעיית החובות המעיקים מן העבר. אינכם לבד במערכה". אלא שהמתיישבים מגיבים במנוד ראש. הבטחות כבר קיבלו בשפע. פתרונות עדיין לא נראים.

האוויר הלא טהור של מפרץ חיפה: ריכוז המזהמים הגבוה ביותר בארץ

„הילדה רק נולדה – וכבר היא נושמת בקושי"

תושבים מחיפה והקריות הלוחמים בזיהום האוויר הגובר הפגינו ביום ו' בקרית־מוצקין, חבושים ב"מסיכות גז" מקרטון, בעת ששר האנרגיה משה שחל קיבל אזרחות־כבוד של העיר ■ מנהל היחידה לאיכות הסביבה: „נתנגד להקמת תשלובת פטרוכימית חדשה במפרץ חיפה, שם קיים כבר ריכוז זיהום האוויר הגבוה ביותר בארץ, אלא אם כן תיעשה פעולה נמרצת להפחתת הזיהום" ■ נציגי בתי הזיקוק: הצו שהוצא בתחילת 85' מחייב אותנו „לבצע פעולות בזבזניות שאינן תורמות לצמצום הזיהום"

מאת אמיר גילת, ראובן בן־צבי ודוד זוהר

תושבים מאיזור חיפה והקריות הלוחמים בזיהום האוויר המעכיר את חייהם, הפגינו ביום שישי בקרית־מוצקין בעת ששר האנרגיה, משה שחל, קיבל אזרחות־כבוד של העיר.

חבושים ב"מסיכות גז" עשויות מקרטון ובידיהם שלטים עם „מודעות אבל" המודיעות על „מות איכות החיים באיזור", התלוננו המפגינים בפני השר על כך שאינו עושה די לטיפול בבעיותיהם.

„בעת הזיהום הכבד לפני שבועיים קרה מה שקרה, ועובדה שהיתה עבירה"

„זו הבת הקטנה שלי. לא מכבר נולדה – וכבר היא נושמת בקושי". כך הציגה אחת המפגינות את ילדתה בפני השר. שחל אמר לתושבים כי הוא מודע לבעייה ומטפל בה, והוסיף כי הוא מחייב הגשת כתבי־אישום נגד המיפעלים המזהמים את האוויר באיזור.

„התנאים האקלימיים של איזור חיפה והקריות חייבו כבר מזמן – על פי צו שנקבע – את בתי הזיקוק לעבור מיד לשימוש בדלק דל־גופרית. מאחר שהדבר לא נעשה עד כה, אין ספק שצריך לחקור את העניין". כך אמר ל"מעריב" מנכ"ל משרד האנרגיה, ד"ר נתן ארדה, שבדק את התקלה שגרמה לפני שבועיים לשני ימי זיהום קשים באיזור חיפה.

מנכ"ל משרד האנרגיה הוסיף כי כתוצאה מהאירוע שגרם לפני שבועיים לעשרות אלפי תושבים לזעוק, לאחר שמעל בתיהם הופיע ענן כבד של פליטה זיהומית, התעוררה מחלוקת והאשמות הדדיות בין בתי הזיקוק לבין השרות לאיכות הסביבה בחיפה לגבי הנהלים המחייבים אתראה ומעבר מיידי לשימוש בדלק דל־גופרית.

ד"ר ארדה אמר כי בבדיקה שנערכה התברר שהנהלים אינם סגורים הרמטית. „העובדה שקרה מה שקרה, היתה עבירה". לאחר מקרה אותו זה, הוסיף ד"ר ארדה, יש להפיק לקחים.

נציגי בתי הזיקוק טוענים כי הצו האישי, שהוצא בתחילת 1985, כולל כמה תנאים שהם אינם יכולים לעבוד בהם ונהלים שלא ניתן ליישמם. הצו מחייב את בתי הזיקוק לבצע מספר פעולות שלטענת נציגיהם „הן בזבזניות ואינן תורמות לצמצום זיהום האוויר".

לאחר סיור של ועדת הפנים של הכנסת לאיכות הסביבה שבא לבדוק את הנושא, נבחרו שלושה אנשי סגל מהטכניון על־ידי בתי הזיקוק וחברת החשמל לטפל בבעייה.

בתשובה לשאלה מי צריך לחקור את העבירה שנעברה לפני שבועיים, כאשר בתי הזיקוק לא עברו מיד לשימוש בדלק דל־גופרית בעת הזיהום הקשה, אמר ד"ר ארדה: „לא משרד האנרגיה. אין משרד ממשלתי אחד יכול להגיש תלונה נגד משרד ממשלתי אחר".

„היחידה לאיכות הסביבה תתנגד להקמת התשלובת הפטרוכימית החדשה המתוכננת לקום במפרץ חיפה. היחידה ערכה לא מכבר סקר שקבע כי הקמת תשלובת כזו תגדיל את זיהום האוויר באיזור, וכמות הפליטות של תחמוצת הגפרית תעלה ב־30 אחוזים מעל למותר". כך אמר אתמול ל"מעריב" מנהל היחידה, ד"ר אורי מרינוב.

ד"ר מרינוב הוסיף כי רק אם תיעשה פעולה נמרצת להפחתת פליטת תחמוצת הגפרית ושאר המזהמים על ידי היזמים המעוניינים להקים את התשלובת החדשה, תוסר ההתנגדות.

לדבריו, באיזור חיפה קיים ריכוז זיהום האוויר הגבוה ביותר בארץ, ואין להרשות החמרת המצב.

ד"ר מרינוב הזכיר כי לאחר הקמת התשלובת הפטרוכימית, מתוכננת בחיפה גם הקמת תחנת כוח של 1100 מגהוואט העתידה להוות מקור זיהום גדול נוסף, וגם סביב תוכנית זו יתנהל מאבק בנסיון להבטיח צימצום הזיהום למינימום האפשרי.

„בשנתיים האחרונות חרגו בתי הזיקוק מתנאי הצו יותר מ־600 פעמים"

הוא תקף בחריפות את מנהלי בתי הזיקוק המשיכים, לדבריו, „להפר במצח נחושה" את הצווים האישיים ואת הוראות החוק נגד זיהום האוויר, ומסר כי בימים אלה עוסקת היחידה בראשותו בהכנת כתב אישום נגד בתי הזיקוק ומנהליהם על הפרת החוק תוך הסתייעות בממצאי חקירה שניהל בנושא סנ"ץ יעקב בורובסקי, מפקד משטרת זבולון.

„בחקירה התברר כי במהלך השנתיים האחרונות חרגו בתי הזיקוק מתנאי הצו בנושא פליטת מזהמים יותר מ־600 פעמים", אמר ד"ר מרינוב.

במבצע הענק
"ויסוצקי תה בריבוע"
במבצע ויסוצקי זכו עד כה:
11 טיסות ללונדון: ת"א: אברהם משומר, אורנה לנדה; גני תקוה: רות שוקרון; ירושלים: אריה נעים, צבי מזרחי; בני־ברק: דוד דהן; ר"ג: ברציון כהן יוחננוף; גבעת שמואל: נסים נחאסי; חולון: דוד שפירא; הרצליה: צלילה רוזנס; רחובות: דוד שמגר.
79 מערכות תה.
9411 ספלים יפהפיים גדולים (מאגים).
מאות אלפי ילדים קיבלו תמונות הרובוטריקים במתנה.
המבצע נמשך עד ה־30.4.87
* רשימת הזוכים היא עד 10.2.87
בשבילי רק ויסוצקי!

חפשו, גרדו וזכו
חנויות קלאס שבמבצע:
• קלאס – דיזנגוף סנטר ת"א • לונדון מיניסטור רח' אבן גבירול 30 ת"א • קניון איילון רמת־גן • שד' קוגל 29 חולון • רח' יפו 55 ירושלים • רח' הדסה 49 באר־שבע • רח' הרצל 186 רחובות • רח' ברלד חיפה

ACI ההתאחדות של עולי אמריקה וקנדה בישראל
ASSOCIATION OF AMERICANS & CANADIANS IN ISRAEL
ההתאחדות עולי אמריקה וקנדה בישראל קוראים לציבור הרחב לחתום על מכתבים הקוראים לחברי־הכנסת לתמוך בעד שינוי שיטת הבחירות.
פעילי ההתאחדות יושבים היום בשולחנות־החתימה במקומות הבאים:
ירושלים – רחבת „המשביר", קינג ג'ורג' פינת קרן־קיימת. יפו ע"י הדואר המרכזי, האוניברסיטה העברית – הר־הצופים וגבעת־רם (19.00–10.00).
תל־אביב – כיכר המדינה ע"י בית לסין, דיזנגוף סנטר ע"י „המשביר", בן־יהודה פינת מאפו, נוה־אביבים – מרכז קניות אופנהיימר (19.00–10.00).
חיפה – הרצל ע"י „המשביר" (16.00–10.00).
באר־שבע – מרכז מסחרי ה', המדרחוב ע"י „המשביר" (14.00–10.00).
מעלות, כרמיאל, קרית־ביאליק, קרית־שמונה, נתניה, כפר־סבא, רעננה, גבעתיים, פתח־תקוה, חולון, רחובות, צהלה, אשקלון, ערד, אילת.
אזרח יקר,
בוא חתום, והתמך בעד שינוי שיטת הבחירות!
מבצע זה נערך ביוזמת התאחדות עולי אמריקה וקנדה בישראל, בתיאום עם ארגון אזרחים שאיכפת להם.

„שיחות מלוכלכות"

מועמד לפרס האוסקר 1987 לסרט הזר הטוב ביותר.
פרס המבקרים של ניו־יורק לסרט הזר הטוב ביותר.
פרס המבקר, פסטיבל קאן 1986
סרטו של **דניס ארקין**
וידויים מיניים של נשים, גברים ואחרים
בבית קולנוע **דיזנגוף ת"א**
ימי חול 11-1.30-4.45-7.15-9.40

טלוויזיה כללית

17.30 „שישאר בינינו" – מגזין שבועי. הפעם: על ג'ימנסים הדרך ארץ
18.00 „לאקי בר מזל" – סדרת מערבונים בהמשכים. שם הפרק: „ד"ר דיקס"
18.32 „ריצה סיהוקית" (בערבית)
18.45 „חידושים והמצאות" – 1) מלחמה בנגיף קטלני 2) מגוף מים במחשב
19.00 יומן השבוע (בערבית)
20.02 „היום בראשי" – בצעד להיכרים עבר ב
21.00 מבט לחדשות
21.30 „שושלת"
22.20 „בגיסה ומשושית" – תכנית חודשית בשידור ישיר. הפעם: „עבריות הצ' וארון הלבן" מנחה: מנשה רז
23.30 „מבוקר של יומי החדשות

טלוויזיה לימודית

08.40 מסך לפתיחה (יסודי) – משל ושיר – הרוח הצפונית השמש
09.00 אנגלית י'
09.20 „השעה שלנו" – משירי עהלל (ב)
10.00 „שעה בריבוע"
10.10 אנגלית י'
10.30 הגיל הרך – „מיפר נתמרי" – גם אני יכול
11.00 חשבון ה' – כפל בשברים
11.15 צרפתית
11.30 גיאוגרפיה של א"י – פני הארץ – שלוש גבעות (ב)
12.00 ספרות (תהו"ב) – עץ הדובדבן השבור
12.25 אנגלית ט'
13.00 אנגלית ח'
13.30 מוסיקה – מוסיקה מהעולם השלישי – המוסיקה של ניגריה ב'
14.00 „מלטכסט – עד כאן" – חדשות קול ישראל
14.03 „שעה בריבוע"
14.15 „בלי כוחות" – שווא 2
15.00 האוניברסיטה הפתוחה – התא – סיבתה ופעילות – התא החי: סבי־כולוגיה בחינוך – חשיבה, התפתחות ולמידה: אמנות בעידן הבכוריזמי – התקופה הסובייטית ב'; אמנות בעידן השבטלינגי – קארל אפל
16.00 „רחוב סומסום" – איפה הכפתורים
16.30 „השבוי מהודו" – סדרה עלילתית בת 6 פרקים
17.00 ערב חדש – מנחה דן מרגלית

טלוויזיה ירדנית

16.00 סרטים מצויירים
16.25 „ילדים בעולם"
17.00 „הרפתקאות בספורט"
17.25 „המצלמה הנסתרת" – סדרה משעשעת (ערוץ 1)
17.30 סרט קולנוע צרפתי
17.50 תוכנית לחקלאי (ערוץ 1)
18.30 סדרה ערבית (ערוץ 1)
19.00 חדשות בצרפתית
19.15 לקט שירים
19.30 חדשות בעברית
19.45 לקט שירים
20.00 חדשות בערבית
20.30 „מי הבוס?" – סדרה קומית
20.40 סדרה יומית בערבית (ערוץ 1)
21.10 „היום בו התנגנה העולם" – סדרה דוקומנטרית
21.30 „בימות בירוק" (ערוץ 1)
22.00 חדשות באנגלית
22.10 „שבועון הטלוויזיה" (ערוץ 1)
22.20 „מאגנום" – סדרת מתח ופעולה
23.10 „תודה לילדי הקרקס" – סדרה עד־בית (ערוץ 1)

טלוויזיה המזה"ת

13.30 „חיים אחרים" (סדרה)
14.00 „מועדון 700"
14.30 „מעשיות משפחתיות" (בערבית)
15.00 סרט (בערבית)
16.30 „אי המטמון" (בצוייר ערבית)
17.00 „הבית המופלא" (סדרה מצויירת)
17.30 „התגבבות" – עם מנכס לאנו
18.00 „מאנקי" (סדרה)
18.30 „בעיות של בקרי" (קומי)

לקראת שידור

„שושלת" סדרה

(טלוויזיה כללית, 21.30)

בדיקות דם מגלות, כי קרינגטון הוא אביה של פאלון בכל זאת. קלאודיה בלייזדל מהודה לפני קרינגטון על סילוק המסמכים. כשהוא למד על סיבת הדבר, הוא מבקש כי תמשיך לעבוד בחברה. לקרינגטון נודע, כי הנוכל מלאס וגאס, שבו הוא רואה את האשם בתאונת המכונית שגרמה לעיוורונו, קנה אחוז נכבד ממניות החברה. כיודעו כי אין לו סיכוי להביסו – הוא מציע כי יצטרף אל החברה. סטיבן יוצא לחפש את סמי ג'ו, אשתו. הוא מוצא אותה בהוליווד, עוברת כדוגמנית צילום בעירום. הוא מפציר בה לשוב אליו, אך היא מסרבת. אל קלאודיה מגיעה ידיעה, כי יש חשד שבעלה ובתה נשרפו למוות בג'יפ בג'ונגל בפרו. היא מחליטה לירות בססיל קולבי על שהוליכה שולל. קריסטל מופיעה בדירתה כדי להציאה מן המעשה. לשם המטרה הזאת מגיע לשם גם ניק טוסקני. הוא שומע ידיה, מציץ פנימה ונחרד ממה שעיניו רואות.

19.00 „60 דקות"
20.00 הבבית מיוחדת על התורף
21.00 סרט – „סיפור הקרנבל" – עם אן באקסטר
22.30 „מעשיות משפחתיות" (ערבית)

קול המוסיקה

09.00 „קונצרט בוקר"
12.00 „אמנים באולפן"
13.05 „בהאזנה ניצחונית"
15.00 „מוסיקה כאן ועכשיו"
16.00 „מוסיקה ליום ראשון"
18.00 „למי סימפוניה – לה מה כולי"
19.00 „מוסיקה קלאסית קלה"
20.05 „אינטרלודיה" – רצף מוסיקלי
20.30 „מאולמי הקונצרטים שלנו"
22.30 „מן המקורות" – „הפידל במוסיקה העממית של אמריקה"
23.00 מחזור יצירות ● מחזור השירים של שוברט (עם דיטריך פישר־דיסקאו)

רשת א'

08.05 „חזנה" – עם בני הנדל
09.05 „מלודיה" – סיורים ביידע למאזינים
10.05 „סגיני בוקר" – עם גדעון זהר
11.10 „השידור היומי לבתי הספר" – „ספור וצליל" – תכנית לגיל הרך ● הפעם: „כאבות לי השיניים" – מאת מידה גאיר
11.30 „שירי עמים"
12.05 „מקורות והתיעבות" – עם הופני
14.06 „בראש צעירי" – מגזין לילדים ונוער
15.30 „השכלה ודעת לכל" – „צרפתית למתחילים" ● הפעם שעור מס' 8
16.05 „רדיו עיתונאי" – מגזין נוער
17.10 שירים עבריים
17.20 „האוניברסיטה המשודרת" – „מעבר מרומן של המאה ה־19 לרומן של המאה ה־20" ● והפעם: „תומאס מאן" – פרופ' מנחם ברינקר
18.06 „מינחת ערבי" – להורי דתי
18.50 פרקי הזוב בתנ"ך
19.05 „מחשבה ישראלית"
19.30 שידורים לעולים
22.05 „תפוח רעיוני" – תכנית על הקשר בין הורים לילדיהם ● והפעם: „בודדים ופצעים חברתיים"

רשת ב'

08.05 „עושים עניין" – עם גבי גזית ושלום קיטל
09.05 „בוקר בית" – עם רבקה מיכאלי
10.05 „כל צבעי הקשת" – מגוון זהבי
11.30 „בעד לשלושה" – עם גדעון הוד
12.10 „ארא – ביבי" – עם אהוד מנור
13.00 „בחצי היום"
14.06 „בית צחוקין" – הוד והוד
15.05 „יגעי קבע"
16.05 „שירים ישראליים"
17.05 „זמן בלפחה"
17.30 „על מכסיים ואנשים"
18.06 „מסיבת עיתונאים"
18.45 „היום בספורט"
19.00 „היום הזה"
19.35 „עם ישראלי" – מוסף לענייני יהדות בעולם
20.05 „שלום לבן הדור" – פיוט וברכה בשידור חי
22.05 „צימוקים ושקדים" – מבחר שירים ביידיש ● והפעם: „תקליטים הד־סים"
23.05 „צלצל שלישי" – קבוצת לאמנות בשידור חי
00.05 „זמן חצות"

רשת ג'

09.05 „מה, כבר השעה" – עם אבי אתגר
10.05 „שבעים מי היום"
11.05 „אהבה הסוכתית" – עם יוסי סיאס
12.05 „רק מוסיקה"
13.05 „רק בימי חולי" – עם מנחם פרי
14.06 „סוכנן הזר"
15.05 „חדש, חדיש ומחודש" – עם שוש עטרי
16.05 „הצגה יומית" – עם יקיר אביב
18.06 „מצעד הפזמונים הלועזיים"
21.05 „אדום עתיקי" – שירים שלא נס ליחם
23.05 „הלילה הוא שירים"

גלי צה"ל

08.00 „בוקר טוב ישראל" – שעת אקטואליה
09.05 „אילה בוקר" – עם אלי ישראלי
10.05 „המסכת 10" – עם מיכל ניב
11.05 „נגן לקבשרד" – עם רפי רשף
13.05 „מגישה יומית" – עם אודלי יגיב
14.05 „די דה יומי"
15.05 „מעם של מעמי"
16.05 „ארבע אחרי הצהריים" – שירים עבריים
16.54 „באוזן סילוליה" – פינתו של אבשלום קור
17.00 „ערב טוב ישראל"
18.05 „שעה קלה על בולבולה"
18.45 „מטולטש" – עיתונות יומי
19.05 „רדיו המדהים" – מגזין ספורט
20.05 „עוזבים מרחוק" (שנה)
21.00 „מבט לחדשות"
21.30 אוניברסיטה משודרת – הפסיכולוגיה של הקריאה והכנת הנקרא. השפעת הדיבור על הקריאה. מרצה: ד"ר יוסף שימרון
22.05 „על הדבש ועל העוקץ"
23.05 „עשרים וארבע – היום שהיה" – עם יהדן וילנסקי
23.55 „שיחות חצות" – עם מתי גולן, עורך המשנה של עיתון „הארץ"
00.05 „ציפורי לילה" – עם דודו טופז
02.05 „לא רוצים לישון"

שידורי גלי צה"ל ב־FM

19.05 „רדיו הידיד" – עם יזאב קוטנר
20.05 „בבבבבבבסיס" – עם אברי גלעד
22.05 „על הדבש ועל העוקץ" – שירים שהחבר'ה אוהבים
23.05 „קול הצבא הזה" – עם דני קרפל

בתי קולנוע

תל־אביב־יפו

בשעות: 4.30, 7.15, 9.30

אורלי: סגור לשיפוצים
אסתר: 5, 7.15, 9.40 – הזבוב
בית לסין: 11.15 בלילה – מלחמה ואהבה
בן־יהודה: הרמון הנשים
גורדון: בובה
גת: 5, 7.15, 9.40 – ג'ק פלש המקפץ
דיזנגוף 1: 11, 1.30, 4.45, 7.15, 9.40 – המשימה
דיזנגוף 2: 11, 1.30, 4.45, 7.15, 9.40 – שיחות מלוכלכות
דיזנגוף 3: 11, 1.30, 4.45 – זכרונות אהבה מפירנצה; 7.15, 9.40 – מונה ליזה
דקל: 7.15, 9.30 – קרוקודייל דנדי
דרייב־אין: 7.15, 9.30 – מסרה חמה; חצות – סרט סקס
הקולנוע (ב. ציוני אמריקה): ג'ינג'ר ופרד
הוד: שחק אותה
הסינמטק הישראלי: 7 – סיפור הפרברים; 9.30 – האחיות מגיון
חן 1: 4.30, 7, 9.40 – המקצוע לוחם
חן 2: 5, 7.25, 9.45 – ג'ושוע אתמול והיום
חן 3: 5, 7.30, 9.40 – מלקולם
חן 4: 11, 2, 4.30, 7.15, 9.40 – קטיפה כחולה
חן 5: 11, 2, 5, 7.30, 9.45 – חטיפה נעימה
לב 1: 2, 5, 7.40, 9.40 – מפרץ מוסקיטו
לב 2: 2, 5, 7.40, 9.40 – קיץ
לב 3: 2, 5, 7.30, 9.40 – בטי ב[illegible]
לב 4: 2, 5, 7.30, 9.40 – הקשר ההודי
לב (ימי העקיבה (התעדיה הישראלית)): 4, 10 בלילה – שתי אצבעות מצידון
לימור ההרוס: 2 צהריים – 9½ שבועות של שכרון חושים; 4.30, 7.15, 9.30 – להתחתן שנית
מוריאן: 1 צהריים – שואה; 7.30, 9.30 – סיפורים מהחיים
מקסים: חורה לנעורים
סינמה 1: הנינג'ה האמריקאי 2
סינמה 2: אהבה בשחקים
סיון (אלנבי התרים): 5, 7.30, 9.40 – הבעיה השלישית שלי
פאר: אקו פארק
פריז: 12, 2, 4, 7.15, 9.30 – כסיהרמים; 11.30 בלילה – מציצים
צליל: 10, 11.30, 1.30 – גולאג + סרט סקס; 6.30 – גולאג; 8 – נקמת אחים (הודי)
צפון: סגור לרגל שיפוצים; סרט הפתיחה: „שב הודו"
שחף: 4.30, 7, 9.30 – חנה ואחיותיה
תבלת: סגור לרגל שיפוצים
תל־אביב: הנינג'ה האמריקאי 2
תמוז המחודש: 7.30, 9.40 – סופרגראס

בת־ים

בשעות: 4.30, 7.15, 9.30

אורנים: חטיפה נעימה
עצמאות: בית ספר לשוטרים אהבלים

חולון

בשעות: 7.15, 9.30

ארמון: 4.30, 7.15, 9.30 – אהבה בדירה
מגדל: 7, 9.30 – הפדאסים
סביון: 4.30, 7.15, 9.30 – הרמון הנשים
רינה: הזבוב

רמת־גן/גבעתיים

בשעות: 4.30, 7.15, 9.30

אלמוגים: 7.15, 9.40 – שיפוט מהיר
אורדע: בובה
ארמון: 4.30, 7, 9.40 – המקצוע לוחם
הדר: 4.30, 7.15, 9.30 – נסיכה בעיסה
ליליו: 4.30, 7.15, 9.30 – חורה לנעורים
מוקם כפר־המכבייה: 7, 9.30 – הצבע ארגמן
רבגן 1: 5, 7.25, 9.45 – ג'ק פלאש המקפץ
רבגן 2: 4.45, 7, 9.40 – זכרונות אהבה מפירנצה
רבגן 3: 5, 7.20, 9.40 – מלקולם
רבגן 4: 5, 7.10, 9.40 – ג'ושוע אתמול והיום
שביט: חנה ואחיותיה

פתח־תקוה

בשעות: 4.30, 7.15, 9.30

היכל 1: הנינג'ה האמריקאי 2
היכל 2: שחק אותה
היכל 3: 4.30, 6.50, 9.30 – זכרונות אהבה מפירנצה
שלום: 4, 7.15, 9.15 – שיפוט מהיר

הרצליה

בשעות: 4.30, 7.15, 9.30

דוד: חטיפה נעימה
היכל: הנינג'ה האמריקאי 2
מלון מגדל דניאל – אודיטוריום: 7.15, 9.30 – חורה לנעורים
תפארת: 7, 9.30 – המקצוע – לוחם
מועדון קולנוע־דן אכדיה: 7, 9.30 – אהבה בשוקים

רעננה

אורות: 4.30, 7, 9 – בית ספר לבלשים אהבלים

כפר־סבא

בשעות: 7, 9.15

עמל: משפט הבשרים
חן: חטיפה נעימה

אשדוד

בשעות: 7.15, 9.30

אסתר: הרומן של אתמול בלילה
אשדוד: בית ספר לבלשים אהבלים

אשקלון

בשעות: 7.30, 9.30

אסתר: 4.45, 7.30, 9.30 – בית ספר לבלשים אהבלים
מגדל: 7.30, 9.45 – המקצוע – לוחם
רחל: 4 – רובינזון קרוזו; 7.30 – בעקבות הכרך

ירושלים

בשעות: 4.30, 7, 9

אריסון: שחק אותה
אורגיל: 4.30, 6.45, 9.15 – קטיפה כחולה
אור 1: קרוקודייל דנדי
אור 3: בלאגן מאורגן
אור 4: ואיפה העדינות לעזאזל
אור 5: 4.30, 6.45 – קומנדו ליאופולד; 8.30 – הצבע ארגמן
ארנון: 4, 6.45, 9.15 – המקצוע לוחם
בית אגרון: 4 – חלף עם הרוח; 7.30 – כחום הגוף; 9.30 – ברזיל
הבירה: 5.15, 7.15, 9.15 – עוברת אורח
כפיר: בובה
מיטשל: 7, 9 – הרומן שלי עם אגני
סמדר: 7, 9.15 – מכבסה יפהפיה שלי
סינמטק: הערב אין הצגות
עדן: חזיז ורעם
רון: מסע אל האושר
תיאטרון ירושלים: 6.45, 9.15 – ג'ינג'ר ופרד

חיפה

בשעות: 4.30, 7, 9.15

אורה: בובה
אורלי: 7 – חוקי הגוף; 9 – כולם נפלו על הראש
אמפי: חנה ואחיותיה
ארמון: הזבוב
חן: סגור לשיפוצים
סינמטק: 9.30 – להקת השחקנים
עצמון 1: 4.15, 6.45, 9.15 – מפרץ מוסקיטו
עצמון 2: 4.45, 7.15, 9.30 – מרדף אדם
פאר: קרוקודייל דנדי
קריאור המחודש: צעירים וקשוחים
רבינת 1: ג'ק פלאש המקפץ
רבינת 2: להתחתן שנית
רון: 4.30, 6.45, 9 – הנינג'ה האמריקאי 2
שביט: 7, 9 – מכבסה יפהפיה שלי

נוה־שאנן

עממי: 6.45 – כלבי הקש; 9 – גלשש אותה

קרית־חיים

בית־העם: 7, 9.15 – אוזאנטי פופולו
היובל: 9.15 – בית ספר לבלשים אהבלים

קרית־ביאליק

סביון: 6.45, 9.15 – קטיפה כחולה
ספיר: 7, 9.15 – בעקבות הכרך

קרית־ים

ציון: 7, 9.15 – שבט רב המעלות

קרית־מוצקין

אורות: 7, 9.15 – הנינג'ה האמריקאי 2

קרית טבעון

יובל אור: 7 – עסקה ללא רווחים

נהריה

בשעות: 6.45, 9

הוד: אוזאנטי פופולו
רון: אהבה בשוקים

קרית־שמונה

שניר: 7, 9 – יפה בוורוד

עפולה

מוסדרון: 8.30 – הכינו את הממחטות
היכל התרבות: 9 – מונה ליזה

חדרה

חדרה: 7, 9.15 – אוזאנטי פופולו
חוף: 4.30, 7, 9.15 – גבר ואשה אחרי 20 שנה

נתניה

בשעות: 5, 7, 9.15

אסתר: בובה
מגדל: ג'ושע אתמול והיום
שרון: 5, 7, 9.30 – מפרץ מוסקיטו

לוד

אורלי: 7.15, 9.15 – שוטר ללא חוק

רמלה

אורן: 5, 7.30, 9.30 – שבט רב המעלות
היכל התרבות: 7.30, 9.30 – חופשה מטורפת באירופה

ראשון־לציון

נעמן: 7, 9.15 – חנה ואחיותיה
ראשון: 7, 9.30 – המקצוע לוחם
רון 1: הפתיחות בקרוב
רון 2: הפתיחות בקרוב

רחובות

הוד: 7.15, 9.15 – חטיפה נעימה
חן: 6.30, 9 – המקצוע – לוחם
בית־העם: 8 – קדר הרעם

קרית־מלאכי

צמרת: 7.30 – האויב מהאחור האסור

טבריה

בשעות: 7.15, 9.15

אביב: רעם הנינג'ה
גיל: עופרי החלל

שקיעת החמה: 17.34
זריחתה מחר: 06.10
פרק יומי: ירמיה כ"ז-כ"ח
משנה יומית: מקוואות ב', ד'-ה'
דף יומי: ב"מ, ל"ה
הלכה יומית: שו"ע או"ח רצ"ח, ג'-ה'
פרשת השבוע: משפטים

בתי מרקחת

ירושלים: „נוה יעקב" – מ.מסחרי נוה יעקב – 852243.
תל־אביב: „בריאות" – המלך ג'ורג' 28 – 283731. „ארלוזורוב" – ארלוזורוב 76 – 230740.
חיפה הקריות: „יבנה" – אבן סינא 7 – 672288. „ביאליק" – שד' ירושלים 15 ק. ביאליק – 721230.
חולון – בת־ים: „אהרון" – הפרץ 52 חולון – 889153. „קופ"ח" – עין יהב 4 חולון – 884854.
רמת־גן והסביבה: „רמה" – ז'בוטינסקי 65 – 7514483.
רעננה: „שאפירעננה" – אחוזה 78 – 21066.
נתניה: „קופ"ח לאומית" – סמילנסקי 9 – 38053.
פתח־תקוה: „סופרפארם" – שפירא 43 – 909030.

רכבת

מירושלים
● לנהריה ולחיפה 16.00

מתל־אביב
● לירושלים מבני־ברק 8.18
● לחיפה 6.00, 7.00, 8.00*, 9.00, 10.30*, 12.00, 13.00*, 14.00, 15.00*, 16.00, 17.00, 18.30, 20.00
● לנהריה 6.00, 8.00, 12.00, 14.00, 16.00

מחיפה בת־גלים
● לתל־אביב 6.00, 6.30, 7.30*, 8.30, 10.00, 11.30, 12.30*, 13.30, 14.30, 15.30*, 16.30, 17.30, 19.30
● לירושלים 7.00 (היציאה מחיפה מרכז כ־10 דקות קודם)
● לנהריה 7.30, 9.03, 13.16, 15.11, 17.11

מנהריה
● לחיפה ולתל־אביב 6.30, 9.05, 10.40, 14.35 (עד חיפה), 16.33, 18.38
* רכבת ישירה

מרכזי מידע „אגד": 03-432777, 04-549121, 02-528231/2

מטוסים

מודיעי הטיסות הנוחתות: תקליט: 03-381111
מודיעין נמל התעופה: 03-9712484

עזרה נפשית

מרכז סיוע לקורבנות אונס טל' 02-245554, 03-234819, 04-382611, 052-32432.
המרכז הירושלמי לבעיות סמים והתרופות, דרך בית לחם 14 – טל' 663828, 663902
תחנת יעוץ לנוער, אליהם ימים א'-ה' 17–22 (טיפול חינם), טל' 5462076, 5463587.
נעמת – מרכז לטיפול בבעיות אלימות במשפחה, ימים א'-ה' 9–18, טל' 03-231675, 03-235922.
ערן (עזרה ראשונה נפשית) תל־אביב: 261111 (לילדים ונוער 261113) ירושלים: 02-227171 חיפה: 04-672222/3 נתניה: 053-35316 באר־שבע: 057-418111
קו פתוח לקשיש – 24 שעות טל' 02-690685
ויצ"ו – לקידום בהכרה על זכויותיך – לשכת יעוץ בענייני משפחה וסעד משפטי – טל' 03-257321
„דלת פתוחה" – מרכז מידע ויעוץ לצעירים. ת"א: בוגרשוב 66, טל' 281228/9. חיפה: רח' הנמפורס 14 טל' 04-381520. נתניה: רח' מקרסלד 7 טל' 053-44964/5
„יד בידי" – אוזן קשבת לנער, לילד ולהורים – 24 שעות – טל' 03-226027; חיפה: מ־11 עד 8 – טל' 04-229488
„קו פתוח" לילדים ונוער – 24 שעות ביממה – טל' 03-221680

ריפוי שיניים

מרפאת שיניים לעזרה ראשונה, בר־כוכבא 49 ת"א, כל יום – מ־9 בערב עד חצות. בסופי שבוע – 24 שעות ברציפות. טל' 284649. בחיפה: הגפן 26, ק"ג, כל יום מ־8–11 בערב. טל' 523566.

קבלת מודעות ל„מעריב" – 24 שעות ביממה – „רקע", דיזנגוף 118, טל' 239952.

שרותי חרום

המקום		מ.ד.א. טלפון חירום 101	מכבי־אש טלפון חירום 102	משטרה טלפון חירום 100
אופקים	■	057-923033	057-923022	057-923444
אור־יהודה	●	03-344442	03-781133	03-343111
אזור		03-803133	03-802222	03-855173
אילת	■	059-72333	059-72022	059-72444
אריאל	■	03-9366077	03-9366077	03-9366077
אשדוד		055-51333	055-23333	055-23444
אשכול	■	057-82720	051-22222	051-34222
אשקלון	■	051-23333	051-22222	051-34222
באר־שבע	■	057-74767	057-79691	057-37444
בית־שאן	● ■	06-587223	06-588232	06-587444
בית־שמש	■	02-911288	02-911088	02-911444
בני־ברק	●	03-781111	03-781133	03-703588
בת־ים	●	03-5511111	03-802222	03-5514444
גבעתיים	●	03-781111	03-313333	03-324144
גבעת שמואל	●	03-344442	03-781133	03-343111
דימונה	■	057-59333	057-52222	057-59444
הרצליה	● ■	052-541333	052-551222	052-555555
זכרון יעקב	■	06-322333	06-399045	06-390444
חדרה	● ■	06-322333	06-322222	06-331444
חולון	● ■	03-803133	03-802222	03-855173
חיפה	● ■	04-512233	04-643222	04-664444
חצור גלילית	■	06-936333	06-937222	06-937744
טבריה	● ■	06-790111	06-796222	06-792444
יבנה	● ■	08-451333	08-451222	06-439180
יפו	● ■	03-5460111	03-222222	03-838181
יקנעם	● ■	04-931401	04-994533	04-993044
ירוחם	■	057-80133	057-52222	057-80144
ירושלים	● ■	02-523133	02-661111	02-244444
כפר סבא	● ■	052-33222	052-33223	052-24443
כרמיאל	● ■	04-988555	04-912222	04-985444
לוד	■	08-221022	08-229222	08-225222
מגדל העמק	● ■	06-540062	06-540022	06-540444
מעלות	● ■	04-979333	04-979637	04-979444
מצפה רמון		057-88333	057-88569	057-88444
נהריה	● ■	04-823333	04-922222	04-920344
נוה זהר		057-957222	057-84211	057-84112
נצרת עילית	● ■	06-573333	06-555222	06-571444
נתיבות	■	057-941033	057-943333	057-941144
נתניה	● ■	053-23333	053-22222	053-30144
עכו	● ■	04-912333	04-912222	04-919811
עפולה	● ■	06-593334	06-592222	06-594444
ערד		057-957222	057-950222	057-957044
פתח־תקוה	● ■	03-9231111	03-9222222	03-914444
צפת	●	06-930333	06-930222	06-972444
קצרין		06-961333	06-961222	06-961444
קרית אונו	● ■	03-344442	03-781133	03-343111
קרית גת	■	051-881333	051-81222	051-81144
קרית טבעון	●	04-931401	04-643222	04-931444
קרית מוצקין		04-721817	04-643227	04-740244
קרית מלאכי	■	055-82333	055-81222	055-81666
קרית שמונה	● ■	06-944334	06-942222	06-943444
ראשון לציון	■	03-942333	03-942222	03-995555
ראש פינה	● ■	06-936333	06-937222	06-937744
רחובות	● ■	08-451333	08-461222	08-487444
רמלה	■	08-221022	08-229222	08-229444
רמת־גן	●	03-781111	03-742222	03-7544444
רמת השרון	●	052-541333	052-551222	03-496444
רעננה	● ■	052-33222	052-33223	052-451666
שדרות	■	051-97074	051-97777	051-97044
תל־אביב	● ■	03-5460111	5462222-3	03-627222

● במקום יש ניידות טיפול נמרץ של מגן דוד אדום.
■ קיים טלפון חירום 101.

היום – עד שעה 18.00 מתקבלות מודעות ל„מעריב"
בבית מעריב – רח' קרליבך 2, תל־אביב
☎ 03-251333

מזג האוויר

בארץ הטמפרטורות החזויות:
ירושלים 8–19; תל־אביב 10–22; חיפה 9–21; נהריה 10–18; באר־שבע 8–25; רמת־הגולן 10–20; צפת 9–16; טבריה 10–26; עפולה 6–27; נצרת 9–22; שומרון 10–22; לוד 8–23; עזה 10–21; יריחו 10–28; אילת 15–29

בחוץ לארץ מזג האוויר בערים הגדולות בעולם:
אוסלו 5– עד 3– מעונן; אמסטרדם 3– עד 1 מעונן; אתונה 9 עד 18 מעונן; בואנוס־איירס 24 עד 30 גשום, בריסל 7– עד 3 מעונן; וינה 3 עד 11 בהיר; ז'נווה 1– עד 0 מעונן; יוהנסבורג 20 עד 28 בהיר; לונדון 1– עד 5 מעונן; לוס אנג'לס 12 עד 21 גשום; ליסבון 11 עד 16 גשום; מדריד 2– עד 8 מעונן; מונטריאול 16– עד 5– בהיר; ניו יורק 3– עד 4 מעונן; סטוקהולם 8– עד 1 בהיר; פריס 1– עד 1– שלג; פרנקפורט 2– עד 2 שלג; קאהיר 10 עד 24 בהיר; קופנהאגן 11– עד 0 מעונן; רומא 7 עד 9 גשום;

מעריב

תל־אביב: מערכת, הנהלה, מודעות, דפוס: „בית מעריב", רח' קרליבך 2 (מיקוד 61 200), ת.ד. 20010 טלפון 439111.

ירושלים: המערכת – רח' הלל 14 (מיקוד 94 581) טלפון 221151. הפצה ומודעות: רח' הלל 16, טלפון 231769. מרכז הפצה: טלפון 521159.

חיפה: רח' הנביאים 29 (מיקוד 33 104), טל. 674674. הפצה ומודעות: רח' הנביאים 32, טל. 673254.

באר־שבע: רח' קק"ל 90, המערכת: 37553, 74973, מודעות ושיווק: 74850, 31772.

هكذا من الأصل

שערי מטבע חוץ ליום 20.2.87

המטבע	השינוי בשקלים	בנקנוטים – לאומי קניה	בנקנוטים – לאומי מכירה	בנקנוטים – הפועלים קניה	בנקנוטים – הפועלים מכירה	בנקנוטים – דיסקונט קניה	בנקנוטים – דיסקונט מכירה	העברות והמחאות – לאומי קניה	העברות והמחאות – לאומי מכירה	העברות והמחאות – הפועלים קניה	העברות והמחאות – הפועלים מכירה	העברות והמחאות – דיסקונט קניה	העברות והמחאות – דיסקונט מכירה	שער יציג
1 דולר ארה"ב	—	1.57	1.64	1.57	1.65	1.57	1.64	1.6060	1.6260	1.6080	1.6280	1.6050	1.6252	1.6163
1 מרק גרמני	+0.01	0.86	0.90	0.86	0.90	0.86	0.90	0.8776	0.8885	0.8792	0.8901	0.8770	0.8880	0.8826
1 לירה שטרלינג	+0.02	2.39	2.50	2.41	2.53	2.40	2.52	2.4524	2.4829	2.4575	2.4881	2.4476	2.4783	2.4681
1 פרנק צרפתי	—	0.25	0.27	0.25	0.27	0.25	0.27	0.2633	0.2666	0.2640	0.2673	0.2629	0.2662	0.2651
100 ין יפני	+0.01	1.02	1.07	1.03	1.08	1.02	1.07	1.0435	1.0565	1.0462	1.0592	1.0428	1.0559	1.0506
1 גולדן הולנדי	—	0.76	0.79	0.76	0.80	0.76	0.80	0.7762	0.7859	0.7773	0.7870	0.7764	0.7862	0.7813
1 פרנק שווייצרי	+0.01	1.10	1.06	1.02	1.07	1.02	1.07	1.0368	1.0497	1.0391	1.0520	1.0388	1.0518	1.0448
1 כתר שוודי	—	0.24	0.25	0.24	0.25	0.24	0.25	0.2470	0.2500	0.2469	0.2500	0.2466	0.2497	0.2484
1 כתר נורווגי	−0.01	0.22	0.23	0.23	0.24	0.22	0.24	0.2295	0.2324	0.2297	0.2326	0.2294	0.2323	0.2310
1 כתר דני	—	0.23	0.24	0.23	0.24	0.22	0.24	0.2323	0.2352	0.2329	0.2358	0.2324	0.2353	0.2338
1 מרק פיני	—	0.34	0.36	0.34	0.36	0.34	0.36	0.3528	0.3572	0.3532	0.3577	0.3524	0.3569	0.3552
1 דולר קנדי	—	1.18	1.23	1.19	1.24	1.18	1.24	1.2075	1.2226	1.2098	1.2249	1.2053	1.2205	1.2152
1 דולר אוסטרלי	—	0.98	1.08	1.03	1.11	1.03	1.11	1.0672	1.0805	1.0686	1.0819	1.0661	1.0796	1.0741
1 רנד דרא"פ	—	0.50	0.60	0.53	0.78	0.49	0.68	0.7717	0.7813	0.7732	0.7828	0.7719	0.8717	0.7772
10 פרנק בלגי	—	0.41	0.43	0.41	0.43	0.41	0.43	0.4235	0.4288	0.4247	0.4300	0.4230	0.4283	0.4263
10 שילינג אוסטרי	—	1.22	1.27	1.23	1.28	1.22	1.28	1.2474	1.2629	1.2484	1.2640	1.2461	1.2617	1.2549
1000 לירט איטלקיות	+0.01	1.20	1.27	1.21	1.29	1.20	1.28	1.2335	1.2488	1.2364	1.2518	1.2338	1.2494	1.2406
1 דינר ירדני	+0.01	4.50	4.78	4.38	4.66	4.43	4.69	—	—	—	—	—	—	4.6711
10 לי"ל לבנוניות	—	—	—	0.12	0.13	0.12	0.17	—	—	—	—	—	—	0.1600
1 לירה מצרית	—	0.78	0.82	0.78	0.83	0.75	0.82	—	—	—	—	—	—	0.8647

סל: 1.6746 (+0.0035)   דולר יציג: 1.6163   דולר נוסעים: 1.90   דולר שחור: 1.58–1.59

מעריב

התעשיות הבטחוניות זקוקות לסיוע ממשלתי

מאת דוד ליפקין

התעשיות הבטחוניות זקוקות לסיוע ממשלתי לאחר שנקלעו למשבר. התעשיות האלה יאלצו לפטר אלפי עובדים בתקופה הקרובה, עקב הירידה בהזמנות ממער־כת הבטחון והצמצום ביצוא. באגף התקציבים באוצר רואים בתעשיות הבטחוניות את המשבר הבא, שיהיה חייב לקבל טיפול ממשלתי.

התעשיות הבטחוניות כבר החלו בפיטורי עובדים. התע־שייה האווירית מבצעת פיטורים של כאלף עובדים. התעשייה הצבאית עומדת בפני פיטורי של כ־1500 עובדים. גם רפא"ל עומדת לפני פיטורי של 300 עובדים. סולתם מפטרת כ־400 עובדים. המפעלים האלה מבצעים את הפיטורים לאחר שמ־ערכת הבטחון קיצצה באופן דרסטי את ההזמנות ואין גידול בהזמנות היצוא.

במשך כמה חודשים היה היצוא כרוך בהפסדים לא קטנים עקב הירידה ברווחיות היצוא הנובעת מהעליה בהוצאות הש־כר והקפאת שער הדולר. עקב מצב זה תמך שר הבטחון, יצחק רבין, בביצוע פיחות כדי לסייע בשיפור הרווחיות על־מנת להשיג הזמנות יצוא.

בימים הקרובים יתקיימו דיונים על היקף המשבר הפוקד התעשיות הבטחוניות ועל הצעדים שיש צורך לנקוט על־מנת לסייע למפעלים.

יגבילו הלוואות למשכנתות הניתנות בבנקים המסחריים

ההלוואות המשלימות לדיור הועלו לסכום המירבי של 41 שקל

מאת יצחק דיש ומרדכי אלקן

בנק ישראל עומד להחיל בקרוב את הכללים בענין מתן אשראי לדיור על הבנקים המסחריים, כפי שהם חלים על הבנקים למשכנתות. מדובר בהגבלת סכום ההלוואה וכן בהוראות בענין שיעורי עמלות, פרעון מוקדם ועוד. באחרונה קימו הבנקים מבצעי אשראי ללקוחות ובמסגרת זו נתנו הלוואות מוגדלות גם לדיור. סכומי ההלוואות הגיעו ל־50 אלף שקל ויותר. במפקח על הבנקים צויין, כי אם הבנקים המסחריים פועלים גם בתחום המשכנתות, עליהם לפעול במסגרת הכללים המחייבים את הבנקים למשכנתות, הן לגבי הסכומים והן לגבי כל הכללים המגינים על הלקוח.

נשיא מרכז הקבלנים, דוד שטרן, שיגר ביום ו' מברקים דחו־פים לשרי האוצר השיכון והבינוי וכן לנגיד בנק ישראל. הוא דרש לפעול לביטול התכנית של בנק ישראל להורות לבנקים לצמצם את סכום המשכנתות לציבור רוכשי הדירות.

ההלוואות המשלימות לדיור הועלו לסכום מירבי של 41 אלף שקל במקום 33 אלף שקל עד כה. על הגדלת הסכום הודיעה המפקחת על הבנקים, גליה מאור, לבנקים.

סכומי ההלוואה הועלו קודם לכן בינואר השנה מ־22,500 שקל ל־33 אלף שקל. סופר „מעריב" מציין, כי הלוואות אלה אינן קשורות ישירות בהלוואות לזכאים הניתנות על־ידי מש־רד הבינוי והשיכון ואפשר לקבלן כהלוואה משלימה. באוגו־סט 1986 עמדה תיקרת ההלוואות המשלימות על סך 12 אלף שקל ומאז הועלו בהדרגה ל־41 אלף שקל כיום.

210 יפוטרו ברסקו

מאת יואב יצחק

רסקו הודיעה לבורסה, כי התמה על הסכם לפיטורי 210 מהעובדים. פיטורים אלה כהמשך במחצית מעוב־די החברה. מוטי תיגר, מבעלי רסקו אמר ל„מעריב", כי בכוונת רסקו להי־הפך לחברה קבלנית, שתייזום ותקי־בל פרוייקטים, ותעבירם לביצוע בי־די קבלני מישנה – כפי שנוהגת חברת „אזורים".

רסקו הפסידה במחצית שנת העסקים שהסתיימה בספטמבר 1986, סכום של כ־7.5 מיליון דולר, לעומת סכום של כ־14.7 מיליון דולר במחצית השנה המק־בילה.

ההפסד הגדול – שקטן לכדי מחצית לעומת התקופה המקבילה – נגרם מהוצ־אות מימון גדולות ששילמה החברה לבנ־קים בגין הלוואות ואשראי בנקאי, מה־פסדים תיפעוליים על פרוייקטים גדו־לים, ומהפרשות גדולות לפיצויי עובדים.

ההסדר אליו הגיעה החברה עם המ־משלה עדיין לא בא לידי ביטוי בדו"חות האמורים כיוון שנחתם בחודש יולי.

מוצע הסדר חובות לארגון הקניות של מושבי הדרום ושל מושבי החוף הצפוני

ועדת רביד החליטה ביום ו' על הסדר פרעון החובות לארגון הקניות של 35 מושבי הדרום – 100 מיליון ש"ח, ושל 22 מושבי החוף הצפוני – 74 מיליון ש"ח.

לארגון הקניות של מושבי הדרום, ימחלו הבנקים 11 מי־ליון, הסוכנות תמחל 5 מיליון, 51 מיליון בפריסה ל־15 שנה. הסכום הנותר מסקורות האגודות וממכירת משקים. 57 מיליון ש"ח מחובות ארגון הקניות של מושבי החוף הצפוני יוחזרו ממכירת משקים. היתר: 6 מיליון ע"י הסוכנות, 4 מיליון ע"י הבנקים, 7 מיליון ייספגו ע"י המושבים.

מתנים העלאת עמלות הבנקים ביעול וצמצומים

מאת יצחק דיש

בנק ישראל מתנה את העלאת שיעורי העמלות הבנקאיות בהגשת תבנית יעול וצמצומים על־ידי הבנקים.

מנכ"ל בנק הפועלים עמירם סיון דרש בשבוע שעבר את הגדלת עמלות הבנקים, כפי שהומלץ בזמנו על־ידי ועדה בראשות ד"ר מאיר חת. הוא ציין, כי העמלות מכסות כיום רק כמחצית מעלות השרות.

נגיד בנק ישראל פרופ' מיכאל ברונו הו־דיע ביום ששי, כי בנק ישראל ימליץ על עדכון העמלות בצמוד להגשת תבנית הת־ייעלות של הבנקים. תבנית זו צריכה להביא לצמצום במספר העובדים והסניפים של הבנ־קים. עד כה לא הגישו הבנקים תבנית כזו. הנגיד חזר ודרש מהבנקים ריסון יתר בשכר לעובדים.

מונה כונס נכסים למפעל ה„מגדר" בקרית־גת

מאת אלי דגן

כונס נכסים מונה למפעל ה„מגדר" בקרית־גת, המעסיק 130 עובדים לאחר שהמפעל נקלע למצוקה כלכלית וצבר חובות של למעלה מ־10 מיליון דולר. הנושה העיקרי הוא בנק לאומי.

ההסתדרות פועלת להבטחת זכויותיהם של העובדים ולהמשך הפעלתו. נמסר, כי ההסתדרות תשתתף בתהליך כינוס הנכסים.

נציגי עובדי "המגדר" הודיעו כי בכוונתם להפגין מול משרד התעשיה. עו"ד גלילה אורנשטיין המייצגת את עובדי המפעל כלפי הנושים עומדת לנקוט בצעדים משפטיים שי־מנעו כל פגיעה בזכויות העובדים.

דיון בהנפקת מניות חברות ממשלתיות

ועדת השרים למכירת חברות ממשלתיות עומדת לדון היום בה־נפקת מניות לחברות הממשלתיות: החברה הכלכלית לירושלים; חב־רת מבני תעשיה; החברות הפטרוכי־מיות. השר דורש שהממשלה תגביר מאמציה למכירת חברות שבבעלותה.

דוד מושביץ נבחר ליו"ר מועצת המנהלים של עלית

דוד מושביץ, שכיהן עד כה כמנכ"ל עלית, נבחר בסוף השבוע ליו"ר מועצת המנהלים של עלית. הוא מחליף את אביו, מרק מושביץ, שהחליט לפרוש מהתפקיד בעקבות השינויים שחלו בבעלות על עלית.

דוד פרדמן, נציג הקבוצה המחזיקה בשי־ליטה בעלית, נתמנה כמנכ"ל עלית. הוא יכ־הן גם כסגן יו"ר מועצת המנהלים.

כמשנים למנכ"ל עלית נתמנו: שמואל פרנקל המכהן כמנהל חטיבת המסחר הכול־לת שיווק מקומי וחו"ל וכן חברות בנות מסחריות; עופר נאמן המכהן כמנהל החטיבה הפיננסית; נתן ניסני המשמש כמנהל חטיבת התיפעול הקונצרנית. כסמנכ"לים נתמנו אליעזר שניידר ושלמה איפרמן.

למבוטח כוונות הבטחון

ביטוח כם לא קונים מכולת.
ביטוח לא מחליפים כל יומיים.
אלא אם אתה בטוח שזה כדאי לך.
אתה בטוח שזה כדאי לך?
שמור על הביטוח שלך,
אצל הסוכן שלך, מקצוען בסוכנה
כי הוא בטוח מכל ביטוח.

שידורי טלוויזיה לוקסמבורג

יום ראשון, 22.2.87

13.00	ספורט, הצגה ומוסיקה
17.05	מוסיקה בבקשות
18.00	מצוד הפוסטרים
19.00	סיפור בודקה
19.30	חזית על הבכות
19.53	חדשות היום
20.05	יום לא רגיל – ארכנוה
21.20	חדשות ערבים
21.30	הפריות מסצרונגבות – סרט
23.10	ספורט, משחקים מגורדים
00.30	סיום השבוע

לקליטות תוכניות מאירופה
פנורמה

למנויים ומנויות
אלי שלוש

סמיר כהן לעקבסון

מחשב כמו־מוח יסייע לנכים ללכת ללא עזרה

מאת מלקולם ריטר,
הסופר המדעי של א.פ. בשיקגו

מדענים משתמשים במוח האנושי כמו־דל לתיכנון אמצעים לזיהוי מילים ותמו־נות, לסייע לנכים ללכת ואולי אף לתאם פעילות צבאית. „ככל שאנו מרחיבים את הידע שלנו על המוח, אנו לומדים כיצד לבנות מחשבים טובים יותר ומהירים יו־תר", אומר ג'ון גיבסון מהמרכז הרפואי באוניברסיטת דרום קרוליינה.

מחשבים ומיכון משרדי

ג'ון גיבסון ואנדר־אס פליוניס, מן המרכז הרפואי של אוניברסיטת ניו־יורק, נשאו דברים במסיבת עתונאים שהתקיימה לרגל הכינוס השנתי של האגודה האמריקנית לקידום המדע.

„מדע העצבים יהיה התחום המוביל במדעי המחשב", אמר פליוניס. מחשבים רגילים שונים מן המוח באופן שהם מבצעים את החישובים בשלבים והזיכרון והחומ־רה שלהם נפרדים זה מזה, הסביר פליוניס. תאי העצב במוח, לעומת זאת, מבצעים את שני התיפקודים גם יחד והמידע מעובד ב„מסלולים" רבים בו־זמנית בניגוד למס־לול עיבוד יחיד הקיים במחשב רגיל, הוא הוסיף.

כיום מתכננים מחשבים חדשים ושבבי מחשב בשם „שבבי עצב", במגמה להעתיק את מיבנה תיפקוד המוח, אמר פליוניס. הוא הוסיף, כי עיבוד על מסלולים רבים בו־זמנית יאפשר עבודה מהירה יותר ופירוש הדבר – השגת יכולת הבנה של תמונות ומילים בתוספת פיקוח טוב יותר של תנועות רובוטים.

בתוך חמש שנים יוכלו שבבי עצב זעירים לתאם קבוצות שרירים באופן שיאפשר לנכה להתרומם באופן טבעי. בתוך שלוש עד חמש שנים הם גם יאפשרו לנכה ללכת בעזרת מקלות הליכה. „אם ייעשה מאמץ מיוחד" לפתח יישום זה, אמר פליוניס.

מדענים כבר איפשרו לנכים אחדים ללכת בעזרת מקלות הליכה בעזרת טכנולוגיות אחרות, אך שבבי העצב יהיו גמישים יותר, מהירים יותר וזולים יותר מאשר הציוד המסורבל הקיים כיום, אמר פליוניס.

בתוך עשור עתידים השבבים לאפשר לנכים ללכת ללא עזרת מקל, הוא אמר.

הטכנולוגיה החדשה גם תאפשר בניית רובוטים שיוכלים לראות ולחוש, הוא אמר.

מחשבים דמויי־מוח יוכלו אולי לפעול מספיק מהר על מנת להעריך התקפות אויב ולתאם את התגובה – בפיתוח כזה ניתן יהיה להשתמש במערכת הגנה בפני טילים, הוא אמר.

ציוד משרדי ב־50 מיליון דולר

משרד ומלואו – כך מבטיחים מארגני תערוכת „פיס 87", תערוכת הציוד והמיכון המשרדי השנתית, שתיפתח מחר בגני התערוכה בתל־אביב, בפעם ה־12.

בתערוכה מוצגות מערכות מתקדמות וממוחשבות בתחומי המשרד השונים – פעולות משרדיות, תקשורת בינמשרדית, אבזרי משרד – בשווי כולל של כ־50 מיליון דולר. בין המוצגים החדשניים: מרכזת טלפון חדשה של „תדיראן", הנחשפת לראשונה, מכונות ניידות לצילום מיסמכים, מכונות צילום מיסמכים בצבע, סורק של יבם, הממיר מיסמך כתוב בקובץ ממוחשב ואחרים. נמסר, כי חברות „טלרד" והטיבה חדשה של „תדיראן", „תדיראן־ציוד משרדי", יחשפו מוצרים נוספים, לראשונה. לצד כל אלה מוצגות גם תוכנות משרד וניהול, מערכות טלקס ופקסמיליה וריהוט משרדי. מי שיתעניין, יוכל למצוא בתערוכה גם מכונות כתיבה, פריט ציוד שכנראה טרם נס ליחו.

במשך ימי התערוכה יערכו גם ימי עיון, מטעם המר־כון לפריון העבודה. בין הנושאים: שירטוט טפסים בעז־רת מחשב, חידושים בטיפול בפלט מדפסת, חידושי תק־שורת משרדית, שימושי מחשב בהדרכה והזנת נתונים למחשב, ללא מקלדת. ימי העיון יתקיימו בשעות הבוקר, במרכז הקונגרסים שבגני התערוכה. התערוכה תהיה פתוחה לקהל בימים ב' ו־ג' משעה 11 בבוקר ועד 8 בע־רב. בימים ד' ו־ה' יוקדשו שעות הבוקר לקניינים והתע־רוכה תיפתח לציבור משעה 1 בצהריים. מחיר הכניסה: 5 ש"ח.

„דיגיטל" מרחיבה את משפחת הוואקס

„לדיגיטל יש את זה היום". בהצהרה זו יצאה החב־רה, כאשר הכריזה בשבוע שעבר על מוצרים חדשים במ־שפחת וואקס הפופולארית שלה. המוצרים החדשים נוע־דו לרמת המשתמשים הבודדים, והם מצטרפים להכרזה חדשה קודמת, שהופנתה אל שוק המחשבים המרכזיים. **גיל וייזר**, מנכ"ל **„דיגיטל ישראל"** אמר, כי ל„דיגיטל" יש כיום מוצרים מתאימים בכל רמה דרושה, החל במחשב המרכזי, עבור במחשב המחלקתי, שהוא עיקר כוחה של החברה, וכלה במחשבים החדשים למשתמשים בודדים.

וייזר הוסיף, כי בחברה צופים קצב גידול מהיר בשנה הקרובה, בהשוואה לשנה הנוכחית. לדבריו, נהנים הל־קוחות מקשר עם חברה יציבה וריווחית, כאשר היעד הוא להגיע לרמת ריווחיות כמו בארצות־הברית. הוא אמר, כי „דיגיטל ישראל" מעורבת בשוק הישראלי, לא רק כמשווקת ציוד ותוכנה אלא גם כמפתחת וכשותפה. מספר החברות איתן מנהלת „דיגיטל" רכש־גומלין מגיע, לדבריו, ל־30, בהן מערכות מתוצרת „סאיטקס", מטוס המנהלים של התעשיה האווירית ועוד.

„דיגיטל" הכריזה כעת על שלושה מוצרים: מיקרו־וואקס 2000 שהוא מיקרו־מחשב רב־משתמשים. וואק־סטיישן 2000, שהיא תחנת עבודה גראפית. וכן וואקס־קלאסטר ברשת מקומית, שהיא תוכנת־צביר המאפשרת שיתוף משאבים באשכול מחשבים. מחשב נוסף בסדרה, וואקס־מייט, שהוא מחשב אישי בארכיטקטורת וואקס, לא הוכרז בישראל, לדברי וייזר בשל הערכה, כי לא יקלט כאן.

המיקרו־וואקס משתלב בקו מחשבי הוואקס בתאי־מות מלאה. הוא בעוצמת מיחשוב של וואקס 11/780 ומסוגל לתמוך בארבעה משתמשים במקביל. מחירו בת־צורה בסיסית 10,000 דולר. תחנת העבודה וואקסטיישן 2000 מצטרפת לשורת תחנות עבודה גדולות, שקדמו לה. היא מספקת יכולת גראפית גבוהה, עבודה ב־32 סיביות, תוכנת חלונות, ויכולת תיקשורת עם כל מחשבי וואקס האחרים. מחיר התצורה הבסיסית – 10,000 דולר.

רשת Local area VAXcluster משלבת את שני המ־חשבים בתפיסת מיחשוב אחת: עבודה בצוותים קטנים, שימוש במשאבים המשותפים לאנשי הצוות, או לכל הצוות, סביבת מיחשוב אחידה ופשוטה והכל במיבנה של צביר מחשבים.

טל שחף

המגמה בשוק המניות תושפע מהדו"חות הכספיים ומהאווירה במערכת הפוליטית

מאת יואב יצחק

המגמה בשוק המניות תושפע גם בתקופה הקרובה מהדו"חות הכספיים שיתפרסמו החברות, מהאווירה במער־כת הפוליטית ומהרמת הכספים לשוק. כן תתחזק המגמה הסלקטיבית במניות ההופשיות, וצפויים תנודות שערים חדות־יחסית אצל רבות מן המניות. אלה עיקרי ההערכות שהוצגו בסוף השבוע על ידי הבנקים ליועציהם בס־ניפים.

בבנקים סבורים, כי למרות רמת המחי־רים הגבוהה בשוק, תימשך המגמה החיו־בית. הם מצביעים על מספר רב של אינ־דיקטורים, שעיקרם הציפיות לדו"חות כס־פיים חיוביים וזרימת הכספים הנמשכת לשוק המניות – אינדיקטורים העשויים להביא להמשך המגמה החיובית במניות. אולם מנגד מצביעים הבנקים על מספר גורמים – שעיקרם רמת המחירים הגבוהה והאווירה הפוליטית – העלולים „להוביל" ירידות שערים, לפחות בחלק מהמניות.

לא סוד הוא, מסבירים בבנקים, כי מר־בית המניות „הכבדות" כבר נסחרות עתה מעל ומעבר לערכן המאזני, ובמחירן הנוכ־חי כבר גלום השיפור העיסקי הצפוי „לפ־חות דו"ח אחד קדימה". הם מוסיפים, כי האווירה הפוליטית השלילית, אם תיווצר, עלולה להשפיע באורח שלילי על שוק המניות.

הגורם המרכזי המניע כיום את שוק המניות הוא עודפי הכספים הנזילים האדי־רים במערכת. הבנקים אומנם העלו את הריבית הבנקאית על פקדונות גדולים (ג'מבו), לרמה של כ־26% עד 28%, אולם בעלי הפקדונות הקטנים מקבלים ריבית נמוכה ביותר, שאינה עולה על 24% במונ־חים שנתיים. ריבית זו – שהינה שלילית ביחס לאינפלציה הצפויה – מהווה אנטי־תמריץ להשקעה בפקדונות, ותוך כך מעודדת השקעה במניות ונפסיות, למרות הסיכון הכרוך בכך.

על שקלים ודולרים

„מישנאל" תתבקש להשוות זכויות ההצבעה בחברה

גיוס ההון של חברת „מישנאל" יותנה בהסכמת בעלי השליטה להשוו־את זכויות ההצבעה במניות החברה.

הבורסה נוהגת לאחרונה, להתנות גיוס הון של חברות, בביטול זכויות הצבעה היסטוריות עודפות שיש לחלק מהמניות. בבורסה התגבשה הדיעה, כי יש להחיל תנאי זה גם על „מישנאל". זו הגישה טיו־טת תשקיף לגיוס הון בסך 0.9 מיליון ש"ח.

דרישת הבורסה נועדה למנוע עיוותים היסטוריים, המאפיינים חלק מהחברות הנ־סחרות בה: בבורסה יש כיום חברות רבות, הנשלטות על ידי גופים, או בעלי הון פר־טיים – באמצעות מניות שאינן נסחרות בבורסה, שלהן זכויות הצבעה עודפות. כך הם הדברים גם בחברת „מישנאל": לחברה שני סוגי מניות. מניות בנות 1 שקל, שאי־נן נסחרות בבורסה, ומניות בנות 0.5 הר־שומות למסחר בבורסה. במצב זה, השליטה בחברה מובטחת לבעלי העניין לנצח, בז־כות המניות בנות 1 שקל שהם מחזיקים – המקנות להם למעלה מ־50% מזכויות הה־צבעה בחברה.

הבורסה כבר החילה לא מכבר תנאי זה על מספר חברות. חברות אוזדים וכלל־סחר לדוגמא, שביקשו לגייס הון נוסף, נאלצו לבטל זכויות הצבעה עודפות, שהיו לחלק מהמניות שהחזיקו, שאינן נסחרות בבורסה – כתנאי לאישור ההנפקה. עתה מבקשת הבורסה להחיל תקדימים אלה גם על יתר החברות שיבקשו לגייס הון, בכלל זה „מי־שנאל". צעד זה עשוי להשביח את המניות הנסחרות בבורסה.

מועדים בבורסה

22.2.87 אלסינט מו"פ סדרה א' – פתיחת מסחר שער 1621 סנטים ליחידה. אלסינט מו"פ סדרה ב' – פתיחת מסחר שער 3532 סנטים ליחידה.

23.2.87 נכסים ובנין – אקס הטבה 50%, הקצאה 26.2.87. גב־ים – אקס הטבה 50%, הקצאה 26.2.87.

26.2.87 מלוה פתוח 3205 – יום אחרון למסחר לפני פדיון סופי.

27.2.87 מורגן אופציה – יום אחרון למי־מוש (הבניות בהפסקת מסחר).

9.3.87 עיט – אקס הטבה 3900%, הקצאה 12.2.87.

17.3.87 גליל משופר סדרה 3766 – פתי־חת מסחר בקבוצה 256. שג"א משופר סד־רה 4110 – פתיחת מסחר בקבוצה 339.

הוכנו ע"י בנק המזרחי המאוחד בע"מ אגף ניירות־ערך מדור ייעוץ ומחקר

ב„צנרת" בקשות לגיוס הון בסך 98 מיליון ש"ח

הגיאות בבורסה מעודדת גיוס הון מצד חברות חדשות ומצד חב־רות שניירות הערך שלהן כבר רשומות למסחר בבורסה.

כיום מצויים ב„צנרת" הבורסה טיו־טות תשקיף, לגיוס הון באמצעות אג"ח, אג"ח הניתנות להמרה במניות, מניות וכתבי אופציה – בסכום כולל של 98 מיליון ש"ח. הבורסה, וחברי וע־דת ניירות ערך, מקיימים באחרונה ישיבות ארוכות במטרה להחיש את הטיפול בטיוטות התשקיף ההולכות ונ־ערמות. להלן החברות שהגישו לבורסה טיוטות תשקיף לגיוס הון:

★ נגיהרד – נשלטת על ידי יאיר ובמן. מבקשת לגייס הון בדרך של הנפקת מניות וכתבי אופציה. התמורה המיידית הצפויה – 2.94 מיליון ש"ח. סכום נוסף בסך 0.75 מיליון ש"ח, צפוי בעת מימוש כתבי האופציה.

★ תבל שרותי יבוא ויצוא – מבקשת לגייס לראשונה הון בבורסה בדרך של הנפקת מניות. נשלטת על ידי דליה גרמן ודב נוימן בחלקים שו־ים. סה"כ מחזיקים ב־90.5% מהמניות. התמורה הצפויה, 1.37 מיליון ש"ח.

★ גולן מלאכת מחשבת – הנפקת ראשונה של מניות. חברה תעשייתית העוסקת בעיצוב, ייצור ושיווק של תכ־שיטי זהב. נשלטת על ידי משפחת בוכמן, גולן וראכ"ר. תמורה הצפויה – 1.85 מיליון ש"ח.

★ חברה כלכלית לירושלים – הנפקה ראשונה של מניות וכתבי אופ־ציה. חברה ממשלתית. התמורה הצפויה היא 5.89 מיליון ש"ח. בעת מימוש כת־בי האופציה תקבל החברה 7.44 מיליון ש"ח.

★ מישנאל – מציעה לבעלי המנ־יות כתבי אופציה בדרך של זכויות. ול־ציבור – כתבי אופציה נוספים. התמו־רה הצפויה נטו היא 0.91 מיליון ש"ח. בעת מימוש כתבי האופציה תקבל החברה 297 אלף ש"ח.

★ שניהר – מבקשת לגייס הון בדרך של הנפקת מניות וכתבי אופציה. התמורה נטו הצפויה היא 2.1 מיליון ש"ח.

★ מאיר עזרא – מציעה כתבי אופציה. התמורה המיידית הצפויה – 2.99 מיליון ש"ח. בעת מימוש כתבי האופציה צפויה הכנסה נוספת בסך 1.3 מיליון ש"ח.

★ קליל – מציעה במכרז אגרות חוב הניתנות להמרה במניות וכתבי אופציה. התמורה המיידית הצפויה – 3.9 מיליון ש"ח.

★ עמק – מציעה כתבי אופציה בדרך של זכויות. התמורה המיידית הצפויה תסתכם ב־1.2 מיליון ש"ח. בעת מימוש כתבי האופציה צפויה לה הכנסה נוספת בסך 1.26 מיליון דולר.

★ כור הנפקות – הגישה טיוטת תשקיף להנפקת סדרה חדשה של אג"ח הצמודות למדד, בריבית בשיעור של 8.5%. סכום ההנפקה יגיע לכ־30 מילי־ון ש"ח.

★ כלל הנפקות – מבקשת לגייס סכום של 33.38 מיליון ש"ח בדרך של הנפקת אגרות חוב הצמודות למדד. התמורה מיועדת למתן הלוואות לחב־רות הנמנות על קונצרן כלל.

★ גל תעשיות וייסטילר – הגישה טיוטת מתאר להקצאת מניות פרטית לחברת קופסאות פח ולחברת דלק השקעות. התמורה הצפויה – 3.46 מי־ליון ש"ח.

מספיחי פרשת יפת: נדם קולם של „ני"ע והשקעות"

מנהלי „ניירות ערך והשקעות" היו ברבעון האחרון של 1986, בין הפעילים המרכזיים בשוק המניות. הם חזו את עליות המחירים בשוק, והגיעו בתוצאה מכך הון רב (עבור לקוחותיהם). אולם בחו־דשיים האחרונים, נדם קולם: הם פועלים רק בשולי השוק, לאחר שמכרו כמויות גדולות של מניות ונפשיות. גורמים בבורסה מסבירים, כי פרשת הפיצויים ותנאי הפרישה של „יפת", פגעו גם בתיפקודה של „ניירות ערך והשקעות". אותם גורמים מוסיפים, כי מקבלי ההחלטות הבכירים עסוקים עדיין בפרשה זו, ולכן העדיפו באחרונה לפעול רק בשולי השוק.

מנכ"ל „ניירות ערך והשקעות", נחום אשל אמר בתגובה, כי החברה פועלת באופן עצמאי לחלוטין ואינה מושפעת מהאירועים בבנ"ל. הוא ציין, כי בימים הקרובים אף יכנס מסיבת עיתונאים ויציג את תוכניות הפרישה של הסניפים ותוכניות נוספות של החברה. בהתייחסו להפחתת הפעילות בבורסה אמר אשל, כי הדבר קשור ברמות המחירים הגבוהות.

בעלי ענין מוכרים

רמת המחירים הגבוהה בחלק מהמניות מעודדת בעלי ענין לצמצם אחזקותיהם. חלק מהם מצמצמים אחזקותיהם בחברות, אולם מכירותי־הם נקלטות על ידי המשקיעים וקרנות הנאמנות.

בשבועות האחרונים בלטה מגמת המכירות בחלק מהחברות: ישראל פולק מצמצם אחזקותיו במניות פולגת. מוטי רובינשטיין מכר ממניות לגוטק. ארווין ס.מלצר מוכר מניות רדגוטין. בגימין, דוד וישראל בן יקר – מוכרים מניות בן־יקר־גת. אורגים בכוחות מוכרת מניות אלקו. שלמה אליהו מוכר מניות המגיקט. מכירות אלה הן רק חלק מיזעור מהפעילות האמיתית של בעלי ענין המתבצעת בפועל: בעלי ענין פועלים דרך השבר־נות „עלומים" נוספים, ובכך עוברים על החוק ועוקפים את חובת הדיווח.

לעומת זה נמשכת מגמת הרכישות מצד הקרנות, נוכח זרימת הכספים אליהן וההכרה להתכסות ב„סחורה". קרנות בנק הפועלים רכשו לא מכבר בעיסקה מחוץ לבורסה, מניות של הראל המשמר. קרנות דיסקונט רכשו בבורסה מניות קופסאות פח ובעיסקה מחוץ לבורסה רכשו מניות פיתוח משכנתאות. כמויות גדולות נוספות של מניות רוכשות הקרנות במהלך המסחר בבורסה.

זה מה שתקבל בתפ"ס ובפק"ם

הבנק	הסכום בשקלים	ריבית תמיים באחוזים (שנתית)	ריבית בפקים באחוזים לתקופה של: 7 ימים	14 יום	30 יום
לאומי	999–500	8.00	0.17	0.38	0.99
	9,999–1,000	24.00	0.47	0.95	2.34
	10,000 ויותר	25.00	0.49	0.99	2.42
	מ־50,000 ויותר	25.50	0.50	1.0	2.46
הפועלים	עד 999	10.00	0.21	0.46	1.23
	9,999–1,000	20.00	0.39	0.81	1.89
	מ־10,000 ויותר	22.00	0.43	0.88	2.05
	מ־50,000 ויותר	24.00	0.47	0.96	2.22
דיסקונט	999–40	10.00	0.21	0.46	1.40
	10,000–1,000	22.00	0.45	0.94	2.22
	50,000–10,001	24.00	0.47	1.00	2.38
	99,990–50,001	25.50	0.50	1.04	2.42
המזרחי	1,000–40	13.00	0.25	0.50	1.16
	2,500–1,000	20.50	0.40	0.84	1.91
	5,000–2,500	22.00	0.44	0.92	2.08
	10,000–5,001	24.00	0.48	1.00	2.25
	50,000–10,001	26.00	0.52	1.07	2.41
הבינלאומי	999–50	17.00	0.35	0.75	1.92
	4,999–1,000	22.00	0.45	0.94	2.25
	9,999–5,000	23.00	0.47	0.96	2.31
	49,999 10,000	24.00	0.49	1.00	2.44
	50,000 ומעלה	25.00	0.51	1.04	2.50

סליחה, טעינו

בכתבה על חברת מרבק־מעוף שהתפרסמה במוסף באר־טוביה („עסקים" 17.2.87) נכתב שמפעל זה הוא היחיד בענף מוצרי הבשר, שאינו משתמש בפסולת בשר בתהליך הייצור.
במרבק־מעוף אכן מקפידים שלא להשתמש בפסולת־בשר, אך קיימים מפעלים נוספים בישראל המקפידים על כך.
אנו מצטערים על הטעות, ואם גרמנו כתוצאה ממנה עוול או עוגמת נפש למאן־דהו, אנו מבקשים את סליחתו.

שיווק מוספים מיוחדים ב„מעריב"
זאב ויזל/עפר גל

תן קפיצה עם ארקיע צרטר
האביב הזה לאירופה
החל מ־ $349.- בלבד
מחיר האביב להקופה שבין 1-4-87 ועד 27-6-87** בלבד
לספורט, לבילוי, לקניות או לטיול, שבעה יעדים לבחירתך: **לונדון, פריז, שטוטגארט, מינכן, פרנקפורט, קלן, המבורג.**
לוח זמנים קבוע, מחירים נוחים.
בתנאים כאלה, אירופה מפתה מתמיד!
* הטיסה בדר־אייר
** מיום 5-4-87 ועד 16-4-87 תוספת של $5
ארקיע צ'רטר: טיסות, רכב שכור והזמנת מקומות בבתי מלון.
מגדור | arkia ארקיע
עכשיו כדאי יותר עם צ'רטר ישראלי

משרד החינוך והתרבות אגף הנוער | השירות הבולאי
השירות הבולאי בשיתוף עם משרד החינוך והתרבות – אגף הנוער, מכריז על
תחרות לציור בול
בנושא:
„הדרת פני זקן"
התחרות מיועדת לנוער עד גיל 18
העבודות יובאו בפני ועדת שיפוט.
אם יימצא ציור מתאים, קיימת אפשרות שהבול יונפק על בסיס הציור. שלושת הציורים שייבחרו למקומות הראשונים יזכו בפרסים:
פרס ראשון –.300 ש"ח
פרס שני –.150 ש"ח
פרס שלישי –.75 ש"ח
עבודות נבחרות יוצגו בתערוכת הבולים הלאומית שתתקיים בחיפה בחול המועד פסח התשמ"ז.
לקבלת פרטים מלאים נא לפנות לאורלי, השירות הבולאי שד' ירושלים 12, יפו 61 080 או בטלפון: 03-825221
היום האחרון להגשת העבודות 15.3.87.

אוניברסיטה בר־אילן
הפקולטה למדעי היהדות / המכון לחקר השואה
בשיתוף עם
ארגון ותיקי ב"ע בחיל הבריטי אירופה
ביום רביעי, כ"ו בשבט תשמ"ז (25.2.87), יתקיים אי"ה
ערב עיון
לחבר דוד עשהאל ז"ל
באולם ארגנסימה באוניברסיטת בר־אילן
בשעות 5.00 עד 7.30
ישאו דברים:
דברי פתיחה: פרופ' נ. קצבורג – ראש המכון לחקר השואה
„מיקפה" – הכשרה חלוצית של ב"ע בבודפסט בעת המלחמה –
הד' אליעזר גרינוולד – (אלי)
„דסק" – כפר הנוער הדתי בגולה –
ד"ר עמוס דובין
סניף ב"ע בודפסט לאחר מלחמת העולם השניה –
עו"ד אברהם שפס – היועץ המשפטי למשרד הפנים
הערה:
האולם יהיה פתוח לביקור הבגים, החל משעה 4.00 אחה"צ.

משרד התחבורה | אגף הרכב ושירותי התחזוקה
הודעה לציבור העוסקים במקצוע התקנה ושירות למזגני־אוויר ברכב מנועי
הרינו להביא לידיעת הציבור כי החל מיום 1.4.87 כל מי שעוסק במקצוע התקנה ושירות למזגני־אוויר ברכב מנועי יהיה חייב ברשיון מפעל עפ"י צו הפיקוח על מצרכים ושירותים (מוסכים ומפעלים לכלי־רכב) תש"ל–1970.
כל מי שעוסק במקצוע מתבקש לפנות עד לתאריך 31.3.87 למשרדינו המחוזיים:
מחוז חיפה והצפון – למפקח המוסכים המחוזי – משרד הרישוי חיפה – יום ד'.
מחוזות ת"א והשרון, יפו – איילון – למפקחי המוסכים המחוזיים – רח' אלברט מנדלר 33, הקריה, ת"א – יום ד'.
מחוז ירושלים והדרום – למפקח המוסכים המחוזי – בנין כלל – רח' יפו 97, ירושלים – ביום ד'.

هكذا من الاحل

هكذا من الأجل

על הם
המפשיטה

"אל תראה אותי, כזאת קשוחה ומשוחררת", היא אומרת, והעיניים אצלה קצת מחייכות וקצת מבוהלות. שלא נחשוד חלילה בכשרים. "בפנים, בתוך תוכי אני דווקא נורא חסרת בטחון. ביישנית כזאת. נורא מתרגשת כשאני נפגשת עם אנשים. אבל אני לא הולכת לפסיכיאטרים וכל זה. אלה כולם מטורללים על כל הראש. פסיכים ממש. דפוקים בשכל על אמת. אני, יש לי שיטה משלי לתפוס בטחון: אני מפשיטה אותם בעיניים, את כל הגברים הקשוחים והחזקים האלה, שאני נתקלת בהם. אני פשוט מדמיינת לי איך הם נראים בתחתונים או עירומים לגמרי. ותאמין לי, זה עובד. כי פתאום אני אומרת לעצמי: אילנה, אין לך ממה לפחד. מתחת לבגדים, כולם בסך הכל, בני אדם..."

אריה יאס

טקס סיום מיבצע "בית העסק והשרות המומלץ" לתל־אביב נערך בשבוע שעבר בחסות השר **גדעון פת**, במלון "קרלטון". חולקו 40 תעודות. בסיום הטקס נערכה תצוגת אופנה בחסות אופנת הספורט־אלגנט "מרקורי". בין היתר הוצגו דגמי אופנת קיץ של "מרקורי" ודגמים חדשים של בגדים. טקס מיבצע "בית העסק והשרות המומלץ" נערך ביוזמת הגב' **יהודית שתיל**. בחודש הקרוב תצא לאור חוברת "המומלצים" על־ידי "מעריב". (צילום: **רובי קסטרו**)

"אוברול" לגוף, כמו לאוטו

בשבוע שעבר התקיים בת"א כנס קוסמטיקאיות ★ בשורות גדולות לא יצאו משם

עליזה עולש

כנס הקוסמטיקאיות שהתקיים בשבוע שעבר במלון הילטון היה מאוד רפואי – וגם זה חשוב – אבל לא בישר בשורות חדשות בתחום הקוסמטיקה.

הכנס נפתח בהרצאה של הפסיכולוג ד"ר בני יעקב, שסיפר שעוד בימי אריסטו ייחסו תכונות אופי למראה החיצוני, ושלהופעתנו החיצונית יש השפעה חזקה על הסביבה. תכונות אופי מאופיינות בחיצוניות שלנו. בארה"ב עשו מחקר ב־1985 וגילו שפושעים במזיד הם בעלי מבנה פנים מרובע, ופושעים בשוגג הם בעלי פנים עגלות־תמימות.

פרופ' חורבס, מנהל השירות האנדוקרינולוגי, הירצה על הסיבות להזדקנות מוקדמת כתוצאה ממחלות פנימיות ואנדוקרינולוגיות. הוא טוען שב־80% מכלל המחלות יש ביטוי בעור, כרגע שקיים תהליך פתולוגי, אנו חשים בהתייבשות העור, תחושת שריפה ועקיצות.

מפיו של ד"ר משה קרמר, מומחה למחלות עור ומין, שמענו כמה בשורות, דווקא משמחות, בנושא נשירת השיער. משך חיי השערה נע בין 3 שבועות ל־7 שנים, תלוי במיקומה של השערה בגוף. להפרשות ההורמונליות יש השפעה על צמיחת השיער. בתקופת המנפוזה (הבלות) מופרש פחות ההורמון הנשי אסטרוגן, ואז מופיעה צמיחה של פלומת שיער בעיקר בסנטר. קל יותר לטפל בהתקרחות אצל נשים, פשוט מוסיפים כדורי אסטרוגן והצמיחה חוזרת. גם המדהר, תכשיר על בסיס של ויטמינים A, E, B, מפסיק את הנשירה, אך אינו גורם לצמיחה.

פולסן, תכשיר טבעי של סוכרים ספתות באיטליה. נמצא שבשלבי קמילה יורדת רמת החומר בגוף בצורה דרסטית, אז יצרו חומר בצורה מלאכותית והשתמשו בו. התוצאות: 20% צמיחה מהורסת, 50% הפחתת הנשירה, 30% ללא תגובה. גם זהו טיפול יקר, אך מה ערך לכסף כשאפשר להיפטר מקרחת?

פרופ' יהודה שינפלד מבאר־שבע, הרצה על בריאות וזיקנה. הוא טוען שאנחנו קשישים כשאנחנו מגדירים את עצמנו כקשישים. משנת 1900־1987 הוכפלה תוחלת החיים (מ־44 ל־80) וכיום יש הרבה יותר קשישים. הוא מציע להיכנס ל"מוסך" פעם בחצי שנה, כמו אוטו, ולעשות בדיקות שגרתיות, ולבדוק לחץ דם שהוא המגיית השקט שלנו.

בשטח המיכשור הקוסמטי המודרני דובר על מכשירים הגורמים לגירוי השריר, ומפעילים את השריר בצורה בלתי־רצונית. המכשיר גורם להתעמלות פסיבית, מחזק את השריר ואז מתחזקת רקמת העור, בורח את חילוף החומרים, וגורם להפרשת נוזלים. לא ידוע על מכשיר שמוריד מולקולות של שומן.

כמו כן הוצג מיכשור לבדיקת ה־PH הטבעי של העור, מיכשור לבדיקת השומניות בעור ופרי־מטר – מכשיר חשמלי לעשיית קילוף עור טבעי (בעזרת אבן מיוחדת), ומכשיר העתיד היחיד בשרות הקוסמטיקה, שפועל לסילוק קמטים, פצעי אקנה וקפרוז (נימים קטנים אדומים). בארה"ב ובצרפת המכשיר לא אושר לשימוש. כן הודגמו בעזרת וידאו, שני סוגים של קילופי עור על בסיס צמחי.

המעבדות הקוסמטיות הציגו את מוצריהן שהתחרו אחת בשניה בבדיית הטבעיות שלהם. מוצרים על בסיס: פפאיה, דבש, מזון בלכות, אבוקדו, שמן החוחובה, אלו ורה, פרחי הכבונג וקמומיל, מרווה (סלויה), שמן דגים המכיל ויטמינים A,D,F,E, חלב עיזים, סיבר לת שועל, שמן גבעי חיטה, שמן שקדים ואגוזים. הגדיל לעשות אותו יצרן, שהודיע שמה שטוב לתימנים, טוב לפנים של כולן ויצר קרם על בסיס של חילבה.

הכנס ננעל בתחרות איפור בנושאי עונות השנה.

חזיות לנכות: בבית הספר הגבוה לטקסטיל ואופנה "שנקר" לא מעצבים התלמידים רק בדים ובגדים לצעירים בגילם וברוחם, הם גם חושבים על הנכים. כך, על פי בקשה מפורטת של מרכז השיקום בית לוינשטיין ובתמיכתו המלאה, נערכה "בשנקר" בשנה האחרונה עבודת פיתוח דגמים מיוחדים של חזיה למשותקות וקטועות יד. בסיוע המנחה ד"ר **שרה סוגנצקי** נרתמו למשימה **צופיה גפני ושרה שגיא** ממגמת ניהול שנה ד'. הן השתמשו בדגמים שגרתיים כמו "טריומף" ו"דיוה" והכניסו בהם שינויים מיוחדים המתאימים למידת המוגבלות של הנכות, תוך שמירה על התנאים הבאים: שהחזיה תהיה עמידה בכביסה, שמגעה יהיה נעים לגוף ומראה אסתטי. הפיתוח עצמו נערך בהשתתפותן המלאה של הנכות עצמן. **(רימונה שיף)**

נימוסים והליכות

לישון בסלון

שאלה: הוזמנתי להתארח כמה ימים בבית ידידים. היות שאין להם חדר מיוחד פנוי לאורחת, הציעו לי ללון על הספה שבחדר האורחים. הודיתי והסכמתי. שאלתי: מה הן ההתנהגויות המיוחדות של אורחת שלנה בסלון?

תשובה: לא להפגין עייפות מיוחדת כל זמן שהחדר דרוש למשפחה. להתנהל היטב – איך פותחים את הספה ואיך מסדרים במצעים, כדי שתוכלי לחזור למחרת על התרגיל לבדך וכדי שתדעי איך סוגרים את הספה בבוקר והיכן מקומם של המצעים במשך היום. בהזדמנות זו – עצה לכל אורח: א) לשאול באיזו שעה תוכל להיכנס לאמבטיה, בלי שזה יפריע לאחרים. ב) מתי אוכלים ארוחת בוקר, והאם תוכל להכין אותה לעצמך לבדך (אל תשכח לרחוץ את הכלים אחריך). ג) אם באת להתארח רק מספר ימים מצומצם, אל תפרק את כל המזוודה שלך אלא אם כן הוצע לך שטח בארון. ד) בעזבך – מתנה קטנה למארחים ומכתב־תודה תם לאחר כמה ימים.

מציצים

שאלה: אני גרה בקומת קרקע באחד מרחובותיה הצוארנים של עירנו. יש עוברים שמברכים אותי בשלום כשהם רואים אותי דרך החלון. אחרים עוברים בלי להפנות את ראשם לצדי. מה יותר מנומס?

תשובה: כשעוברים ברחוב לא צריך להציץ לתוך דירותיהם של דיירי הבתים. יש לברכם בשלום רק כשהם משקיפים החוצה דרך החלון או יושבים על המרפסת, זאת אומרת, מתענייני בקהל.

שלום עכשיו

שאלה: ביומי הראשון במשרה החדשה ברכתי בשלום את כל אחד מחבריי לעבודה וגם לחצתי את ידיהם, כי זה הנוהג בארץ־מוצאי. במשך היום גיליתי, שבמשרד זה לא מקובל ללחוץ ידיים בהזדמנות כזאת, ואין חובה לברך בברכת "שלום" או "בוקר טוב". האם כך נוהג אצלנו – או רק במשרדי?

תשובה: אכן, את הידיים אין לוחצים אצלנו כשבאים לעבודה, ובכלל אין אנו ממהרים בלחיצות־יד (אולי בגלל תנאי האקלים המיוחדים שלנו) אך יש לברך לשלום את החברים־לעבודה. מי שאינו עושה זאת, חורג גם אצלנו מכללי הנימוס והאדיבות.

זכות קדימה לאשה

שאלה: אשתי ואני עמדנו לעזוב את בית המסחר. בפתחי את דלת היציאה, ראיתי במפתח גברת, שעמדה להיכנס. למי במקרים כאלה זכות קדימה?

תשובה: זכות קדימה ליוצא, אך היות שבכל המקרים זכות קדימה לאשה, היה עליך להחזיק את דלת־היציאה פתוחה, לתת לאשתך לצאת, ולתת לגברת הנכנסת בחוץ להיכנס, ורק אז לצאת בעצמך ולסגור אחריך את הדלת. במקרה של גשם שוטף – מפעילים את השכל הישר ונותנים למי שבחוץ להיכנס מהר פנימה.

חנה בבלי

עבדו על השגריר

בין הופעה במועדון העתונות של וושינגטון לביקור בבית הלבן אצל סגן נשיא ארצות הברית, **ג'ורג' בוש**, מצאו בסוף השבוע שעבר אנשי פמלייתו של ראש הממשלה, **יצחק שמיר**, זמן להכין מסיבת הפתעה לשגריר ישראל בוושינגטון **מאיר רוזן**, במלאת לו 56 שנה.

• רוזן

שמיר התגייס למשוך את רוזן לחדר צדדי, באמתלה שיש לו "נושא חשוב לדבר עליו" עם השגריר, בזמן שלסוויטה במלון "גראנד" הוכנסה עוגה ענקית עם חמישים ושש נרות.

שגריר ארצות הברית בישראל, תומאס פיקרינג ורעייתו, שולמית שמיר ורעיית השגריר, דהה רוזן, קידמו את חתן השמחה המופתע בתשואות.

ראש הממשלה מיהר להבטיח לשגריר: "העובדה שהזמנתי אותך לשיחה בכוונה מיוחדת להכין מסיבה אין פירושה שמה שאמרתי לך זה לא חשוב". ●●●

שפיטה כחאלטורה

לבעית התיקים הנערמים על המדפים בבתי המשפט בארץ וממתינים לדיון השופטים, מציע פתרון ראש לשכת עורכי הדין במחוז תל אביב, עו"ד **צבי מיתר**. בתזכיר ששלח לשר המשפטים וליועץ המשפטי לממשלה, מפרט מיתר את הצעתו המבוססת על נסיון מוצלח בקליפורניה ועיקרה: גיוס הקולגות שלו לעבודה בהתנדבות באולמות היכל המשפט.

• מיתר

"מצד אחד, יש עומס גדול של תיקים המחכים לדיון בפני השופטים. מצד שני, קיימת בעיה תקציבית במשרד המשפטים, אשר לא יכולה להביא למינויים של שופטים נוספים. נשיא בית המשפט העליון, השופט מאיר שמגר שבעצמו שיש לפעמים בעיה לקנות שהוכים לתיקים המשפטיים. אין סיכוי שהתקציבים יגדלו בזמן הקרוב".

על כן מציע מיתר: "יש למצוא פתרון שלא קשור בתקציבים נוספים. אני מציע שעורכי דין בארץ, עם ניסיונות מסויימים, למשל ותק של 10 שנים במקצוע, יתנו יום עבודה בחודש וישמשו כשופטים. אם נצליח לגייס כ־750 עורכי דין, הרי בשנים עשר חודש יתווספו למערכת השפיטה 9000 ימי שיפוט. התפוקה שלהם תעלה ב־25% את תפוקת השיפוט השנתית". ●●●

שאלה שאלתית

לאחר שד"ר **ישראל אלדד** סיים את הראיון שלו עם **שמעון פרס**, בתכנית "מוסף המוספים" ביום ו', נזכר כי שכח לשאול את פרס שאלה נוספת שהכין – ועל כן הציג לו אותה לאחר שכבר כבתה התאורה באולפן הטלוויזיה הלימודית.

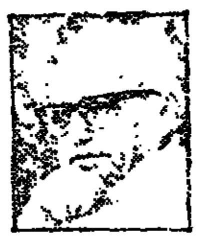

• אלדד

"לא איכפת לי", אמר אלדד לפרס. "כשר עדיין יקחו בממשלת ישראל, ואני מרדה שמוחמד מסארווה עשה עלי רושם טוב, אבל לא אוכל להבין כיצד יכולת למנות ערבי להפקיד קונסול כללי באטלנטה, כשעיקר תפקידו הוא לעודד עליה"...

השיב פרס: "אני חושב שהמינוי הזה מייצג את הציונות ההומניסטית. מסארווה אמנם לא מייצג את הציונות, אך גם זו מסבכת בציונות ואני חושב שהמינוי יביא לנו כבוד".

"והוא בוזה", הוסיף פרס בלהט. "הקונסולים הכלליים האחרים כן עסקו בעליה". ●●●

עיני חתול

עיני החתול של מי יפות יותר? שאלה טובה. **ג'ייסון קונרי**, בנו של שון קונרי האגדתי, מכוכבי הסרט "חתול במגפיים", מוכן לפרגן. עיניו של החתול "ציפס" יפות יותר. הוא ממש חתול. מתרפק גייסון בחיבה על החתול. השניים צולמו במסיבה שנערכה לרגל סיום ההסרטה. (צילמה: נאווה שמש)

סיסמה חדשה

שר הבטחון, **יצחק רבין**, היה לפני ימים אחדים אורח יחידת חיל הים שאנשיה תפסו 50 המחבלים על הספינה שהובילה אותם ללבנון.

רבין השתתף בתחקיר פעולת התפיסה שנערך עם צוות קציני היחידה וקמצע סקירה מפורטת על פעילות הבטחון הכוללת בגזרת הבטחון הימית. על התחקיר פיקד מפקד חיל הים האלוף **אברהם בן־שושן**, שהעניק לרבין את זכות המילה האחרונה.

סיכם רבין ואמר: "בדרך כלל אחרי פעולה רצוי שיהיו תוצאות ולא תירוצים". פראפרזה על סיסמה נפוצה בחיל האוויר "תוצאות ולא תירוצים". "בעבר", אמר רבין, "הסיסמה הזו תתאים גם לחיל הים". ●●●

המזל היומי שלך

דגים: (19 בפברואר – 20 במארס) **בדיקת יומרות.** אם תוכניתך מתבטלת, אל תזדרז להפעיל אחרת. בדוק את השמרות שלך מטווח מרחק ופעל לאחר הכנה מוקדמת.

סרטן: (22 ביוני – 22 ביולי) **קדימה אוכל.** מי שהיה בדיאטה חריפה מדי עלולים להתפתות להילולת הלילה. הימנע מהגזמות. השתדל לשמור על שעת מנוחה קבועה.

עקרב: (23 באוקטובר – 21 בנובמבר) **השבת אבידה.** היום תשיב למקומו חפץ אבוד. הלילה ניתן ביטוי לנטיות להפרזה. מתגבר החיפוש אחר סיפוק התאוות.

טלה: (21 במארס – 19 באפריל) **לב חפץ.** אם לא תוכל לדרוש היום את מה שלבך חפץ, אתה עלול לצאת מכליך. תוכניות חלופיות יכולות להצליח. שמור על דמה.

אריה: (23 ביולי – 22 באוגוסט) **דו־פרצופיות.** אתה מגלה היום נטיה לדו־פרצופיות. אתה מקפיד על ההופעה שלך על חשבון הזולת. אינך יכול לנהוג משוא פנים.

קשת: (22 בנובמבר – 21 בדצמבר) **תחושת אשם.** לאחר ששמרת על ריסון לזמן מסויים, יש לך נטיה לתת פורקן לרגשות מצטברים. למד להתמודד עם תחושות אשם.

שור: (20 באפריל – 20 במאי) **בעיה יומית.** תרגיש הקלה לאחר שבעיה שהתעוררה בשעות הבוקר תיפתר בסוף היום. אתה מתנדנד בחיפוש עקביות בין קטנות לפזרנות.

בתולה: (23 באוגוסט – 22 בספטמבר) **ענין מסובך.** יתכן שלא תצליח להתמודד עם בעיה ישירות לפתור היום בגלל סדירות אחרות המעסיקות אותך. בבית ענינים מסתבכים.

גדי: (22 בדצמבר – 19 בינואר) **רב פוטנציה.** אתה היחיד שנושא המוניטין יקר לו, לכן היזהר לא לסכן אותו הלילה ע"י התנהגות תמוהה ובלתי מחושבת.

תאומים: (21 במאי – 20 ביוני) **תגובה מתונה.** אם תהיה תובעני מדי, אחרים יתבעו יותר ממך. אין צורך להפריז בתגובות אם הכוונות העוינות שלך משותפות.

מאזניים: (23 בספטמבר – 22 באוקטובר) **אנרגיה במשנה.** הבטח לעצמך תוכנית חלופית למקרה שתוכניותיך ישתנו. מישהו עלול להגזים הלילה. הסוף בהתגאה אנרגיה.

דלי: (20 בינואר – 18 בפברואר) **התפייסות לילה.** אתה מתגלה קשוח במקצת כלפי אחד מחבריך, אך עם רדת החשיכה צפויה התפייסות ואף התנאה בספרים מעבר למצופה.

לוטו צריך לנחש רק 6

קטנה אבל גדולה

חנה ידור

"אני אוהבת את הסיפורים של התנ"ך. אפשר לשאוב מהם הרבה רעיונות ליצירות מוסיקליות", אומרת באדיבות של רצינות דלית פז ורשאו, מלחינה "ותיקה" בת 12, שיצירתה "בראשית", לקריינית ולתזמורת כימסטנית נבללת השבוע בסידרת הקונצרטים לנוער של התזמורת הסימפונית חיפה בניצוחו של סטנלי ספרבר.

דלית היא בתה של רות הדס, מלכת היופי לשעבר של חיפה ובוגרת האקדמיה למוסיקה בת"א וכן החוג לארכיאולוגיה והיסטוריה, שנסעה לפני שנים לתחרות יופי בניו־יורק ונישאה שם ליהודי אמריקני. את "בראשית" כתבה בגיל 9 והיצירה בוצעה בידי כמה תזמורות אמריקניות, ביניהן הפילהרמונית של ניו־יורק וכן גם הפילהרמונית הישראלית בניצוח זובין מהטה. לפני שנה וחצי היא בוצעה גם בתזמורת חיפה ובעקבות מכתבי מאזינים, שהציעו להביא את היצירה לבני־נוער, הוחלט לחדש את ביצועה, שדליד משתתפת בו כקריינית. מאז "בראשית" כתבה דלית עוד יצירה סימפונית המוקדשת לקונפליקטים בספר בראשית, כמו קין והבל, אהבת יעקב לרחל וסיפור יוסף ואחיו, וכן יצירה ששמה "רות", שהוזמנה מטעם פסטיבל הנשים שהיה אשתקד בבאר־שבע. יצירתה התזמורתית הראשונה, "סוויטת שעשועים", זכתה בתחרות למלחינים צעירים עד גיל 26...

את כל תורת הקומפוזיציה למדה דלית מתוך ספרים והאזנה, בעזרת אמה, שהיא גם מורתה לפסנתר והמהססת עדיין להפקידה בידי מורים־מלחינים, שמא ישפיעו עליה יתר מדי. דלית מעידה על עצמה, שתמונת היצירה מצטיירת בראשה והיא רושמת אותה "ישר לנקי", בלי טיוטות. הקטנה הזאת יודעת בדיוק מה היא רוצה להשמיע ולשמוע. המנצחים כולם מתייעצים איתה ומקבלים את אישורה בעת החזרות. יש הפתעות, כשהיא שומעת לראשונה את יצירתה מנוגנת בידי תזמורת? "לא, זה בדיוק כפי שאני מתארת לעצמי בשעת הכתיבה".

לדלית יש אח כבן 10, הילן, משורר ומחזאי... דלית כבר כתבה מוסיקה לאחדים משיריו והשניים הופיעו יחד בביצועם. כעת ממתינים לאופרה משותפת של שני הקטנים־הגדולים הללו.

דלית פז ורשאו

אמש בתיאטרון

מחזה כורסה

"הדבר האמיתי", תיאטרון ווטרמיל (אנגליה) ב"הבימה"

ומם סטופארד הוא מחזאי מבריק, אשף של דיאלוג שנון. אך לעיתים דומה כי הברק מכסה על הדבר האמיתי. מכל מקום, במקרה של "הדבר האמיתי", מכסה ברק זה על בנאליות. אך גם תחת מעטה של ברק לשוני, בנאליות היא בנאליות ודאי שאינה נעשית לחשובה משום כך.

זה מחזה מילולי מאוד, דברני עד להביך. אנשים בוגדים זה בזה ומחפשים אהבה זה אצל זה, אך למען האמת מדברים על אהבה, יותר משהם אוהבים. בסגנון בריטי מאופק הם אפילו משוחחים בנינוחות על יצרים, או שוקעים בדיונים על האמנות והחיים. מדברים אפילו איך צריך לכתוב לתיאטרון.

גם ההפקה של תיאטרון "ווטרמיל" עשוייה על פי המסורת הבריטית של תיאטרון הכורסה: על הבמה לא מתרחש למעשה דבר, חוץ מדיבורים עם כוס משקה ביד. בסגנון זה אין, כנראה, לבריטים מתחרים. אבל גם בביצוע המקצועי שראיתי, אני מודה שאיבדתי עד מהרה את העניין בשאלה מי עוזב את מי למען מי וכו'. הם מקצועיים לעילא, השחקנים האלה, אבל מרוב שיחות וכוסיות, אני חושש שהוחמץ כאן הדבר האמיתי: אותה אש בוערת, שבלעדיה המחזה נותר קר ומרוחק.

אליקים ירון

אמש בקולנוע

שלושה בדירה אחת

אקו פארק (פאר, תל־אביב)

יש אנשים, שחיים גם בצל־האזהר, בשוליים הבוהמיים המרופטים של הוליווד. במאי אוסטרי, **רוברט דורנהולם**, פגש בהם שם וסבר, כי ראוי שנכיר אותם ואת חלום־ההצלחה הבלתי־אפשרי שלהם. דורנהולם הוא מי שביים את קירה ניזינסקה, בתו התמהונית של רקדן־הבאלט האגדי ניזינסקי, בסרטו הראשון, "היא רוקדת לבדה".

הפעם גרר צוות אוסטרי אל החצר־האחורית של ממלכת־האשליות ההוליוודית והוסיף לו ליהוק אמריקני. אקו־פארק, כשם הסרט, הוא פרבר מפרברי לוס־אנג'לס, שידע ימים יפים יותר, כשהוליווד היתה צעירה, אם לא תמימה יותר. היום חיים שם, כמטחווי־יריקה ממלכות־הזוהר, אנשים עמלים ובוהמיינים, שמקצתם חולמים ולוחמים על פיסת־חלום לעצמם.

דורנהולם מספר על שלושה בעלי־חלומות. שלושה־בדירה־אחת. **סוזאן דיי**, לבבית ונמרצת, היא אם בלתי־נשואה לילד נבון בן שמונה, החולמת על קריירה של שחקנית ומוכנה לשלם בהשפלה על אשליית־התהילה וההתפכחות ממנה. **מייקל באואן**, בדמות דייר־משנה, הוא מהגר אוסטרי חביב, מפתח־גוף בעל־שרירים גדולים ומוח קטן. אלילו הוא בן־ארצו, השרירן המהולל ארנולד שווארצנגר. הצלע השלישית בדירת־האשליות הוא **תום האלס**, בתפקידו הראשון מאז גילם את מוצארט ב"אמדאוס". האלס הוא בעל־החלומות המופנם, שמתמסר למוזה הלילית בחיבור שירים ומנגינות, וביום מתפרנס כנער־שליחויות בהובלת פיצות לבתי הלקוחות.

דורנהלם מספר על שלושתם, מתוך הזדהות וחיבה. לעולם אינו נד להם או לועג לאשליותיהם, ואת מירדפם הפאתטי אחר החלום־הבלתי־אפשרי, הוא אינו מהסס לצבוע בגוון סנטימנטלי חמוץ־מתוק. אקו פארק, מן הסתם, לא ייזכר, אלא כקומדיה־מינורית קטנה ודלת־תקציב, שאינה משוללת חן מסויים ותמימות אנושית.

אהרון דולב

אמש במוסיקה

אפשר לצפות ליותר

התזמורת הפילהרמונית. סידרה קלאסית קלה, מס. 3, מנצח: מנדי רודן, סולן: הפסנתרן ג'פרי קאהאן.

שלוש יצירות ססגוניות, מלאות חיים וברק, "אספניה", מאת שאברייה, "אלבורדה דל־גראציוזו", מאת ראוול, ו"סימפונייטה דרום־אמריקנית" מאת מורטון גולד, הפכו אמש לחיוורות, אנמיות ואפלות. אילו היו הביצועים האלה קריאות ראשונות מן הדף, עוד היה אפשר לצפות מהפילהרמונית, ליותר טוב ממה שהוגש. התיזמור הנפלא של האלבורדה, הוא מלא דקויות וניצוצות, שנעלמו כליל. את המיקצבים הדרום אמריקנים, רומבה, טנגו, קונגה, שגולד מגיש בלבוש סימפוני, צריכים לחוש ולא לספור אותם, כמו בשיעור חשבון: רבע ועוד שמינית, הם... להיכן נעלם ההומור? הרי, ה"גראציוזו" הוא ליצן, והסימפונייטה של גולד היא קומדיה, ועירובת מצחיקה של אירוניה וסטירה.

רק ג'פרי קאהאן, בראפסודיה על נושא של פאגאניני (1934) מאת רחמנינוב (הקונצ'רטו קמיע שלו), הביא אמש ביצוע מרשים. הוא בונה את הרפסודיה – המורכבת מ־24 וואריאציות – כתהלוכה של דמויות שונות אופי, מליריות סנטימנטלית ועד לחריפות סרקסטית, בפסנתרנות וירטואוזית, מיגוון רחב של מגעים על המיקלדת, פיאנו קטיפתי ופורטה בעל עצמה ריאלית.

רות גוטמן בן צבי

עשרים שנה מלאו לבלט הישראלי ולכבוד האירוע תיערך מחר הופעת גאלה בחסות יצחק נבון, בתיאטרון ירושלים. המוזמנים יוכלו לצפות בשלוש יצירות ששימשו ציוני דרך בהיסטוריה של הלהקה: "סרנדה" – לפי כוריאוגרפיה של ג'ורג' בלנשין ומוסיקה מאת צ'ייקובסקי. יצירה זו נתרמה ע"י בלנשין ללהקה בשנת 1975. "ללא שם" של ברטה יאמפולסקי, על פי המוסיקה של מאהלר. מישדר טלוויזיה על חייו של ראול ולנברג להצלת יהודים בזמן השואה, שהוקרן בטלוויזיה הישראלית, הניע את הכוריאוגרפית להקדיש לו את הבלט. ולבסוף – "לרקוד לפי שירים", של ברטה יאמפולסקי. היצירה מבוססת על שלושה משיריו לאוטרד כהן ושני לחנים של משה ארגוב, בביצוע מתי כספי לשירו של נתן אלתרמן "שיר משמר" ולשיר "עייפתי" של עמוס אטינגר. (בתצלום: וונדי לקינג וברונו ורזינו ב"לרקוד לפי שירים")

מרתון שאנסונים צרפתיים

מכון התרבות הצרפתי עומד לקיים הגיגה מרתונית שתכליתה להרחיב את היכרותנו עם השאנסונייריים העכשוויים. מסתבר שצמח שם דור חדש של תמלילנים, מלחינים ומבצעים שסגנונם חדשני ועם זאת שומר על המסורת הצרפתית המעולה של איב מונטן וז'ילבר בקו.

ביום רביעי, ב־4 במארס החל משעה 11 בבוקר ועד חמש אחרי הצהריים, יתקיים שם יום עיון שיכלול סקירה על מבחר הזמרים הפופולריים הטובים ביותר בצרפת, משנות השישים ועד היום. יהיו הקרנות וידיאו על מסך גדול וגולת הכותרת – התמליל, המלחין והזמר **מישל ז'ונאס**, אחד הזמרים הפופולריים בצרפת היום, יבוא במיוחד לאירוע. **(חיים נגיד)**

קרן ברונפמן לתרבות

חיים נגיד

תיאטרון שכונתי בעיירות פיתוח הוא אחד הפרוייקטים שאושרו לתמיכה ע"י קרן קרב. על הקמתה של קרן זו הכריזו ביום ראשון בשבוע שעבר המיליונר צ'רלס ברונפמן.

זוהי קרן בינלאומית השואבת את שמה מראשי התיבות באנגלית של שמו והיא, לדבריו, ביטוי למחוייבותו של ברונפמן לעם היהודי, לעם בישראל ולעם בקנדה – ארץ מושבו של ברונפמן. הקרן תתמוך בפרוייקטים בתחומי התרבות והתקשורת, ביניהם שניים שכבר אושרו – תיאטרון קהילתי בעיירות פיתוח ותיאטרון החוב בשכונות. ביום שלישי שעבר (17.2.87) סייר ברונפמן ביבנה, בלוויית ראשי עיירות פיתוח כדי לבחון אפשרויות נוספות להפעלה של אמנות כמכשיר חינוכי בעיירות פיתוח.

בין המשתתפים בסיור היו שלמה בוחבוט, ראש מועצת מעלות, אלי דהלי – ראש עיריית דימונה, אמיר פרץ – ראש מועצת שדרות, פרוספר עזרן – ראש עיריית קרית שמונה, יעקב שיין – מנהל תיאטרון נווה צדק.

את הסיור ליוו יוסי פרופסו מנכ"ל "אמנות לעם" וגילה אלמגור. אחרי ביקור בסרנה לאמנות של יבנה הוא נפגש עם אנשי נווה צדק, חזו בהופעת להקה מקומית במרכז הספורט ועוד. ברונפמן הקצה לקרן 3.5 מליון דולר והוא מעוניין לקבל הצעות בשני תחומים מרכזיים: יחסי ישראל יהדות התפוצות, ואיתור פתרונות לבעיית היוצרות קריטוב בחברה הישראלית.

את ההצעות יש להפנות בכתב לנציגת הקרן – ד"ר גיטה אביעד רח' מרקוס 1 ירושלים.

קצת אחרת

"מוסיקה ישראלית אחרת" – זו כותרתו של הקונצרט שיהיה הערב בספריה המרכזית למוסיקה ולמחול ברח' ביאליק בתל־אביב (כניסה חופשית). זהו קונצרט שלישי בסידרה שיזמו המלחינים **דרור אלימלך ויוסי פלס** ויבואו בו לידי ביטוי המגמות המוסיקליות שציינו את הקונצרטים הקודמים, כדברי המארגנים: "נטיה לצמצום ותמציתיות, עוצמה אקספרסיווית והתרכזות במימד הרוחני־קונספטואלי של היצירה, תוך הינזרות ממחוות מוחצנות ואקדמיזם לשמו. בגישתם של חלק מן המשתתפים ניכרת גישה אינטואיטיווית־חופשית לחומר המוסיקלי. התוכנית תכלול יצירות מאת: אבל ארליך, אריק שפירא, עודד אסף, יוסי פלס ודרור אלימלך.

עוד רובינשטיין

התגיגות לציון מאה להולדתו של הפסנתרן ארתור רובינשטיין נמשכות: מחר יתקיים קונצרט חגיגי לזכרו של האמן הדגול באודיטוריום החדש לאמנויות הבמה ע"ש בנימין דוהל בשכונת התקווה תל־אביב. בקונצרט, שייחד ליצירות בטהובן, ישתתפו תזמורת הקמפוס שליד עיריית תל־אביב בניצוחו של **סם זבה** ושני פסנתרנים צעירים: **אוהד בן־ארי ושלומי שם־טוב**. קונצרט זה מאורגן מטעם "אגודת ארתור רובינשטיין הבילאומית למוסיקה", תזמורת הקמפוס והמרכז הקהילתי "בית דניאל" בתל־אביב וכל ההכנסות ממנו קודש לקרן המילגות של אגודת ארתור רובינשטיין לעידוד כשרונות צעירים. **(חנה ידור)**

אסתר ברזל לא תשדר

אילנה באום

אסתר ברזל, מי שהיתה במשך שנים מנהלת תכניות תעודה ב"קול ישראל" לא תורשה יותר לשדר.

את תוכניתה "מקום באמצע", המשודרת אחת לשבוע בימי שלישי, יגיש הקריין אבי בן־יחזקאל. על עונש זה החליט מנהל חטיבת האומר ברדיו יצחק אלון, בעקבות התבטאותה של ברזל נגד פסיקתו של הרב דוד גרוסמן ממגדל העמק.

"מקום באמצע" הוא מגזין העוסק בבעיות שונות של בני שלושים־ארבעים. לטענת אלון תוכנית זו אינה מסגרת להבעת דעה אישית בנושא כמו זה של הרב גרוסמן: "מיקרופון אינו מכשיר בו כל איש רדיו יכול לומר מה שהוא רוצה, ובוודאי שלא באופן תר־צדדי", טוען אלון.

לפני שבועות אחדים נגזפה ברזל יחד עם אורה תמרי ומירה הלפרין על־ידי מנכ"ל רשות השידור בשל סיבה דומה: ברזל הזמינה את המאזינים להביע את דעתם על כך שמנהל החטיבה החליט להפסיק את שידורו של המגזין "מפגשים".

טעות ב־לין

בכתבתו של חיים נגיד במדור זה (19.2.87) נכתב בטעות כי בתו של ח"כ אוריאל לין היא חברת המועצה לביקורת סרטים ומחזות. אורנה לין היא בתו של ח"כ אמנון לין.

הבימה התיאטרון הלאומי — מירלה אפרת; ביבוף; איינשטיין; הדוד וניה
הקאמרי התיאטרון של תל־אביב — אהבה מאוחרת; אני לא רפפורט; הנשף של אמא מאכזרי; התיאולוג האחרון; מולייר
התיאטרון העירוני חיפה — אני לא רפפורט; פמיה להצגות; זוג פתוח; מדינת גלרון
תיאטרון באר־שבע — מקהלת איזהסכמה; הספר מסביליה; זוג פתוח; אותו ואת בנו

הבימה התיאטרון הלאומי הבימה
בבתא
לקהל המנויים
כל הכרטיסים לפברואר מרץ אזלו
החלה המכירה להצגות באפריל
חול המועד פסח בתאריכים: 14.4—20.4 מידי ערב בשעה 20.30
"בבתא – הדרמה הישראלית שהיתה חסרה לנו... בגילום מקסים של יונה אליאן" (שרית פוקס "מעריב")
כרטיסים בקופת התיאטרון בין השעות 10.30—13.00, 17.30—20.30. בימי ו': 10.30—13.30 טל. 296071.

סמאש 2" להיטים לוהטים!
סמאש 2" חגיגה של להיטים!
סמאש 2" שגעון של תקליט!
★ ★ ★ הד־ארצי ★ ★ ★

קופת־חולים הכללית
מחלקת הנכסים
הזמנה להציע הצעות
ניתנת בזאת ארכה עד 6.3.87
בדבר קבלת הצעות לרכישת נכס במקרקעין הנמצא בחיפה, שדרות סיני, גוש 10781 חלקה 79, בשטח קרקע של 4,126 מ"ר.

תיאטרון בידור מוסיקה
שמואל עצמון בהצגה "הקונטרבס"
הגשש החיוור
פדריקו גרסייה לורקה "חאש אחר הצהריים"
פרסום בלקין

התזמורת הפילהרמונית הישראלית 50
קונצרט למנויים מס' 3 — מנדי רודן מנצח; ג'פרי קאהאן פסנתרן; בתוכנית מיצירות: אבני, ברטוק וצ'ייקובסקי. חיפה, אודיטוריום חיפה. 8.30 בערב. סדרה ד' הערב – 22.2.87
קונצרט למנויים מס' 6 — מנדי רודן מנצח; ג'פרי קאהאן פסנתרן; בתוכנית מיצירות: אבני, ברטוק וצ'ייקובסקי. תל־אביב, היכל התרבות. 8.30 בערב. סדרה ה': יום ב', 23.2.87
קונצרט למנויים מס' 7 — קורט מאזור מנצח; אלכסנדר טורדזה פסנתרן; בתכנית: פרוקופייב: סימפוניה קלסית; ליסט: קונצ'רטו לפסנתר מס' 2; בטהובן: סימפוניה מס' 5. תל־אביב, היכל התרבות 8.30 בערב. סדרה א': יום ד', 25.2.87
קונצרט למנויים מס' 6 — קורט מאזור מנצח; אלכסנדר טורדזה פסנתרן; בתכנית מיצירות: פרוקופייב, ליסט ובטהובן. חיפה, אודיטוריום חיפה. 8.30 בערב. סדרה ג': יום ה', 26.2.87
קונצרט למנויים מס' 6 — קורט מאזור מנצח; אלכסנדר טורדזה פסנתרן; בתכנית מיצירות: פרוקופייב, ליסט ובטהובן. תל־אביב, היכל התרבות. 8.30 בערב. סדרה ב': מוצ"ש, 28.2.87; סדרה ג': יום א', 1.3.87
פילוקלסיקה קונצרט מס' 3 — קורט מאזור מנצח; אריה ורדי פסנתרן; קנת קוקס הצ'לן; בתכנית מיצירות היידן: סימפוניה מס' 85; קונצ'רטו לפסנתר ברה מאז'ור; קונצ'רטו לצ'לו ברה מאז'ור; סימפוניה מס' 94. תל־אביב, היכל התרבות. יום ב', 2.3.87, 8.30 בערב
נמשכת הרשמת מנויים חדשים לעונת הקונצרטים 1987/88 בתל־אביב. שעות 10.00—13.00, טלפון 03-295095

התזמורת הקאמרית הישראלית
מנהל מוסיקלי: יואב תלמי
הנדל: האורטוריה "שלמה"
ג'והן אלדיס מנצח
ג'ני מילר, מצו־סופרן, לורנה אנדרסון, סופרן, דרבין וייל־קסוסיה, סופרן, איילת אמיתי, סופרן, אדריאן טומפסון, טנור
מקהלת גלב (אנגליה)
תל־אביב, היכל התרבות: יום ה' 26.2.87 – 20.30
תיאטרון ירושלים: יום ג' 24.2.87 – 20.30
אודיטוריום חיפה: יום ד' 25.2.87 – 20.30
נמשכת המכירה ל"פסטיבל אמדיאוס – אביב" ול"מקהלת נערי וינה"

הסינפונייטה הישראלית באר־שבע
מנהל מוסיקלי: מנדי רודן
מנצח: אורי סגל
סופרן: לילי טונה
בס: ליאונרד מרוז (פולין)
מוסורגסקי: סימפוניה מס' 14 לסופרן, בס ותזמורת קאמרית; מוצרט: סימפוניה מס' 35 ברה מז'ור
תל־אביב, מוזיאון תל־אביב 28.2.87; ירושלים, תיאטרון ירושלים 3.3.87; באר־שבע, אולם "קרן" 26.2.87, 2.3.87
כרטיסים בקופות האולמות.

هكذا من الاصل

לוח מעריב

לך על בטוח

המשרד הראשי: בית מעריב, רחוב קרליבך 2, תל־אביב מיקוד 132 67. טלפון ישיר למסירת מודעות: 03-251333 (רב קווי). מחיר מודעת מינימום (8 מילים): 59 ש"ח. כל מילה נוספת: 8 ש"ח (המחירים כוללים מ.ע.מ). מחיר אחיד לכל ימי השבוע (כולל ערב שבת וחג)

בשיתוף עם THE JERUSALEM POST

קוטג'ים במבצע!

בגיוות שומרון באריאל בסביוני לוד מ־75,000 ש"ח

הקבלן אדלר בונה דירות!!!

דירות נופש

להשכרה ביולי 87 בריביירה הצרפתית (אנטיב)

החלפת דירות

תל־אביב

4 חדרים ויותר

פרויקט "לב־רוטשילד" דירות פאר אחרונות בבנין יחודי

הובלות פיקדילי במחירי מבצע!!!

בנתניה קוטג' במחיר דירה

בפנטהאוזים דירות גג

בנוה אביבים פנטהאוז יוקרתי 200 מ"ר

בתי עסק משקים

עבודות בניה

לתשומת לב המפרסמים בלוח מעריב

הנהלת מעריב

דדי הובלות

החברה מס 1 בהעברת דירות

03-216297/8 קרליבך 10, ת"א

אנגלו סכסון

החברה המובילה בנכסי דלא ניידי

מכירה והשכרה דירות וילות מבני תעשיה חנויות משרדים עסקים מגרשים

פנה למומחים אנגלו סכסון הירקון 167 ת"א 03-286181

"בם" ביקורת מבנים

"שיש"

★ למטבח ★ לאמבטיה

שיש יצוק ביחידה עם ★ הכיור!

משפחה מאוד מסודרת!!

ובסידרים לבנמין 26 ת"א טל' 03-611194/5

וילה ספוארת!!!

בביזימיה וילה דו־משפחתית בבניה 3½ חדרים אפשרות להגדלה ל־5

דירות

1000

"חיובית" החבנה למתוך שבועיין בתנאים סעולים

אנגלו־סכסון

סביון רמת אפעל נוה מונסון תל־השומר קרית אונו קיראון רמת אילן גבעת סביון

03-347281, 03-341333

לך על בטוח | לוח מעריב | נדל"ן

מטבחי ג'אר
פתוח במוצ"א
★ מבצעים
03-867868

6 חדרים + ס. מפוארת מאד, נוף לפארק הירקון. "מקסמ" 03-453080 (22252)

בהרצליה, בצפון, 4 או 3 בארלוזורוב. יפהפיה 03-663165-7 (23760)

4 בקריית כיכר המדינה, קומה ד, סגר לית, חניה. 03-269037 (23881)

ליד הבימה (גרוזנברג), 4½, ק"ב, 120 מ"ר 03-722258 (25374)

ברחוב מנדלי, ק"ד, דירה מפוארת + מלפון. 03-473444 67,000 (26504)

ע"י הבימה בבנין, דירת פאר, 3 + ג, סגלית, חניה. 03-5566330 (22435)

3-3½ חדרים
1550

3½, ק"ע, סגלית, חדר ארונות, מטבח כפרי, אמבטיה מיוחדת, רחוב בזל. 03-5462024 (5852)

בצפון ת"א, 3, בקומה אמצעית, לגד ות. "מגר". 03-450270 (16929)

בגבעתיים, ריק. 3 שקעות. 03-234537 03-219188 (20323)

בצפון, 3½, ק"ג + נוף מרהיב ל"ים, "אחוזה" 03-232511 (20632)

3½ ביד אליהו
ברח' מורדי הגטאות 31
חברת נורא ובצרון
דרך פתח-תקוה 105 תל-אביב מלפון: 03-210798
(22178)

בצפון, 3 שקעים, פינתית, ק"ב בני פור לית. 03-233602 (23576)

בהרצליה, בצפון, סטודיו + מלפון, אפשרות ל-2½. 03-663165-7 (23758)

דירה 3, בסביבות התחנה המרכזית + מלפון, 32,000 דולר. 03-377602 (24254)

בצפון 3 חדרים, ק"א, ע"ע, רק ובטוח. 03-249357 (26725)

3, פרטר, גבוהה, חניה לפארק, בכי ךן. "מסר". 03-450270 (26922)

בסביבות סורת 3, ק"ג, שקטה. "מסר". 03-450270 03-451319 (3958)

ע"י כיכר המדינה, שקט, 3½, ק"ג (בכ"י) 115,000. "מקסם את מטקסמ" 03-218012 (6350)

ע"י ברעוזן 3 שקטה, לוקסוס מלא, קרקע + 2 אמבטיות (82,000) 03-237063 03-241878 (7212)

בן יהודה 3 עם ק"ג + סגלית מיידי. (7766)

בצפון השקטה 3, מפוארת, ק"ב. 86,000 "מוניסן" 03-5461565 03-5460515 (7915)

בהרצליה, משקפה + סגלית, 42,000, באזור צבר. 03-393546 (8003)

בצפון תל-אביב ליד כיכר המדינה 3 ק"ד + סגלית + הסקה. 03-253515 (8040)

בצפון 22 לידות, 3 חדרים בסוידור מלפוני, 24 שעות ביממה. 03-428224 (8210)

בצפון 3½ (120 מ"ר), חניה + מקום לאורח. (9612)

כיכר, בחתונות, 3½, ההדר, ק"ב + מלפון. 03-5566855 (10553)

בצפון, חנה ק"ב + חניה, 73,000. 03-286222 (10771)

בצפון, 3 ק"ג + מלפון + דוד"ש. 03-423098 03-458112 (11016)

בכיכר המדינה, 3 ק"ב, פנוי מיידית. 110,000. "הצבי" 266731 (11209)

בצפון, 3½ + סגלית + חניה. (11214)

בלטון, ליד כיכר המדינה, 3 חדרים, מלפון. 03-260015 (13420)

3 חדרים גדולה, מטופחת, קומה קד קם + חדר + מרפסת. 03-334018 (13648)

בצפון 3 חזיתית וסטודיו, 3 כיוונים. "הגיד" 03-446691 03-451939 (14585)

בטולי דיזנגוף המפואר, חדר מס' דירת 3, 4 חדרים בלעדית. "סלאמה" 03-295303 (14643)

בצפון 3 + מרפסות + דוד"ש, משופצת, ק"ב. 03-230117 03-245273 (15097)

בוטום צלנוקט 3, ק"ב, 45,000. "אינוור ישראל" 03-294141 (15167)

ברמת צין, 2½, ק"א, לחזית. מסודר, מפותח, אינווסט-ישראל. 03-294141 (15179)

3 בוד יצחק שדה, ק"ד, בבוד ההר. 03-213019 (15639)

"שאול המלך" במגדלי הדר-המלך, 3 חדרים + חניה. 03-247191 (16030)

בבלי - 3½ גדולה + השקעות, ק"ב, 128,000 03-421967 (16149)

ע"י הוריה, הסעות 3 אחים, סגלית + חניה. 03-232410 (16374)

בפרויקט ארבאראות, 3, ק"ב, מסודרת, 86,000. "נקודף" 03-242192 (16713)

בצפון היפה, 3 הרצויה המוצק, סגלית + מרפסת לחזית. 03-5462734 (17249)

בהרצליה, 3, ליד הבימה 3, ק"ב, סטודיו. 03-219548 (17718)

בהרצליה 69,000, בבלי, 3 ימים. 03-297981 (17756)

בצפון הקריה 3, גבוהה, חניה מסיבות, לניה. 03-256853 (23303)

דירה 3 חדרים, רחוב קקיש 18, בלוק 3 דירה 19, גם אם בלי ריהוט. 03-470777 (23929)

"שאול המלך" במגדלי הדר המלך דירה 3, ליד הים, חדישה, מטופחת. 03-247191 (25433)

"שאול המלך" במגדלי הדר המלך במגדל הדר-המלך, 3, ק"א, ק"ג, פנוי, חניה. 03-247191 (25451)

"שאול המלך" במגדלי הדר המלך בנוף, 3 חניה, ק"ב, יפיפיה + מרפסות. 03-247191 (25457)

3 + פ"א, ע"ע, סגורה מרכזית, רחוב טברי. 03-395329 (25549)

באבן גבירול/מיריה 3 ק"ג, חניה, 65,000 "אחוף" 03-230841 (25642)

ברמת-אביב, גבוהה, 3 חדרים ק"ב, סגלית + חניה, 3 כ"א, משופצת מאוד יפיפיה. 03-391461 (25654)

3½ מול הים (חוף פרישמן), 95,000 דולר. 03-221325 (26235)

בכל ת"א, 3 אמבטיות, שקטה, לחזית, 03-450270 "מסר" (26821)

בהרצליה 3, (130 מ"ר), משופצת, ק"ב, פרטית, "ת.ר.ד" 03-440467 (26934)

בלוק 3, ק"ב, בדרום 3½ ויל-ה, 75 מ"ר + חניה. 03-485945 (15941)

3.5 בערים 5, דירות, בצבורה. 03-823219 052-555083 (13530)

"שופפו"
לשמיפה
הגיינית

מוליך לבירה, ת.ב.פ. בורס יצחק שדה 20 ת"א 03-379037
(22523)

אולמי
היכל
הפאר
המחודשים

אך ורק
גלאט
כשר

עד 1200 מקומות
מוד קייטרינג
גם בסלונות של
5 סבבים
03-3383812
אוטובוסים
9, 11, 40, 51, 54, 60, 63
(26835)

תודה!
לגב' מנהלת
"אנגלו-סכסון"
מעוז אביב

בכיכר המדינה, מפוארת 4 חדרים, פנוי מיידי. "הצבי" 03-266731 (10844)

בן יהודה, צמוד לים, מול הלטון, 140 + 180 מ"ר. בלעדי ל"נווה". 03-416292 (11117)

בצפון השקטה 4 מטופחת + סגלית + חניה לחזית. "מוניסן" 03-5461565 03-5460515 (11312)

דירה 4 חדרים מרוהטת, 130 מ"ר, ע"ע, דיזנגוף 34, 130,000 דולר. 03-251593 (11438)

בצפון השקט, 4½, גבוהה, סגלית, השקעות, "קילשטיין". 03-455199 (12800)

קרוב לים 4 שקים, חניה, "ריאל". 03-245032 03-233088 (14593)

במגדל דיזנגוף, המפוארות מכל הדירות, אבל אצלינו ישנן. "שחר" 03-295303 (14663)

4 + חצר, ליד דיזנגוף, שקט, חניה, "אגלו סכסון". 03-286181 (15275)

4, ליד כיכר המדינה, ק"ד, סגלית + חניה, "אגלו סכסון". 03-286181 (15304)

4 בהרצליה ברחוב סוקולוב, ק"א, 03-7526947 (15445)

בכיכר המדינה מפואר 5 + חדרים + מחסן, 250,000. 03-456573 (15525)

פנטהאוז, 180 מ"ר, יפהפיה, בבבלי-די זנגוף. 128,000. 03-229090 (15991)

במגדלי הדר-המלך, דירות 3-4-5 מפוארות, "ביתי ארוך" "גיטל" 03-424697 03-424584 (20422)

בצפון, 175 מ"ר, ליף, נקשאות פנטהאוז, 200 מ"ר, גג + נוף, "נקודף" 03-242192 (20605)

ליד הבריכה, 4, 150 מ"ר + סגלית, ברמת. 03-217649 (21641)

בוטן, 2 דירות, 4 ו-5, סגלית + חניה. 03-217649 (21652)

בצפון הקריה, 4 פינתית יפהפיה, דירה בקומה, לוקסוס, סגלית, חניה, בהרצליה. 03-451131 (21786)

בבבלי-המדינה, 4½, חזית, 112,000 דולר. "מקסם" 03-453080 (18626)

בטרקין, 3, חניה, ק"ב, 85,000. "קוראן/אחורקאופטופל" 03-286222 (18660)

בעתיד קד, ק"ד, דו"ש, צד של שמש. 057-958801 (18819)

בכרסנבאום ק"א, בבלי, מגם שיפוץ, 80,000, שקטה. 03-458823 (19230)

3 + 2 לכל מפתח, מרפסה 130 מ"ר. 03-296215 (19613)

3½, יפהפיה, תרפה, ק"א + ד"ש, ליד שקף-הבריכה. 03-262613 (19660)

בצפון כרבינצ'ה 3 משופצת, בזוג של, ק"ב, חניה. 03-733828 (20007)

בהרצליה, צמוד שקט 3 גדולים, ק"ב, מלפון. 03-241456 (20087)

"שאול המלך" במגדלי הדר-המלך מצפה בהרמונה, דירה דו-משפחתית, 3½ חדרים, שרותים כפולים, יפהפיה, בר הב נכרה. 03-247191 (23448)

בצפון השקט 3 + ½, פינתי, גבוה, "ריאל". 03-233088 (20461)

"שאול המלך" במגדלי הדר המלך, יפה, מרוהטת ומושקעת בהרמונה מוכר. (21983)

בתחייה, 3, ק"ג, סטודיו, 45,000 דולר, בוטר. 03-304869 (22403)

בצפון, ברבינזון, 3, חניה, סטודיו מאוד "מרבוטוס". 03-441484 (22749)

3½ בדירה משוקצת, ליד ביה"ח "איכילוב". 03-253529 (23046)

מודעפון 38-38-38, שירות, לקבלת מודעה בטלפון, ללא טורח בכרטיסי אשראי, ויזה, ישראכרט ודיינרס, מודעפון 24 שעות ביממה. 03-38-38-38 (23221)

3 חדרים, סטודיו קומפלט, ק"ב, פר חית. 03-391779 (17961)

ע"י הבימה 3 מרוהטת ע"ש, שקט, מיידי, "מוניסן" 03-5460515 03-5461565 (18601)

ליד העירייה 3, ק"ב, 115 מ"ר, 110,000. "אחוזה" 03-232511 (18624)

ברוקלין, פיני, 3 גדולים, יפהפיה + השקעות, להתקשר: 03-614057 (15989)

בצפון 3 גדולים, ק"א, חניה, 107,000 דולר. 03-425291 03-426376 (8164)

3 חדרים גדולים ויפים, ברמה, קומה שניה (בכ"י). 03-285774 "ברוד מל"ן" (14726)

באזור הטוטר, 3 + סגלית, ליד העירייה, בכ"י. 03-236125 03-245023 (12795)

2-2½ חדרים
1400

בהרצליה קרוב לדיזנגוף, 2 שקים לחדרים/סטודיו. 03-219548 (7431)

2, ברמה, שרפית ושקטה, ק"ב, בני סגלית, אוגל סכסון 03-286181 (7821)

2 + הול + מלפון, ק"ב, לרופא ליד כיכר דיזנגוף. 03-284652 (11075)

2 + הול + מלפון + תוספות, ק"ב, דרך השלום 87. 03-995095 (12865)

ברחוב בצלאל 2, ק"ג, לחזית, "מסר". 03-451319 59,000 (16883)

בצפון 2 - 2½ + סגלית, מיידי. 03-234537 03-219188 (19423)

בצפון השקט 2½, מרפסת + סגלית + חניה, חזית, "מוניסן". 03-5461565 03-5460515 (20397)

דירות 2½
ברח' לה גרדיה 23
חברת נורא ובצרון
דרך פתח-תקוה 105 תל-אביב מלפון: 03-210798
(22180)

ביפו, 2½, סטודיו, בהרמונה, ק"ג, בכ"י. 03-820179 בוטר. (23870)

בצפון בהלטון, 2½ גדולים וסי סודים, ק"ב, 182,000, "מקסם את מקסמ" 03-218911 (25750)

הבימה, 2, ק"ג, יפה, מרוהטת, מיזוג. "הבימה" 287776 (3605)

בצפון השקט 2½ ק"ב, מטופחת ומשופצת. 03-236667 70,000 (5806)

2, בבורוכוב, ק"ב, שרפית ושקטה. 56,000 דולר, "אריאל" 03-232410 (5991)

בצפון 2 חדרים וסטודיו, ק"א + מלפון - בהרמונה. 03-259905 (6275)

בשרונה 2½ גדולים + מרפסות, ק"א, חניה, "מקסם את מקסמ" 03-218012 (6358)

בכבל 2½ ק"ד סטודיו 62,000. 03-241878 03-237063 (7092)

בצפון 82 דירות, 2 חדרים ו-2½, בסידור מלפוני, 24 שעות ביממה. 03-428658 (7167)

2 + הול + מרפסת + מלפון, ק"א, ע"י מרינה תל אביב. 052-540651 (7826)

בצפון השקטה 2 משופצת, פרטר, "הדר" 03-440469 (8006)

בצפון תל-אביב, מול בית ההגר המרכז 2½. 03-426094 (8181)

בצפון השקט 2 + ג, במיטות אחד, 100 מ"ר. "מוניסן" 03-5461565 03-5460515 (8236)

בצפון השקט 2, מטופחת, ק"ב, חניה + ריהוט, מיידי, "מוניסן" 03-5460515 03-5461565 (9406)

שקט, ע"י העירייה 2, גדולה, ק"ב + מרפסות, מטופחת, "מוניסן" 03-5460515 03-5461565 (9972)

46,000 - קרוב לטורדה בקריית, בוד מילרוולא, 2, המוזה (קרקע). 03-295308 (11002)

בהרמונה בהקיס 2½ ק"ג לפני פינוי, "הצבי" 266731 (11296)

ליד העירייה 2, יפה ק"ב, מטופח ומרוהטת. 03-5462734 (11952)

בתחייה, 2 חדרים, ק"ג + סגלית + דו"ש, סטודיו. 03-217062 (13469)

ליד העירייה 2 הול + מלפון, ק"ב, ע"ע בנוסף חדר 17 מ"ר בגג הבניין. 239794 (14161)

בצפון השקט, דירה 30 עם + 50 מ"ר. 03-219188 03-7520297 54,000 (14321)

במגדל דיזנגוף המפואר חדר מס' פר דירות 2½ חדרים בלעדית, "שחר" 03-295303 (14653)

חינוך "קרוב" מציע 2 חדרים מול עמוד לים, שקטה חזית + סגורים + ארד גן קד (ע"י מגדל הבימה) דירת 2 בסודות קרקע (ע"י הבימה) קרקע סטודיו, מפוחות בטוחה. 03-285774 (14688)

בלב תל-אביב, דירה יפיפיה, 2, ק"ב. 03-285006 בוטר. (14744)

2½, חצי קומה לחזית, בסגרה. 03-260963 03-230430 71,000 (15886)

ליד העירייה, 2½, ק"א, אפשרות לה שכרה. 03-260637 בוטר. (15414)

בצפון היפה 2 + מרפסות, ק"ב, שקט. 03-442347 (15690)

בהרצליה, 2 + מרפסות, סטודיו, "מונופור" 03-244452 בוטר. (15711)

בשרון, 2½, בחד 3, ק"ג, חניה, 4 כיוונים, בכ"י. (16344) 03-219547

1-1½ חדרים
1450

ע"י שוק התקווה, 1 + הול, ק"ב, מ"ר 32,500. 03-233001 (8046)

דירות 1-1½ חדרים
ביד אליהו
ברח' שד' החיל
ומורדי הגטאות
חברת נורא ובצרון, דרך פתח-תקוה 150 תל-אביב. מלפון: 03-210798
(22162)

בסבים, דירת חדר שקטה, ההדרת, פר סל. "מסיס" 03-442376 (3969)

מביבה בן סרוק 1½ ע"ע, ק"ב, 51,000 03-230430 03-260963 (4031)

ביהודה המכבי 1 חדר + חצי, ק"ב, "ריאל" 03-245032 03-233088 (5970)

חינוך להסוכי 1½ גדולה בצפון השקט, בהרמונה 03-296215 (7074)

בצפון השקט (שרונה הבלוטה) חדר מצוין, לא רחוק. 03-256853 (8020)

בצפון השקט 1½ (2-ל), ק"ב, סטודיו, "מאוף". 03-449614 (15558)

בסביבות רבינוב, 1½, משופחת, ק"ב. 03-233001 49,000 (16496)

1½, ק"ק, חזית, ביהודה, 37,000 03-230430 03-260963 (17770)

חדר סטודיו, ק"ב, קרסון גדולים, תל אביב. 865105 לא בוטר. (18735)

דירות חדר בכי מלפון, ק"ק, ליד הים, 25,000 דולר. 052-550502 (24233)

דירות בשכר חודשי
1500

3 + מלפון, 2 + מלפון + 1½ + מלפון, "חוף הבימה" 03-293528 (15891)

2 + מלפון (אפשרות ל-3), מרוהטת חלקית. 03-663165 03-663167 (19857)

3, ק"ה, הירקון - טלפון מלכים, רק מלפון. 03-230867 300 (20059)

בתל-אביב/מול ליד היכל התרבות 3 חדרים, 03-324056 "בית" (7527)

בצפון, 3, מרוהטת, סגלית, חניה, מר ח"ן. 03-444375 03-5460503 (10671)

מבחר דירות להשכרה בתל-אביב ללא דמי תיווך. 03-280197 (10991)

שותף שותפי ל-5 חדרים בקבלן תל אביב. 03-263893 03-354844 (11304)

בצפון 3½ מרוהטת 450, ובדור עבור 4 ריקה 650, בלבד. 03-226132 (15254)

4, מוסר מפוארת למשפחה עם ירי שות גבוהה, "קוראן אינטרקונטינטל" 03-286222 (15799)

2, לסטודנטים/מוסד, באבן גבירול, ק"א, רצף טבעות. 03-253536 (16249)

בצפון 4 מרוהטת חלקית + סגלית. 03-453394 500 (16387)

פנטהאוז 3½ + חניה + שרותים כפולים, 800, "קוראן אינטרקונטינטל" 03-286222 (18681)

3½ ליד הים, חניה, שקט, 525, "קוראן אינטרקונטינטל" 03-286222 (18857)

בתל-אביב ע"י שכון סוכי, 2½, ק"ב, מרוהטת. 03-5050302 (19401)

משפחה שותה דובמינקי פינת בזיון, מלפון. 03-5462681 (20029)

2½ מתאים לסטודנטים (גם כי סטודים) 03-229388 (20226)

ליד העירייה, 2, יפיפיה, "קדם ובטוח", להתקשר מ-1.2.87 03-249785 (20466)

מעוניין צמודות לבנייה ב"ק חדרים בצפון, ריהוט חלקי. 03-266432 (21903)

בסוה, 3, מרוהטת + מלפון, 450 דל. "מר-שכטר" 03-441484 (22715)

שד' יד מלון הלטון 3 חדרים גדולים + מלפון. 03-411239 (22756)

חיפוש דירות להשכרה מ-400 דולר, בסרים ובצפון תל-אביב. דיזנגוף 75 03-295611 (22881)

בצפון הקריה 5 + מרפסות + חניה, 700 דולר. 02-531517 (23296)

בבבל ובסמים - תל-אביב 4 + מלפון + שרותים כפולים + סגלית + חניה. "ריהוט ארוך" 03-256183 (23527)

בצפון חדר + מרוהטת משופצת, ללא ריהוט, 100 דולר. 03-624265 (23723)

מ"ר, 3, ברחוב מרתים, להתקשר מר שרבבט, 03-394328 (24074)

בסרוכצרליכים 4 חדרים + מלפון, משוקפת, ק"ב. 03-470267 03-444574 (24515)

בבבל, 5 גדולה, מפוארת, גבוהה, שרותים כפולים, חניה מקורה. 03-447777 (12805)

בטירוטן (ישעב) 4 + חצי, מטבח כפרי, חניה, 120 מ"ר, שרותים כפולים, סוכה. 115,000 03-471406 (12809)

בתל-אביבים, 4½ גבוהה וסטודיו, חניה, נוף, לרציניים, "יעקף" 03-426293/4/5/6/7 (12857)

באפקה, 5, שקעים וגדולים, 145 מ"ר, בלעדי ל"פאק ובטוח" מל"ן 03-424141 (13969)

בתל-אביבים, 5, מפוארת + שקיה + השקעות, לרצינים. 03-421967 (14270)

בצירון הן סמטר הדרן 4, גדולים, ע"ע + חניה, "משקף" 03-746119 (14397)

בגני אביבים, 5 מפוארים, השקעות מרובות, "אביבים" 03-425042 מל"ן. (14404)

4½ חדרים, לוקסוס, דו-מקומית, נוף יפה. 03-264813 (14969)

בתל-אביב 4 מרוהטת, גבוהה, נוף מכ לים, "יעקף" 03-426293/4/5/6/7 (15043)

כבי צהלה, 4, ק"א + סגלית + הסקה + תוספות. 03-483448 (15228)

4, בגדרון (130 מ"ר), בבית דולב + יפהפיה גבוהה ומשקעות + חדר ארונות. 03-423954 426626 (15334)

בתכנית ל', 4, חדש לבורסה, ע"ע, 120,000 דולר, "אגלו סכסון" 03-422190 03-424310 (15517)

5, בדור גבוה מאד נוף פנוראמי, לשון משקעות. 03-423954 (16163)

4 חדרים, בתל-אביב, ק"ג + הסקה + סגלית. 03-287356 03-493547 (16283)

ברמת השרון 4 ק"א, שקט, מטופח, 110,000. "ניתוך" 052-84839 (16646)

בתל-אביב 4, 120 מ"ר, סטודיו ושקעה, ק"ג. "רדמיבר" 03-421977 03-429799 (17199)

ברוקטון, 5, מפוארת ושרותה, בלעדי ל"יעקף". 03-426293/4/5/6/7 (17781)

בתל-אביב ב', 5, גבוהה, נוף לים, מר שקעות. בלעדי ל"יעקף". 03-426293/4/5/6/7 (17786)

לרציניים ברמת אביב ב' מפוארת 160 מ"ר, גבוהה, מל גבעתי. 03-453394 (18672)

בהרצליה בתכנית ל', בכ"י אפר טל, 4, 150 מ"ר, גבוהה, מיידי. "רודד" 03-421977 (18773)

במגדלי אביבים, 5, מפוארת, שקיה + השקעות, "אקוי". 03-442347 03-5464970 (19674)

בתכנית ל', בכ"י מס 4, שקטה מגד הת, בלעדית ל"רדמיבר" 03-429799 (19793)

5, שרותים כפולים + ג'אקוזי + מטבח אמריקאי + סגלית + חניה ב-150 מ"ר. 03-442852 (19861)

בתל-אביב, 4 חדרים, ק"ב, סטודיו, "הגיד" 03-449961 03-451939 (20213)

בבבלי (דרך חיפה) 4 + מרפסות + קיה, ק"ג + סגלית. 03-454158 (20480)

בצוק-צהלה, פיתוח דירה אריסטוקרטית מפוחת, 5 ק"ה, נוף 142,000. 03-481938 (21671)

ברמת-אביב, רחוב מאוד, דירה מר קית, 6 חדרים, ק"א, 200 מ"ר, חדר ארונות, 3 שרותים, מפוארת. 03-411025 בוטר. (22471)

ברמת אביב ג', 5, מפוארת, נכנס וד שה, ק"ג, דרומית, פינוי מיידי. "רודד" 03-425799 (22844)

בבלי, לסכירה, 4 מפוארת, שקטה מ גבוה. 03-496755 (22878)

בבלי, 4 + קליניקה + המתנה + השקעות לוקסוס, בלעדית "בלבד". 03-226132 (23464)

בשדר יוסף, 4½, ק"ד + סגלית, שקטה + תוספות. 03-204705 בוטר. (23563)

בכי פינה לסגרה 4 גדולים + ארונות + סגלים + ריהוט, מפוחות בפארק הבטוח מל"ן 03-424141 (23713)

ברמת צהלה, שקט מאוד, 4 גדולים, שרותים כפולים + חניה + מחסן + השקעות, מפוחות בפאקרובטיה מל"ן 03-424141 (23747)

בהדר יוסף, 4, ק"ג, אפשרות לפינוי מהיר. 17:00-10:00 - 03-476766 (23909)

בשדה שרת, 4½, סטודיו + מחסן + תוספות. 03-470903 54,000 (25645)

בנוה אביבים בבניין "מגדל" 4 משוקפת ומיידית, "גיטל" 03-424472 03-424584 (26748)

ברמת-אביב ג', 4, בחזית, ק"ג, דרומית, "מקסם" 03-453080 (26775)

מתכנן חוקיות בבבלי 4 מנוקה, בחר דוגמה. "אקוי" 03-442547 (18810)

ברמת-אביב ג' (ברוקר) נוף חקסים, 5 גבוהים וסטודיו + 2 חניות + סגלים, "מאקרובטיה" מל"ן 03-424141 (23743)

ברמת-אביב ג' בבלי "הפרפר" (3,5), 4, ק"ג, סגלית, מתוקשת ללא תיווך. 03-421406 (26045)

בנוה אפקה, 4 מפוארות ק"ה, 138,000. 03-236125 03-245023 (12964)

3-3½ חדרים

בבבלי 3 3½, משופחות + סגלית, מטופחים, "מוניסן" 03-5461565 03-5460515 (6016)

בטסן דן, 3½, סטודיו, 75,000 דולר, "אגלו סכסון" 03-490269 (13398)

בבבלי, 3, מרוהטת, ושקטה, סטודיו, סגלית וחניה. 03-456477 (17138)

ברמת אביב
ק"ב 3½
מסודרת שקטה

בטוח 03-418490 "ניתוך" 100,000 03-425953
(18632)

בנוה אביב 3 גדולים, ק"ג + מלפון + דוד"ש, יפהפיה. 03-478027 (22700)

3½ בנוה שרת, אחד שקט, נוף נהדר, פונים, דוד"ש ותוספות. 03-479820 (23533)

בתכנית ל' בבבורלא 3 גדולים, חזית + השקעות, "מהר" 03-421042 (6320)

בנוה אביבים, 3 אקסקלוסיביים, בבנין חד + נוף. 03-416292 (7392)

בבני מה, 3 גבוהה, 110 מ"ר עם לר גני אורוך. "גיטל". 03-424697 03-424472 (8002)

ברמת-אביב החדשה 60 דירות 3 חד רים, בסידור מלפוני 24 שעות ביממה. 03-428224 (8223)

ברמת-אביב, 3, ק"ג, בכ"י, מקסימה, מטבח חדש, ארונות, שקטה, מוקפת ג. 03-429989 (9945)

בבבלי 3 + מגדים, ע"ע, סגלית. 03-448766 90,000 (10197)

ברמת-אביב ג', בקופאי, 3 סטודיו, ביאר בנייק. 03-427367 (10871)

בנוה אביבים 3½ סטודיו + סגד ריח + מרפסות, בלעדי ל"אקוי". 03-442347 (10969)

חד יפה וטוב בריכה קטשנה, לאר טה, חמורה ונקין סימנה. 03-455381 (14211)

בבני יהודה, חדרים, להשכרה, 120 שרח השבוע להגר. 03-237578 (16105)

מגרים לבניה - תמורה אחוזה בבי ריה הגר יזהר. 03-656410 (19959)

להשכרה חדרים בבית-בכין בתוא, אפשרות קשיים מצמאים. 03-657915 (20113)

חדר בתל-אביב לאישה, תמורה בי מוך נקיון ליהר. 03-5462542 (23399)

בצפון שקט, חדר מרוהט בתוך דירה, לאישה. 03-446931 (24020)

חל בחר, משון בחדר/בשותפות/בבי רה, בתל-אביב. 03-590563 (18667)

ביקוש דירות
1500

דרושה לקניה בכי פנוי דירת 3-2½ בצפון/בלב ת"א. 052-22973 מ-17:00 (16034)

מחפש להסביר מרוהטת 2 + מל פון בת"א. 03-383135 03-288206 (18621)

זו, מחפש דחוף דירה, בתל-אביב וס ביבתה. 03-6631657 03-861003 (19856)

מכבת הגיר - פרסום חינם לכל מור הדירות למכירה ולהשכרה בתל-אביב, פרסים בטלפון: 03-446691 03-451939 (3505)

דרושה לקניה 3½-4 בבבלי, ברמת אביב, בתכנית ל' והסביבה. 03-457962 (4469)

זו בניל העירייה, 3-4 חדרים + מלפון + סגלית. 052-440366 (10280)

דרושה להשכרה דירה בת 6-5 חד רים, רצוי ג, בלב תל-אביב או הצפון, לתקופה ממושכת מתחיל מאי. 03-428707 03-625869 (15175)

דרושה דירת 1½-2½ מרוהטת + מלפון בתל-אביב. 03-240176/7 (15556)

דרושה דירה בתל-אביב, תמורת מפתח. 03-224414 (15748)

חברה לשולם מבריטניה בודק, מחפש דירות חדרים צמודים בסביבות תגומה, עבור שליים, להתקשר לגד חלקה הגיד. מלפון: 03-265244 (16033)

דרושה דירה 3 בתל-אביב, בסבית + שתומה, מיידי. 03-445361 (18289)

צעיר מחפש דירה בת חדר להשכרה, רצוי מרוהטת, באזור תל-אביב. 03-373340 לא בוטר. (20216)

בת"א, דרושה דירה מרוהטת ל-4-6 חודשים. 03-221999 02-734758, בית. (22149)

מחוץ בדירה (רצוי בית סדרה) בצפון ת"א, ע"ע, השקעה ושרותים (ללא תיווך). 03-876261 (23521)

תיכוני טסטר/שוכר דירוך בתל אביב, "אילנותי" 03-224402 03-220270 (23890)

דרושה בסביבות דירה מרוהטת לגש ל-3/4 חודשים. 03-269892 (25651)

לקניה בת"א, 4½ או 2 בר 2, בגבורה. 03-246217 03-233613 (25749)

דרושה דירת 1½-2½, בצפון, סגלית, חניה. 03-263063 (26208)

בתים עבודות, ח.י.ם. יוסף או ריה. 03-202286 03-203019 (26723)

שכונות צפוניות

דירות למכירה

בגדרון 4, 5, משופרים + סגלית, פומהאודים, "מוניסן". 03-5460515 03-5461565 (19014)

4 חדרים ויותר

בנוה אפקה, 5, שקטה וסטודיו, בלעדי "גיטל" 03-495127 (7771)

בבלי, 4 גדולה וסטודיו, בהרמונה "גיטל". 03-424584 03-424697 (7801)

בבבלי 4, 5, משופחות + סגלית, פומהאודים, "מוניסן". 03-5461565 03-5460515 (8030)

בנוה אביבים 5, מיוחדת, מושקעת, בלעדית ל"אחוזה" 03-425291 (16052)

בצפון תל-אביב
ברחוב ש"י עגנון
מוקם מגדל מגורים
מפואר

על פארק מגדל 4 חנות, הכלל ברכה מוזה, חניון מקורה ורחב, מפוחות ח. לסכירה דירות 5 חדרים ודירות פנטהאוז, ביזתן 03-496755 (28175)

בשכון ל'
דירות לאיכלוס מיידי
5 חדרים

ברח' לוי אשכול 40, לפרטים: אביב. 03-7512203
(20322)

בתל-אביבים 5, קומה גבוהה, מאוד מושקעת, 250,000. "פאקרובטיה" מל"ן 03-424141/2/3/4 (21784)

בבבלי משקיפה לפארק, 4½, ק"ג, משופחת, "קדם". 03-242192 (5255)

בפארק הירקון 5 + ג מפוארים + השקעות לר שטח 03-220952 (6743)

בנוה אפקה, 4, שקטה, גבוהה, נוף, "ניתוך". 03-423454 130,000 (7171)

ברמת-אביב והסביבה 28 דירות 4½, 5 חדרים בסידור מלפוני 24 שעות ביממה. 03-428227 (8242)

ברמת-אביב והסביבה 80 דירות 4½, 4 חדרים בסידור מלפוני 24 שעות ביממה. 03-429527 (8537)

ברמת-אביב ג' בבנין מפואר, 5 גדולים, 4 שקעים, ק"א, 175,000, 133,000. "ניתוך" 03-423454 (9514)

בתל-אביבים, 4, גדולה וסטודיו, נוף מה, לרציניים, "יעקף". 03-426293/4/5/6/7 (9551)

חינה להשכרה בתל-אביבים, 4½, גבוהה + השקעות, "בלבד" 03-226132 (9902)

בבבלי 4 מפוארת ושרותים כפולים, השקעות, סגלית, נוף, "בכ"י". 03-5460306 מל"ן (10999)

בנופים 4 גדולים, 145 מ"ר + ג, 50 מ"ר, ק"ג ללא סגלית, השקעות, נוף, 125,000. "מקסם את מקסמ" 03-218012 (11165)

ברמת-אביב ג', 4 + חניה בבניין רם קן, ק"א, מפוחות ב"פאקרובטיה" מל"ן 03-424141 (11199)

בהרמונה, ברמת אביב ג', 4, מרוהטת, גבוהה, מיידי, 80,000 דולר, "אגלו סכסון" 03-424310 442190 (12767)

פנטהאוז בוטר 4 + השקעות, נוף לים קד (108000) הקודם מגב. 03-426626 (12789)

שכונות דרומיות

4 חדרים ויותר

בהרמונה 4, בבבזון, סטודיו + מחסן + חצר + ממכר. 03-335408 (19839)

ביפו, צבר גדלים, 4 ק"א, ארומה 12, 36,000 סטודיו. (6304)

בקריית שלום, דו-קומתי, 5, אפשרות לבניה, מיידי 56,000 דולר. 03-821065 (15796)

בקרית שלום, גדולים, יפיפיה, 120 מ"ר + פ"א + אפשרות בניה. 03-834082 (21796)

4 מרוהטת ביד אליהו + מלפון, אחוזה. 03-398353 (22774)

5 חדרים, לוקסוס, ק"ב, ביד אליהו, 68,000 דולר, אורוקה-ישראל. 03-295611 (22856)

4 חדרים מול בית ברבר, ק"ג, 45,000 דולר. 03-395184 (25743)

4 חדרים, מטבח אמריקאי, ק"ב, הדר בה. 03-338454 03-856935 (26153)

4, גדולה ברחוב ארומה, 2 שרותים, אפשרי גם לסוקים. 03-828657 גד 1600 (22114)

3-3½ חדרים

ביפו בסוסק 16, 3 חדרים, ק"ב. 03-881553 03-585344 (14974)

בהזדמנות
דירת 3 חדרים
בשכונת כפיר
תל-אביב
"איירס" בבית 052-540172
(26039)

ברחוב 3 חדרים גדולים + דוד"ש ומר פון. 03-373005 מ-16:00 (7653)

3 חדרים, ק"א, ע"ע, בדראליה + מל פון, יפה. 052-353393 (10632)

בבבלי, 3, סטודיו + מטבח אמריקאי, חנית קד. 398132 (11089)

בחוק-צבר, 3 + פ"א + ריהוט + גבירון. 03-370201 35,500 (11212)

3 + פ"א + סגלית, ק"ג סטודיו ומר שקעות, מלפון. 03-396778 (13637)

בתחום 3 ק"ג + הרכה תוספות. 03-396763 (15476)

3 בכביש-מסינים, 108 + סגלית, סטודיו, מיידי. 03-395095 (15649)

3 חדרים + פ"א שורשיות, מחיים, פינוי מיידי. 03-871525 (15654)

בשחורים, 3 חדרים, משוקפת + דוד"ש, ק"ג, יפהפיה. 052-556238 (15877)

בהר-בכבי, 3, פ"א, ק"ב סטודיו, מר שקעות. 03-834257 (15907)

ביד אליהו - 3 + סגלית + טלפון, מוחזק חוק. 03-226132 49,000 (18600)

בשרונה, 3 + ½, ק"ב, סטודיו, מטבח חדש. 03-831727 (18963)

בהרקם, 3, ק"א, אשר וקם, 85 מ"ר. 03-301084 (19019)

ביפו 3 חדרים סטודיו + מלפון + דוד"ש. 03-873435 (19086)

בגרדווה 3 + פ"א, ע"ע, משקעות, פינוי מיידי, בשערים. 03-803932 (19850)

בשחקציה' 3, פינוי בשנתים. 03-391431 (21816)

בהר-בבי, 3 + תוספות, ק"ב, רחוב עוק 16, אלקטר. (22097)

בשרים יפו, 3, מרוהטת, מיידי, ק"ק, 17. 03-837802 (22551)

בקריית-שלום, 3½, סטודיו + סגלית, בשתית, מיידי 62,000 03-834476 (23531)

ביד אליהו 3, סטודיו, ברחוב פרשן, 40,000 דולר. 03-427482 (23568)

ביד אליהו 3 ק"ד (בכ"י) אשר שקט, 03-395791 (23722)

מיידי 3 וד' בשוקת, ק"ב, סטודיו, 03-391769 בוטר. (25172)

3 סטודיו + ארונות + דוד"ש במושק הים, מאפה, 35,000 דולר, 03-390744 (25480)

ביד אליהו 3 גדולים, ק"ב בהרמונה, 45,000, "יאיר" 03-377118 (25496)

דירת 3 בשכונת שכירא מאוד הרכה, 03-384432 6 (25254)

ביד אליהו 3 יפהפיה + ארוך קד + מחן + השקעות מסופת. 03-397941 (26264)

2-2½ חדרים
1400

2, משופחות, בהרצלינה-סירס, 38,000 דולר, ק"ב. 03-773571 (9994)

בהזדמנות ביפו בזוג דשונים 2 + הול, ק"ב. 03-872691 03-862466 (8065)

חינה להרמוך 2½ בקריות ושלמ + מלפון + דוד"ש, מלפון. 03-990334 (9809)

ביפו 2½, ק"ב, יפה וסטודיו + דוד"ש + מלפון. 03-836303 (13747)

בהרמונה 2 וד + פרוק, 370 מ"ר בר תנוסף. 03-452779 03-707941 (14458)

ביד אליהו, פרכי השקט, 2 חדרים + חצר, בבית עם 4 דירות, בית. 052-23578 03-490844 בוטר. (18921)

ביד אליהו, 2½, סטודיו, ק"ב, 45,000 03-332787 לא בוטר. (19440)

בדרך השלום, ק"ב, סטודיו + מרפסת, 03-319525 (לא בוטר). (21990)

בדרך השלום, 2 קק + סודים, 03-397148 שורה, 03-431788 03-390090 (22769)

ביפו, בשוק ראה, 2 חדרים + הול, סטודיו, ק"ב. 03-862273 (26466)

דירות בשכר חודשי
1500

לכל מרוהט חדר + מטבח ושירותים + חצר. 03-342707 בוטר. (22262)

1-1½ חדרים

בהדר יוסף, 1½ חדר + פ"א + מרפסת, 20,000. 03-475335 03-496896 (26226)

בשכר חודשי
1500

בצפון תל-אביב, קוטג' 6 חדרים, מל פון. 03-251329 (9462)

בצפון תל-אביב, דירה בת 4 חדרים, ק"ג. 03-251329 (9495)

בבבלי 4 + ג (מסורי מרוהטת). 03-5460503 03-444375 (10405)

ברמת אביב ג', 4 משוקפת + ארונות, בלעדי ל"אקוי". 03-442347 (10949)

בנוה אביבים, 4, גדולה, שקטה + ארונות, לתקופה ארוכה, "הרנטל". 03-421977 (14481)

ברמת-אביב, בבבלי 3, 6 חדרים. 03-419222 (15031)

בתל-אביבים, 5, יקרותית 170 מ"ר, קומה גבוהה, "רמת-אביב" 03-429019 מל"ן (18590)

ברמת-אביב, בבנין אכזים, 4½ לגד קומה, 3 בשרתים לתקופה, "אגלו סכסון" 03-422190 03-424310 (22800)

ברמת אביב ג' 3, מרוהטת, קומה גבוהה, ל"ב שנים, "פאק ובטוח" מל"ן 03-424141 (23701)

דירות מרוהטות
1500

בתל-אביבים, דירה מפוארת ביותר, לים ברבות 1,200 דולר. "פאק ובטוח" מל"ן 03-424141 (13952)

3, מפוארים ביותר, לסנוה 3½, טטר דים, לתקופה "אביבים" 03-425042 מל"ן (14158)

ח.י.ם מציע, 4 חדרים, עוקבה, בלב תל-אביב. 03-202286 (26724)

3 יפה, מול הלטון, מחרוזות, "יעקף" 233021 238176 (13345)

דירת חדר בתל-אביב, קרן-הרצל לסגירה. 03-241741 (12252)

בסביבה לתרפואה ובדוס, דירה 32 מ"ר, ק"ק + מלפון, בצפון תל-אביב. 03-280164 03-5443763 (26594)

בצפון, בסבירה 3 מרוהטת, ע"ע + מל פון + ארונות, 052-452129 (ניתן לשים לב המשלוח) (16036)

דירת 4 חדרים ובסרים 3, "קקסוס" 03-231502 (19930)

דירות מרוהטות
1550

בצפון דירה מרוהטת ריקה/מרוהט בת, מיידי. 03-224004 (51501)

דירות פאר מרוהטות, 4 חדרים בפנקס 03-455810 (9490)

בשמתים מבחר דירות בתל-אביב והס ביבה, "אסיס" 03-457259 03-5461767 (14091)

בתל-אביב, באזור המרזנות, דירות מרוהטות + בתוך אריב, "שאול המלך" 03-236320 03-236738 (14115)

שותפה ל-2 מרוהטת, בצפון + מלפון, 03-865006 03-637755 200 (16366)

להשירים/אנשי עסקים, לתקופות קצ רות, דירות נפלאות ע"י הים. 03-455322 03-783476 (20298)

בתל-אביב, 3½ מרוהטת + 3 חלקי, "אירוף-ישראל" 03-614621 (11392)

בצפון דירת חדר (ללא מטבח) ב-110 דולר לחודש. 03-220368 (13458)

ברשותנו, מבחר דירות בתל-אביב והסביבה, "אסיס" 03-457259 03-5461767 (14739)

להשירים דירה מרוהטת + מלפון, לתקופות קצרות. 03-231155 03-223556 (15382)

מעוניין להצטרף בשותפה לדירה בצפון תל-אביב + מלפון. 03-220424 (15765)

שותפה רצויה בדירת 3½, ק"ב, מרוהטת + מלפון. 03-301544 (16001)

שותפה ל-1½ בצפון יפהפיה, קר סלים + מלפון ושונות 03-233597 (16711)

בשרונה קרויזון, 3 גדולים + סגלית, מרוהטת קומפלט. 03-236125 (18168)

מעוניין להכנס בשותפה שונה, מרוהטת, מיידי. 03-721295 05-972814 (19201)

להשכרה, 3 בבית פרטי, גם לפועלים זרים. 03-296215 (19612)

שותפה לדירה 2½ מרוהטת קומפלט בצפון השקט. 03-450876 (19797)

שותפה לדירה 3, צפון תל-אביב, מל פון. 03-265771 מיידי. (19942)

ליד הים 3 + מלפון, מרוהטת ומשופצת, "ריאל" 03-241869 (20443)

ברחוב 3½ משופחת + מלפון וגרג לרים, בשכרה. 03-254613 בוטר. (22021)

לתקופות, ובנזונת לצוותי 56 - פינה נודה. 03-6631657 חינוך סטודנטים. (23049)

להשירים/אנשי עסקים, דירות נפשו יפהפיות לתקופות קצרות/ארוכות. 03-235529 (23222)

3 מרוהטת קומפלט, שקטה + מלפון + מוח. 03-443808 (23261)

3 + מלפון, בצפון השקט, לא עוד, רצוי סטודנטיות. 03-233432 (24516)

שותפה ל-3, סטודיו, בדראליה, לא מעשן. 03-301255 03-393702 (25017)

בצפון, 2½, התשנים לשנה מראש, אפשרות - ריקה. 03-238711 (25836)

בשרונה הרסים, 4 שקים, 900, חד. 03-425291 (26094)

3½ חדרים להשירים או זוג תל אביב, מרוהטת קומפלט. 03-231625 (26189)

3 מרוהטת + מרפסת, ק"ב, בדירה 615. 03-232123 03-233427 (26358)

ליד העירייה שקט, לא, 2½ + מל פון + ריהוט. 03-241869 (26920)

להשירים/אנשי עסקים דירה נפש בה רה ע"י הים + מלונה, סטודיו, מטבח, חימום ומיזוג. 03-446691 03-451939 (26923)

3½, 2, ב, קומפלט, ליד העירייה, 03-227868 (3801)

מגרים בדירת פאר הוד/סטודיו מוחזק, שרותים ויותר. 052-87038 (20234)

מחפש להכנס כשותף שני לדירה בתל-אביב. 03-584951 (20104)

דירות בבבלי

דירת 4 חדרים, ק"ג, בשאלה פינה אוד ב'. 03-202211 (16903)

ליד העירייה 2, ק"ק, מרפסת, ים + שכותים. 03-245871 (4479)

ברחוב קוק, 1½, ק"ב, ללא תיווך, 17,000 דולר, "אריאל" 03-232410 (5940)

2½, ע"י הים, אפשרות ל-3, בצפון, בהרמונה. 663165/7 (6687)

בתל-אביב, 3 + הול + דוד"ש, סטודיו, בהרמונה השתומה. 03-831511 (10289)

2 חדרים, בהתמי 64 ע"ע, ק"א. 03-622043 03-908661 (10335)

3 חדרים, יפה, ק"ב, חניה. 03-299066 17:00-15:30 (11555)

בצפון ת"א, 2 חדרים + מרפסת גדולה + דוד"ש + מלפון. 03-658588 03-447603 (11599)

בהרמונה 5 חדרים גדולים בהרצל 72 ק"ב. 03-5512208 (14526)

2.5 חדרים, שמורה, ק"ק, אחד-העם מכתמי. 03-297988 (14617)

ליד העירייה, 3 חדרים, ק"ק, משוקפת. 03-260637 בוטר. (15478)

ליד דיזנגוף, 2 מרוהטים, ק"א, "אילנות" 03-224402 03-220270 (16686)

2 1-3 בשכונה המגך, ק"ג. 03-229603 16:00-מ 03-238352 (16820)

4½ שמנרים + מלפון, מתגים, כח וחיה ברמשטיבל, מתאים לשותפים/ קומפקציה. 03-624785 (18749)

תל-אביב, בלעדי 47, 3 חדרים גדלים + מלפון + טוח, ק"א. 03-614931 (20120)

ביהודה, 2 סטודיו ושקיה, 27,000 דולר. 03-294838 (22534)

דירה לסגורים או לשוקה בשוק "מגחנו" 3 תל אביב. 03-839418 (23199)

ברחוב סלצים, 3 חדרים גדלים, ק"ב, חניה. 03-413308 (23369)

בהשמנרים, 3 + מרפסות, פינוי מיידי, סרים. 03-298354 (24087)

2 ברמים, בקרה תל-אביב, 30,000 דולר. 03-723478 14:00-מ (24198)

בתכנית צינן 3, ק"א, חניה + מרפסת, "הצבי" 03-266731 מל"ן (26793)

2 יפיפיה, ק"א, בצפון תל-אביב. 03-236125 03-245023 (13003)

חדרים מרוהטים

בסלון ביכר-דיזנגוף, חדרים מרוהטים מ-360 דולר לחודש. 03-296181 (13691)

ברחוב הקישון להטפרות, לסטודנטים ובדומה, 2 דירות, 2 חדרים, ק"א + מלפון. 03-280164 03-823324 (25475)

בהדר-יוסף, דירת חדר מרוהטת + מלפון, שקטה, מקרית. 03-481525 (17980)

בבבלי, 3 + מלפון + חניה + סגלית. 380 דולר. 03-427582 (19098)

שותפה בתל-אביב, ב"ר מרוהטת + מלפון, 170 דולר. 03-472746 (20380)

בנאות אפקה 4½ ריהוט + מלפון, בר טה מיידי, 500 דולר. 03-480225 03-414666 (22830)

2 חדר בדרום תל-אביב, ק"ק. 03-229186 לא בטבת. (3949)

בתל-אביב, 3, מרוהטת והרכה. 5 מסמרו + ריהוט, 450 או ממשר, 1,300 ק"א. 03-424697 03-424584 (24514)

בתל-אביב, 4 חדרים, מרוהט בהר טלא, להשכרה. 03-410839 (28175)

דרוש חדר מרוהט + מטבח ושרותים ומקלחת ביד אליהו. 03-333351 03-339020 בטבת. (7598)

ביקוש דירות

דרוש בת או אדונה בהרצליה, פי' 03-242362 (12501)

גוש דן

דירות להשכרה

בבאר יהודה, קוטג', 5½ + גינה, ממשמת, דולר 65,000. 03-9366190 03-9713787 (20317)

מודעפון 38-38-38, שירות, לקבלת מודעה בטלפון, ללא טורח בכרטיסי אשראי, ויזה, ישראכרט ודיינרס, מודעפון 24 שעות ביממה. 03-38-38-38 (23220)

3-3½ חדרים

3 חדרים + דוד"ש + מלפון, ק"ב. 03-797233 (25460)

דירות בשכר חודשי
1500

ל.יהוד, דירות להשכרה בבבלי דירות שרות חינם. 03-321704 (9350)

דירות מרוהטות

הקבצות כר אילן מסרים לנטיות חדר רת נקין תחבירה לאלמנות. 03-919403 03-328928 (12876)

מחפש משקיע לבית בכבר סמנו, 90 דולר. 03-453849 (19146)

ביקוש דירות

או דעני מחפש דירה בגוש דן, לקו יה/השכרה, רצוי מיידית. 03-728804 (18009)

מחפש 4-5 + מלפון בבגבעתיים/רמת-גן. 03-621207 03-650397 (13618)

מעוניין בר, מרוהטת + מלפון, ב"ר מתקנים, בגבורה. 03-321388 03-657672 (18300)

דרוש מגרש בגבעתיים, דירת קרקע או בית פרטי, 100 מ"ר + מלפון, בגורה. 03-7514902 03-722463 (25598)

רמת-גן

4 חדרים ויותר

ברמת-גן, 4 גדולים, ק"ב, חניה, 88,000 דולר. 03-769749 (9234)

ברמת גן בבניה יקרונית 4, 95,000 דולר, "מל בנסי". 03-732248 (19041)

ברמת-גן, מרכז, חיים שקט, 4, 3 + ג. 03-722234 "מסר" (3243)

ברמת-גן בהרמונה, 4 מרוהטת + הר קה + חניה. 03-7510855 03-396747 (3976)

ברמת-גן בסביבה שקטה יפה בב ניה, דירת מרוהטת 4, 5 חדרים, ברמה גבוהה, 120,000 דולר + סר"מ. 03-738421 "אגלו סכסון" (6112)

בהזדמנות, ורדיאלה 4 + ג, ברבינזון, 95,000. 03-728514 (6499)

ברמת-גן, 4, קומה שלמה, ע"ע + מל פון + חניה, מחירה לסקשת הצר. 03-722005 (8025)

דירת 4 ו-5 חדרים מפוארת, 03-735124 ובמגורים: 03-244086 (11222)

ברמת-גן מהסבורה, 4, 135 מ"ר, ק"ב, "גיאול" 03-7510223 (11825)

ברמת-גן, 4 חדרים, 120 מ"ר, מרכזי ושקט, ק"ב, 110,000 דולר. 03-7513518 (11849)

ברמת-גן, בגבוה, דירות מפוארות, 4 ו-5 חדרים בבית. 03-7510823 (11897)

ברמת-גן, 4½, ק"ג בכ"י, שרותים כפו לים, מטבח אמריקאי + תוספות. 03-7517548 (12894)

4, ברמת-גן לתמים, בבלניזם, ק"א, ע"ע, מרכזית, סגלית, שרותים כפו לים, 91,000 דולר, מרוהטים. 03-769504 (13541)

ברמת-צהלה, 4 + ג + חניה, שרותים כפולים, 6 דירות מגה, משופחת. 03-762592 (13642)

4, מרכזי שקטה, ע"ע, חניה, 110,000. 03-7526947 (15403)

בשומרים, 4 חדרים, גבוהה, שרותים כפולים + מרפסת. 03-473314 (15800)

4 מרוהטת 155 מ"ר, ק"ד + חניה + השקה. 03-774830 03-7779518 (15721)

בבניה בהרמון/בכורים 5,4,3 + ג, "דירות דק" 03-726045 (17735)

ברמת-גן/בבורים בהרמונה, 4 מרוהטת + חניה + תוספות. 03-310699 (19548)

מודעפון
03/38 38 38
שירות מודעות טלפוני
24 שעות ביממה
לבעלי כרטיסי אשראי

דירות בשכר חודשי
דירות גדולות
4 חדרים ויותר
ביקוש דירות
1-1½ חדרים

הכדז מן الاحل

مكذا من الاحل

לך על בטוח לוח מעריב נדל"ן

2-2½ חדרים
[illegible]

3-3½ חדרים
[illegible]

3-3½ חדרים
[illegible]

1-1½ חדרים
[illegible]

דירות בדופלקס
[illegible]

ביקוש דירות
[illegible]

פתח-תקוה

דירות למכירה
[illegible]

4 חדרים ויותר
[illegible]

בפתח-תקוה
דירות לאיכלוס מיידי
4 חדרים
[illegible]

2-2½ חדרים
[illegible]

4 חדרים ויותר
[illegible]

דירות בשכר חודשי
1500
[illegible]

דירות מרוהטות
[illegible]

חדרים מרוהטים
[illegible]

ביקוש דירות
[illegible]

בני-ברק
[illegible]

3-3½ חדרים
[illegible]

גבעתיים
[illegible]

בפתח-תקוה
[illegible]

דירות מרוהטות
[illegible]

דירות בדופלקס
[illegible]

גבעת שמואל

דירות למכירה
[illegible]

4 חדרים ויותר
[illegible]

3-3½ חדרים
[illegible]

2-2½ חדרים
[illegible]

דירות מרוהטות
[illegible]

קרית אונו

4 חדרים ויותר
[illegible]

3-3½ חדרים
[illegible]

2-2½ חדרים
[illegible]

ביקוש דירות
[illegible]

יהוד

4 חדרים ויותר
[illegible]

3-3½ חדרים
[illegible]

אור-יהודה

4 חדרים ויותר
[illegible]

3-3½ חדרים
[illegible]

חולון/בת-ים

חולון

4 חדרים ויותר
[illegible]

מפוארת
בוודהרמן
4 גדולים
[illegible]

2-2½ חדרים
[illegible]

דירות מרוהטות
[illegible]

4 חדרים ויותר
[illegible]

3-3½ חדרים
[illegible]

2-2½ חדרים
[illegible]

1-1½ חדרים
[illegible]

דירות בשכר חודשי
1500
[illegible]

3-3½ חדרים
[illegible]

דירות בדופלקס
[illegible]

חדרים מרוהטים
[illegible]

ביקוש דירות
[illegible]

בת-ים

4 חדרים ויותר
[illegible]

דירת פאר
יפיפיה
5½ חדרים
[illegible]

3-3½ חדרים
[illegible]

2-2½ חדרים
[illegible]

1-1½ חדרים
[illegible]

דירות בשכר חודשי
1500

תיווך לוי
משכיר דירתך
ללא הוצאות
תיווך ועוד.
03-583677
[illegible]

ביקוש דירות
[illegible]

דחף 03/611001
24 שעות
שרות מודעות טלפוני
של
דחף
לבעלי כרטיסי אשראי
ויזה, ישראכרט, דיינרס

03/383838

לך על בטוח | לוח מעריב | נדל"ן/עסקים

אזור

4 חדרים ויותר
1300

באזור 4½ מפוארים, ק"ג מסבה אמ' ריקאי. 45,000 ,03-805017 (13034)

2-2½ חדרים
1400

איזור הדרום

בבאר-יעקב
במרכז
דירות חדשות
ומפוארות
4, 5 מפוארים
03-9950619 ,03-9966496
(16296)

4 חדרים ויותר

3-3½ חדרים

ראשון לציון

4 חדרים ויותר

2-2½ חדרים

1-1½ חדרים

דירות בשכר חודשי
1500

דירות מרוהטות

דירות בבת-ים

נס ציונה

בהזדמנות
בנס ציונה
3 ו-4 חדרים
(26043)

4 חדרים ויותר

דחף
03/611001
24 שעות
שרות מודעות טלפוני
של
דחף
לבעלי כרטיסי אשראי
ויזה, ישראכרט, דיינרס

רחובות

4 חדרים ויותר
1300

3-3½ חדרים
1350

2-2½ חדרים
1400

רמלה

3-3½ חדרים
1350

לוד

דירות בשכר חודשי
1500

איזור השרון

4 חדרים ויותר

3-3½ חדרים

דירות בשכר חודשי
1500

ביקוש דירות

4 חדרים
אקסלוסיביות עוקיתו
140 מ"ר
(21907)

כפר-סבא

4 חדרים ויותר
1300

"בוני אביהו"
בונים
בניין יוקרתי
ברחוב... 8 דירות
5 חדרים ופנטהאוס
052-32490 ,052-441524
(26132)

3-3½ חדרים

דירות בשכר חודשי
1500

ביקוש דירות

רעננה

4 חדרים ויותר

3-3½ חדרים

2-2½ חדרים

דירות בשכר חודשי
1500

4 חדרים ויותר

הרצליה

3-3½ חדרים
1350

2-2½ חדרים

דירות בשכר חודשי
1500

דירות מרוהטות

הוד השרון

4 חדרים ויותר
1300

3-3½ חדרים

2-2½ חדרים

דירות בשכר חודשי
1500

ביקוש דירות

דירות מרוהטות

רמת השרון

4 חדרים ויותר

עסקים
2000

"בל"
שרותי ליווי
ברמה בינלאומית
(שפות)
(16448)

לתעשיות
מפעלים
דרושים
שותפים
(21883)

"יצוא
לאנגליה!"
(22040)

שותף פעיל
לעסק רווחי
ומשגשג בתחום
מאגרי מידע
ממוחשבים
(22070)

מידע "חם"
מהעשה
בבורסה
03-654961
בהנהלת רוני רחמט
(22121)

קבוצת משקיעים
מחפשת
מפעלים/רעיונות
(22182)

הנהלת
חשבונות
ממוחשבת
וייעוץ מס
(22187)

למכירה
בהזדמנות
חברה
משגשגת
בתחום השירותים
(24169)

החברה
הגב
לתקופה
ארוכה
יורופקאר
(25028)

"מכרזים"
ארציים
ובינלאומיים
לכל הענפים
(25684)

מעוניין
למכור תוצרת
"ליפאן?"
ביכולתנו לעזור!!

מחפש לקנות
ספוקים
בענף הלבשה
והנעלה
(26142)

החברה
לביטוח
כללי
מודיעה:
מבצע
המספרה הפרטית
שלך ולרשותך
052-910289
(26290)

בעל חנות
100 מ"ר
+ 40 מ"ר
(26634)

לפרויקט תיירותי
לשעות הפנאי
לציבור הדתי
מקדמי מכירות
(26956)

כוס יין
החתנה פאב
ארוחות
עסקיות
HAPPY HOUR
בין השעות
19:00-16:00
(26978)

Department for Industrial Cooperation and Investment Stuttgart.

PHOSPHOROUS PAINT.

AMERICAN HAIR DOCTOR. C O M B

ELECTROSTATIC AIRCLEANER (EATER: DUST +SMOKE +SMELLS + FUMES + BACTERIA) WITHOUT CHIMNEYS.
(13532) 03-613413 ,03-220348

هكذا من الاهل

هكذا من الاهل

במגדל שלום משרדים להשכרה

94 מ"ר-124 מ"ר 03-375331

(16476)

אנגלו סכסון החב' המובילה בנכסי דלא ניידי

להשכרה מיידית, משרדים מפוארים סמוך לאוני' בר אילן, 500-450 מ"ר בתנאים מיוחדים.

(25063)

להשכרה באזור התעשיה חולון

בדיזנגוף קומת משרדים/אולם

להשכרה בגשר ההלכה

(25779)

להשכרה משרדים בבנין חדש במרכז ת"א רח' פרץ 6

(26131)

להשכרה בבית מגדלור בן-יהודה-אלנבי קומה בשטח 950 מ'

לחברה תעשייתית

מבנה תעשייתי

ליבואן רהיטי גן מעץ בסטון בכפר דרושים

בתי מלאכה

מחסנים

חנויות

אולמות

מבני תעשיה

משרדים

לתשומת לב המפרסמים בלוח מעריב

כל המפרסמים להמשך פרסום את מודעותיהם לאחר הפרסום הראשון, מתבקשים להתקשר למספר (03)251-133 (רב קווי) ולמסור את מספרי הפרסום הרצויים ... בסוף המודעה.

הנהלת מעריב

דרושה בשכירות חנות מרכז/צפון ת"א

בהזדמנות חנות ביפו ברחוב שבטי ישראל

בהזדמנות ביבנה שתי חנויות כל אחת כ-40 מ"ר

רק אצלנו 10 אגורות לפעילויות סיכון להנהח"ש

מודיפון 03/38 38 38

שרות מודעות טלפוני 24 שעות ביממה לבעלי כרטיסי אשראי

החברה לבטוח כללי מודיעה: ... HAPPY HOUR בין השעות 16:00-19:00

לך על בטוח לוח מעריב עסקים/עבודה

בתניה, 4 דונם, 2,000 כמ', למכירה/השכרה. 052'770181, 03'484142 (24977)

בשטח כן 100-600 מ', בשכרה ובמחירים נוחים. 03'497914, 03'457412 (24986)

להשכרה, למכירה, 130 + גלריה, 100 אספר. 03'497914, 03'457412 (24988)

להשכיר אולם, 180 + משרד + מח' סנים, בשכונת מונטיפיורי. מיד + אר לם קרקע, מאושרים 03'768374 (25393)

מגרשים

בקרית אריה, 5 דונם (פרטי) לבניה. 520,000 (7626)

בבעלים במרכז לסכירה מגרש לבנית דירות ומסחרי 03'730215, 03'234665 (22063)

מחפש לשכור בדחיפות באיזור המרכז

לתקופה ארוכה, מגרש באיזור תעשיה, 800 עד 1000 מ"ר. חשמל + מים + מלפון. 03'340587, 03'7515406 (22077)

בן יבנה מגרשים לוילות

קבלת מודעות!
מ־8.00 עד 20.00
לוח מעריב
מבצע מיוחד!!!
03־727630
03־739297
03־738707
לבעלי כרטיסי אשראי

עבודה

3000

מפתח ל"עבודה"
(מדורי המשנה ממוספרים על־פי סדר הא"ב)

3040	אחיות
3060	אינסטלציה
3070	אריגה וסריגה
3075	ביטוח
3080	גזירה ותפירה
3090	דוגמנות ודוגמנים
3100	דיילות ודיילים
3120	הנהלת חשבונות
3160	חיילים משוחררים
3200	חשמל ואלקטרוניקה
3220	טכנאים ומהנדסים
3240	מבטאים/הנדסאים
3280	יועצים ומכשירים
3290	לבורנטים ורוקחים
3295	מבית לבית
3300	מהנדסים
3320	מוכרים/ות וקופאים/ות
3330	מוסיקה ובמה
3340	מורים ומורות
3350	מזכירות
3360	מחסנאים
3363	מטבחים ומלצרות
3365	מפיצים ומקדמי מכירות
3380	מפעילי ציוד מכני
3400	מרים ורפדים
3440	נהגים
3460	סמנכ"לים/ות
3480	ספרים/ות
3500	עובדי בניין
3505	עובדי חקלאות
3510	עובדי מוסך
3520	עובדי מתכת
3540	עובדי ניקיון
3560	עובדי נגר
3600	עורכים ומספרות
3640	פועלים/ות
3680	פנסיונרים
3720	פקידות ופקידים
3725	צבעים
3730	צילום ודוגמנות
3740	רפואת שיניים
3760	שליחים/ות
3800	שמירה ואבטחה
3845	שרטטים ונדפסים
3880	ביקוש עבודה
3920	הכשרה לעבודה

לסינמה ישראל דרוש כימאי תואר ראשון/שני לפח' הפסות

רצוי בעל נסיון בנוף. ידע באנגלית הכרחי. טלפון: 03'9230222 (22192)

לניקוי יבש דרושים והצנים/ות

בעלי נסיון בלבד, לעבודה קבועה, תנאים מצויינים 03'794925, בערב: 03'706915 (22212)

חוק הזדמנות שווה בתעסוקה תשמ"א – 1981

לפי חוק זה אסור לסרב לקבל אדם לעבודה מחמת מינו או מחמת היותו נשוי או הורה, אלא אם אופיו או מהותו של התפקיד מחייב קבלתו של בן אחד המינים לעבודה הזאת. המודיעים מצווים לשמור על החוק.

מסנ'ספיות מתלמדות דרושות ל"אסקוויר"

תנאים מצויינים למתאימות 03'238685 (25018)

ל"מוניטין־וכסים" איש/ת מכירות דינמי/ת + רכב

לפגישה: 03'5460515 03'5461565 (25038)

לעמותות ואן ליר באזור השרון דרוש מעריך/ה

מנהל עבודה לעבודה קבועה לחברה קבלנית

לפרטי אחוזה, 03'228538 (26244)

ללקוחותינו דרוש עוזר צעיר!!! לאיש עסקים ארופאי!!!

לפנימית ילדים ליד נתניה

מכונאי מוסה במנועים שתי פעימות דלק/שמן

יוצאי צבא בעלי פרופיל גבוה

עובדים בעלי וספות לעבודה מעניינת בת"א

03'268157 (15704)

קבלני משנה לעבודת שפה

רק לחתיכות ואינטליגנטיות המשוחררות באופיין

בחור אחראי

מתארגנת קבוצת צעירים לקליטה בקיבוץ

עובדי ייצור נסיון בטקסטיל

איש מעבדה רצוי בוגר "שנקר" ידע באופנה וטקסטיל

עובדות לסחלקת האריזה תנאים טובים + סוציאלים

5 ימי עבודה. נדרך מימלך לנוה 30 תל־אביב (21737)

בוגרי בי"ס מקצועי

פועלים/ות לעבודה

מחפשים מועמדים לחברות בקיבוץ מרום גולן

לסוכנות ביטוח מהגדולות בארץ למחלקת תביעות

ל"שניר" סוכנות לביטוח בע"מ

דרושות סוד'ליסטיות

לקבוצ לבית שירות טיפים לרפואה שיקום וסיעוד בבית דרושים אחיות/ים מוסמכות/ים

לחברה ותיקה ומבוססת המעסיקה שרותים גרפולוגיים דרושים מתמחים בגרפולוגיה

"אדם לשרות אדם" ארגון גג לטיפול סיעודי

עסקים/עבודה

هكذا من الأصل

לך על בטוח לוח מעריב עבודה

בצפון תל־אביב
מזכירה בכירה
אנגלית שוטפת

לסיון
מרכז הדרכת
מחשבים
מזכירה

מוכרן
אקדמאי
עם נסיון
בתחום המסחרי

מוסיקה נבואה

מחפש תקשורים ??
רצה להקליט ??
לנו

במה מיוחדת
לזמרים/ות
צעירים/ות

מורים ומגמות

דרושה
מנהלת
מעון יום

מזכירות

לחברה לניירות ערך
בר"ג
מזכירה/פקידה

דרושים
אדריכלים/יות

מהנדס בניין צעיר
מבנאי בניין צעיר
דרושים

מוכרים/ות
וסוכנים/ות

קורסים
בשרטוט ממוחשב
"אוטוקד"

תלמידים
ומכשירים

לבורנטים
ורוקחים

לבורנטית
רפואית
רציגית

מבית לבית

מהנדסים

לקרוסל
קניון איילון
דרושות מוכרות

מבנאים
והנדסאים

מבנאי לתהליכי
מעגלים מודפסים

מהנדס/הנדסאי
מכונות

מהנדס/הנדסאי
כימיה

מבקר
פיב

אדריכל
מהנדס
מבנאים שרטטים

דרוש
מבני קירור
ומיזוג אויר
מנוסה

חשמלאי
מוסמך
עוזר
חשמלאי

חשמלאי
מוסמך
או עוזר

חשמל
אלקטרוניקה

עובדי ייצור
בחיווט
אלקטרוני

מלחימים/ות
מחווטים/ות

אלקטרונאי/
מכשיר

מכשירן
אלקטרונאי

חשמלאי
תעשייתי

לחברה גדולה
באזור
תל־אביב
דרוש:
ציקוגרף

הנהלת
חשבונות

מנהל/ת
חשבונות
עצמאי/ת

שירותי
הנהלת חשבונות
ממוחשבת

דרוש
דפס בלם
לבית דפוס גדול
בתל־אביב

בחיפוש
דפסים
ועוזרי דפסים

בריאות
ורוקחות

לגדעון אוברזון
בגדי ים
תדמית

קבלת מודעות
03-611389
611623
625943
625880
לבעלי כרטיסי
ישראכרט
ויזה ודיינרס
9.00–21.00
לוח מעריב
מבצע!!!
אידופה 87$
אשראי + הגרלות
15.2.87–15.5.87

לך על בטוח לוח מעריב עבודה

נגרים-רפדים

נהגים

מספרות ותלבושת

עובדי מתכת

עובדי בנין

טכנאים

דרוש מכונאי לשיפוץ מנועי דיזל
03-331238 03-822809
(26263)

מכונאי תעשייתי

מכונאי מטוסים

דרוש בעל מקצוע

עובל שרותי כח אדם בע"מ יוצאי חיל־אויר וחימוש

מקדמות מכירה צעירות ונאות תואם מעולים

ל.אבילר משווק מודעות י.ב.ם. דרושים:

צעירים דינמיים אחרי צבא

איש מכירות מנוסה בהפצת כלים וציוד מכני

ל"דפי זוהר" מדריכי טלפון מסווגים דרושים/ות נציגי/ות מכירות
03-7522214-8
(25737)

דרושים אנשי מכירות בענף הדפוס

סוכן ותיק אמין ותמרץ!!!

120 ש"ח לערב!!!

למפעל טקסטיל במרכז הארץ דרושים סוכני מכירות לאופנה צעירה

לארטל פרסומים בע"מ דרושים רוכשי מודעות מעולים

רוכשי מודעות בכל הארץ לפרסום בקארי בראשל"צ

1,000 ש"ח לחודש לצעירים/ות נמרצים/ות ודינמיים

מחסנאי/ חשמלאי רכב

דרוש מרכז משק תמרים מנוסה למושב פארן בערבה

קבלת מודעות! מ-8.00 עד 20.00
לוח מעריב
מבצע מיוחד!!!
03-727630
03-739297
03-738707
לבעלי כרטיסי אשראי

مكنز من الاصل

כתבניות אנגלית + מלקס אנגלי

לעבודה זמנית, מיידית, לפי מסוח ...

פקידה

שגל – שרותי כח אדם בע"מ

פקידת כח אדם

תכליתנות בתבנות מזכירות והנהח"ש

לחברה בהרצליה (גבול רמת השרון) דרושה פקידה כתבנית אנגלית עברית

כתבניות עברית כתבניות אנגלית/עברית

פקידת יבוא יצוא

קלדניות מנוסות

למפעל בחולון דרושה פקידה

לחברת יבוא ברמת גן

דרושה פקידה לניהול משרד

למשרד הנדסה דרושה קלדנית מנוסה

למשרד עורכי דין עובד/ת מזכירות ארכיון

למפעל טריקוטז' דרושה קופאית מנוסה המלצות חובה

צבעים

צילום והדפסה

רפואת שיניים

מכנאי עיניים

דרושות עובדות תפרניות מנוסות

ביקוש עבודה

שמירה ואבטחה

לחברת שרותי מחקר דרושים שומרים

שליחים/ות

שליח/מחסנאי חרוץ ורציני אחרי צבא

משכורות גבוהות!!! שליחים + קטנועים/טוספות

שרטטים וגרפיקאים

למשרד אדריכלים ועיצוב פנים

"לפיתקית" דרוש מונטז'ר/ית בעל/ת נסיון למח' דפוס משי

מודעה 03/38 38 38

לך על בטוח | לוח מעריב | מכוניות

יעקב מייזליץ
"מכוניות הצומת"
03-330142
03-333054
קונים מכוניתך מיד ובמזומן
מחיר מקסימלי למכוניות
מיד ראשונה,
צבע מקורי,
ק"מ נמוך!
אפשרות החלפה,
האשראי הזול בשוק!!
דרך פ"ת 72
פינת יצחק שדה 1,
מול בית מעריב.
(17627)

מכוניות
4000

"אוטו מומו"
מציע למכירה

מכוניות
03-825140

אויס
08-232210
08-221062
08-226464
לקנות מכונית ב"אויס"
זה הרבה יותר כדאי

דגמי 86
אוטוביאנקי
★ דייהטסו שרייד
★ אופל אסקונה

דגמי 85
★ מרצדס 190 L
★ מרצדס 200
★ פונטיאק 6000 LE
★ פז'ו 505 משפחתית
★ ג'יפ רוק 2000 סמ"ק
★ פז'ו מסחרית 5 ג'

דגמי 84
★ שרמנט 1300 אוט'
★ לנצ'יה פריזמה 1300
★ פז'ו 505 200 אוטו'
★ ג'יפ רוקי 1600
★ עם מזגן
המכירה מוסך מרכזי "אויס" אזור התעשיה לוד.
(22027)

יורופקאר
השכרת רכב
למכירה
מכוניות
עם אחריות
פיאט 127 1985
פיאט רגטה 1985
רנו 5 סופר 1986
רנו 9 ספרינטר 1986
תל-אביב, המסגר 43
03-337951
(25025)

מהפך ברכב המשומש במכונית אפשטיין
20% במזומן
80% ב-36 תשלומים
פרטיות, מסחריות, טנדרים ומשאיות
03-411000
03-429695
קונים במזומן ובמחיר הוגן
פרטיות, מסחריות, משאיות וטנדרים
(ראה מודעתנו בכל הסניפים)
(26085)

מיידי בנמל
03-5462039
אאודי 80
צורה חדשה!
(10010)

בנמל!!

גיל קאר
רכבי 1600 סמ"ק
בהספקה מהירה
ב.מ.וו 16,900 ש"ח
אאודי 80 17,600 ש"ח
אופל קדט 14,400 ש"ח
אופל אסקונה אוט. 16,300 ש"ח
(25339)

אילן בע"מ
בורגרשוב 70, תל-אביב
03-283984 03-293005

אאודי

אופל

מבצע!!!
ב"קומפיוטסט"
בבדיקת קניה
★ מיני-בוץ חינם!
(21844)

אלפא רומאו

בעלי אופל 82
ומעלה, האוטו
אוכל שמן?
לנו הפתרון.
(22127)

צליל מכוון
רדיו לרכב
אזעקות ואביזרים
עבודה אמינה ובאחריות.
מחירים נוחים
על קניית רדיו טייפ
– ההתקנה חינם!
(26274)

טופ קאר
סוכנות ב.מ.וו.
03-442842
הספקה מיידית
החלפת רכב ישן בחדש
(18510)

מבדק
הרצליה פיתוח
052-559159, 7 דקות נסיעה מצפון ת"א
מ.מ.מ.
ליד הקאנטרי ר"ג
03-780892
(20212)

מכוניות "טוב-גל"
סוכן ב.מ.וו
דגמי 1987
ב.מ.וו 316, 318,
520, 518
(22381)

THE BEST
"דה בסט"
מיטב הרכב
03-447152
(25045)

מוסך – הזהבן
מורשה לתיקוני
דייהטסו מכוניות
פחחות וצבע
03-829283
(22126)

קבלת מודעות
ללוח מעריב
לבעלי מנויים
אשראי
"פרסום אידיאל"
03-227-117
03-221-550
ברמת כל הזמן
25 שנות מוניטין

مكرر من الاصل

مكان من الأصل

לך על בטוח לוח מעריב מכוניות

78, 1400, קופה ג' אל. במצב מצוין. 03"886749 (16139)

1979, 1600, אוטומטית, מכסף + אוור קה + סטס, מדויק. 052"553319 (5700)

מ.מ.מ.
ליד הקניון בר"ג
03"780892

מבדק
הרצליה פיתוח
7 דקות, 052"559159
נסיעה מצפון ת"א

ניקלים לכנפיים
לסובארו
ולכל דגמי המכוניות

מבצע!!!
ב"קומפיוטסט"
בבדיקת קניה
★ מגיני-בוץ
חינם!

1800 אוטומטית
1986 חדשה
בת חודש

המרכז לשיפוץ
מנועי סובארו
בסובארו חולון

טלפון מיוחד
לקבלת מודעות
לוח מעריב
ומשפחתיות
24 שעות ביממה
885-885
לבעלי כרטיסי אשראי בלבד

מכוניות עלית
מסחריות
ומנדרים
מכל הסוגים

מצברי
רייליט

מצבר
אריה
עם
בטוח
"אריה"

מרצדס

200

נתקעת
בלי
מכונית?

יורופקאר
השכרת
רכב

מחירים
מיוחדים

תל-אביב 03"337951
ירושלים 02"248464
חיפה 04"671348
באר-שבע 075"36166
אילת 059"74580
טבריה 06"721158
לוד נתב"ג 03"9721280

חלפי
וולוו
אורגינליים

כיסוי
לבנרה
מבצע!!!
בפברואר
אוטרון
TURBO
65 ש"ח
כולל

מוסחים לתיקוני
פלב + אוטומטי
סיסקה קריזלר

ב.מ.ו
טופ
קאר

מכוניות
"טוב-גל"
סוכן ב.מ.וו

לך על בטוח לוח מעריב מכוניות

יעקב מייזליץ
"מכוניות הצומת"
03-330142
03-333054
מציעים למכירה: מיד ראשונה צבע מקורי ק"מ נמוך!!!
העסק הנבחר – בבית העסק המומלץ והשרות המומלץ בענף המכוניות לשנת 1987!!!
אמינות ונאמנות – הגינות ואחריות!!!
האשראי הזול בשוק!
(25906)

"ספרי שוקי"
הפצת ספרים לועדי עובדים בכל הארץ

סחוקי ראשל"צ
מכירה החלפה
מוסך מורשה
+ מחשב

מבצע!
סחוקי 1000, 1986
ב"רכבית"

סטוויים
בסיטרואן BX TRS RS
מיד ראשונה
6-1985
03-330142, 03-333054
(22193)

טומי קאר
סוכנות פיאט
צפון ת"א
03-449139
החלפת רכב ישן בחדש ואביזרי יוקרה

מ.מ.מ.
ליד הקניון בר"ג
03-780892
מבדק
הרצליה פיתוח
052-559159, 7 דקות
נסיעה מצפון ת"א

מבצע!!!
ב"קומפיוטסט"
בבדיקת קניה
★ מגיני-בוץ
חינם!

מבדק
הרצליה פיתוח
052-559159, 7 דקות
נסיעה מצפון ת"א
מ.מ.מ.
ליד הקניון בר"ג
03-780892

מבצע!!!
ב"קומפיוטסט"
בבדיקת קניה
★ מגיני-בוץ
חינם!

לוח מעריב
מודעות בטלפון
חייג
292 777

פיאט, סוסיתא, סובארו, טויוטה, סיטרואן, פולקסוואגן, סיטרואן, סוזוקי, ב.מ.וו., מזדה, פורד, פיג'ו, רנו, וולוו, אלפא רומיאו.

סוזוקי 85, מהשכרה 40000, 14,500 ש"ח. 03-5461048, 03-425973 (23636)

סוזוקי 1986, ראשונה, מפואר, מסם + הימל. 03-5473158, 03-422578 (26673)

פיאט 127, 1976, אגרוב סופר, 052-910504, 052-913410 (15813)

פיאט 131, 1981, אוטומטית, במצב מצוין, ראשונה. 052-23484 (22026)

מכונית אלאחל (handwritten)

مكذا من الاجل

9, 1987 + אטוקה + רדיו-טייפ 5000 ק"מ 03-480490 (22803)

ב"מכוניות צמרת" בהודמטוח!!! רנו 9

אופנועים זה "דינמית" מכירה – קניה – החלפה חדשים ויד שניה

סימונייז–ווקס הווקס הנותן הגנה מושלמת למכוניתך

"משוויץ" פטישון חשמלי

מוכירות אלקטרוניות "ג'נרל אלקטריק" "נשיונל פנסוניק" + הפעלה

ביקוש רכב
4000

חלפי רכב

מכוניות להשכרה

ש. שחר השכרת רכב בע"מ
03-9613132 03-995643
מכוניות חדשות
מחירים סבירים

מכירה ושרותים
5000

ציוד למכירה

אביזרים לרכב

ברכה אלקטרוניקה בע"מ ייבוא ושיווק

לתשומת לב המפרסמים בלוח מעריב

כל המעוניינים להמשיך בפרסום את מודעותיהם לאחר הפרסום הראשון, מתבקשים להתקשר לטלפון 333-(03)251 (רב-קווי) ולמסור את מספר הפרסום הרצוי וכן את מספר הקוד כפי שהופיע בשוליים בסוף המודעה.

הזמנה לפרסום חוזר הנה ללא תשלום ותוקפה עד 4 שבועות מיום הפרסום הראשון.

בקשות לפרסום חוזר מתקבלות כל יום עד שעה 18.00 ובערב שבת וחג עד שעה 11.00 בבקר.

הנהלת מעריב

רוצים לקנות
5020

חברת "דנון" למכירות פומביות

קונים ציוד משומש למטבחים מסעדות וקונדיטוריות

אבידות

אומנות

כפר האומנים עין הוד

אחיות רבקות

אסטרולוגיה
5070

אריזות
5075

בולים ומטבעות
5080

בנות ובידור
5150

בריאות
5120

בתי אבות

חדשני לפנסיונרים

בתי כנסת

גנון

גשרים

ס.פ.ה. הנדסת חשמל בע"מ

גרפולוגיה
5180

דוודי שמש וחשמל
5190

הובלות
5195

הודעות
5195

הלבשה והנעלה
5200

הלוואות
5210

הלוואות סולו למפעלים ובוני צ'קים מסחריים. ס.א.-סימון ואשראי בע"מ

מקור ההלוואות הלוואות לשכירים קבועים

הלוואה בריבית נמוכה 052-543202 03-346069

וידאו סייל

זכור!!! אסמור זה המקורי! עד 18 תשלומים

אסמור העליה 25 ת"א
אסמור ז'בוטינסקי 79 ר"ג
אסמור ועדים דרך פ"ת 4

זיפות גגות
5268

צפרירים איטום גגות

חיות בית
5270

למכירה אוכפי בוקרים רציניים

חיטוי והדברה
5260

חימום והסקה
5290

קמינים להסקה בעץ מבצע לסיום העונה מחיר ללא תקדים

חקירות
5348

חקלאות
5320

בריכת פרדסים להחלפת זן כולל הרכבה

שתילים

דחף 03/611001
24 שעות שרות מודעות טלפוני של דחף
לבעלי כרטיסי אשראי ויזה, ישראכרט, דיינרס

לך על בטוח — לוח מעריב — מכירה ושרותים

דפוס יוסי עבודות דפוס אופסט בלט בריכה

מודות מהיר וזול מעולה רח' ז'בוטינסקי 69 רמת-גן 03-7519841, 03-7518428

(16459)

מלפונים

5460

כלי נגינה

5398

היום גם אתה יכול לרכוש

פסנתר גרמני חדש וטוב בפחות מ-4000 ש"ח

צנרת ופי.וי.סי

5370

ב.ה.ת

הדבקת שטיחים פי.וי.סי

מכל הסוגים

בתשלומים

טלפונים: 03-227650, 03-243213

(21728)

ש.ט.ר

יהודה

בורגשוב 54

אצלנו כדאי!

שטיחים

טפטים

וריצוף P.V.C

מרקטורים

5380

מחילות

5390

מחבון

פיול לחו"ל

הקיץ?

יורופקאר

השכרת רכב.

מלווית

5360

זכור!!!

אסמור

זה המקור!

עד 18 תשלומים

אסמור ת"א העליה 25.

אסמור ר"ג ז'בוטינסקי 79.

אסמור ועדים דרך פ"ת 4 ת"א.

(25158)

בריכת עצים

5397

ליסודים

5400

ליסודי גרפיקה

ברמה גבוהה

בוקר-ערב ברמת-גן

מוצרי חשמל

5440

מזגני אויר

5450

מבצע

מפוצל

רק 1650 ש"ח

מחשבים

"זום" מחשבים

וצילום

מבצע מחירים

לחודש פברואר

עד 12 תשלומים

המחשב מקולקל?

הבדיקה חינם

"מלניק פסנתרים"

40 שנה בשוק

פסנתרי איכות

בפסנתרים

אל תתפשר

ואל תתפתה

ייעוץ ושרות מקצועי

רק ריקרדו

במה

חופשית

לפסנתרנים

צעירים

בדיזנגוף סנטר

חדשות

'כליזמר'

40 חנויות

כליזמר

לרשותך

בכל

הארץ.

כלי נגינה

בל מחשבים

מציע

מחשבי י.ב.מ

הגיעו כספות

חסינות אש

לדיסקים של מחשב

במחיר מבצע!

יעד

מחשבים

בשיתוף

מ.ל.ל

מחשבים

שילוב

מושלם

של

מחשבים

תואמים

SPRING

מבצע מחירים

חסר תקדים

במוצאי שבת

מצאת השבת

עד חצות

ובכל יום רצוף

מ-09:00-20:00

★ אספקה מיידית

נולן מחשבים

עד 12 תשלומים

תואמי IBM, APPLE

מכונות ומדפסות

5480

מכונות גילוח

5500

מכונות גלידה וברד

5510

מכונות כביסה

5520

חלפים

למכונות

כביסה

עשה זאת בעצמך.

ייעוץ והדרכה

חינם!!

"מנדי"

חברת

כביסון

מודיעה

החל מ-1.1.87

השרות

למכונות

כביסה ומדיחי

כלים

PHILCO

ZANKER

הועבר לחב'

שרות רם

03-813424-5

03-821070

ת"א-יפו

שרותון

052-911511

רעננה

מכונות כתיבה וחישוב

5530

מכון עוף

מכונות כתיבה וחישוב

מכונות תפירה

מערכות אזעקה

מערכות קול

5570

קול – פון

מערכות

תקשורת

"מוכירות"

מכל הסוגים

גם להשכרה

משאבות

מ. אמתי בע"מ

משאבות

לבניה

תעשיה

וחקלאות

מצבות

מקררים

נקיון ופוליש

ספרים

5720

ספרים משומשים

בתחנה המרכזית ת"א

החנות הגדולה בארץ

סירות ומכשירי שיט

סירות מירוץ

סירות גומי

פרוות

צבעות

ציוד בנין

צעצועים

סכנ. מן הראשון

هكذا من الاحل

לך על בטוח לוח מעריב מכירה ושרותים/שידוכים

חב' הארבעה

מבצע
לחגים סיוד
דירות וחדרי
מדרגות עבודות
אינסטלציה
בנית שלד
שפריץ חוץ
ופנים
03-827026

ללכת בגדול עם כסף קטן באולמי דליה

- ליל כלולות חלומי במלון *****
- שמלות כלה מקוריות במבחר עשיר
- צילומי סטודיו פרג' דיזנגוף ת"א
- צילומי וידאו
- טיפול יופי במלון *****
- תפרים עשיר לפי בחירת הלקוח
- בר אמריקאי בכניסה
- פרחים סטנויים
- חלה גדולה
- עוגת כלה מפוארת

מחיר המנה 28 ש"ח

ובנוסף השרות, האיכות והאמינות של אולמי דליה

אולמי דליה ת"א, רח' המסגר 68
טל' 03-3388337

הכל

על חשבון אולמי שושנים

תפריט מיוחד
חתונות
★
בר מצוה
★
בריתות

ריהוט איטלקי זה או.קיי.

יבוא וייצור
חדרי שינה
ונוער, מער'
ישיבה מעור
עד 10 תשלומים
ישירות מהיבואן
או.קיי. רהיטים בע"מ

קח 500 ש"ח

עבור הסלון הישן שלך. במפעל
אראלקו
תמצא: מער' סלון
ב-6
תשלומים
ללא ריבית

ציוד תעשייתי

לספריה
מספריים אוובדסלים
דגם T.S-14

שידוכים

שיפוצי מיטל

רמונט כללי
הריסה בניה
צבע וסמבורסקס
אינסטלציה

שיפוצים!

בניה
אינסטלציה
חשמל

א.א. שפוצים

סיוד חדרי מדרגות
ושיפוצים כללים
בכל צבע

"הגי' שיפוצים,

אינסטלציה, צבע,
חשמל חיפות גוות
03-5460702, 03-5463018

נוה אתי בע"מ, מבצעים:

משאת בע"מ

מכירות מרוכזות
לוועדי עובדים
12 שנות אמינות

זיו אלקטרוניקה

יבוא ושיווק

השנה מתנות לחג

א. מאורי יבוא ושיווק
ישירות מהיבואן לוועד

גרית מזרחי

ציור
מימות
ילדים
ונוער

"זאב"

חידוש אמבטיות
בביתך

השחר

חידוש אמבטיות
בביתך
במבצע

לוח מעריב
הודעות בטלפון
חי"ג
292 777

לך על בטוח לוח מעריב שידוכים/ירושלים

לוח ירושלים

דירות
1000

דירות למכירה 1250

4 חדרים ויותר 1300

דירות גג

ישרס (נכסים ופיתוח) בע"מ

מציעה למכירה דירות 4 חדרים במחיר מבצע

סופגים את הפיתוח ועליית המדד

מחיר: החל מ־59,995 דולר כולל מ.ע.מ ופיתוח

ערבות בנקאית צמודה

★ משכנתאות והלוואות

★ הנחה לתשלומים במזומן

★ תנאי תשלום נוחים

★ כניסה: נובמבר 87

"מקום בצמרת"

קוטג'ים עם גינה בלב ירושלים!!!

בהזדמנות בבית שמש

קוטג'ים בני 6 חדרים

"מקום בצמרת" שלב ב'

בית כפר ומשקים 1060

קבלנים מציעים 1180

וילות ובתים 1050

2–2½ חדרים

3–3½ חדרים

דירות בשכר מרוהטות

עסקים
2000

עבודה
3000

חוק הזדמנות שווה בתעסוקה תשמ"א – 1981

למפעל טקסטיל דרוש/ה תופר/ת מקצועי/ת

למעונות יום באזור ירושלים

בחורה אחראית לטיפול ב־2 ילדים (שעות גמישות)

"בל" שרותי ליווי ברמה בינלאומית (שפות)

QUIZMAN 17 RUE TREILHARD 75008 PARIS TEL 0033-1-45611007

هكذا من الاجل

[illegible]

לך על בטוח לוח מעריב חיפה/נתניה/אשדוד/ב"ש

לוח חיפה

דירות
1000

דירות 3-3½ חדרים
1350

וילות ובתים
1850

דירות בשכר חודשי
1500

דירות בדמי מפתח
1600

ביקוש לדירות
1700

עסקים
2000

משרדים
2250

חנויות
2280

מגרשים
2350

מבני תעשיה
2380

עבודה
3000

ביטוח
3075

חשמל ואלקטרוניקה
3200

לבורנטים ורוקחים
3298

מוכרים/ות וקופאים/יות
3320

מפיצים וסוכני מכירות
3365

עובדי מוסך
3510

עוזרות ומטפלות
3600

פקידות וקלדנות
3720

קורס קלדנות ועיבוד תמלילים ב.מ.ל.מ.

רפואת שיניים
3740

ביקוש עבודה
3880

מכוניות
4000

אאודי
4020

אוסטין
4023

אופל
4060

אמריקאיות
4200

ב.מ.וו.
4300

ב.ס.א.
4520

וולוו
4300

מאזדה
4368

מסחריות
4480

מרצדס
4500

משאיות
4510

סאאב
4540

סובארו
4568

סוזוקי / סוסיתא
4600

סיטרואן
4640

פולקסווגן
4680

פורד
4700

פיאט
4720

פיג'ו
4740

רנו
4820

מכירה ושירותים
5000

מציעים למכירה
5016

בולים ומטבעות
5050

בריאות
5100

בתי אבות
5150

בתי כנסת
5200

הלוואות
5280

וידאו טייפ
5300

מקררים
5640

צילום
5848

קוסמטיקה
5840

שונות
6020

שידוכים
7000

בית וגן
7020

הובלות
7050

חוגים
5448

ספרים/ות
5480

נתניה

דירות
1000

4 חדרים ויותר
1300

מבצע
בקידמת נתניה
דירות 4–3 חדרים

3-3½ חדרים

מבצע
בקידמת נתניה
דירות 4–3 חדרים

2-2½ חדרים

1-1½ חדרים

דירות מרוהטות

אשדוד

דירות
1000

מורשה לבניה ברמת אשקלון, וילה באו"ר כהן באשקלון. 051"38534
(26052)

3-3½ חדרים
1350

באר שבע

דירות
1000

דירות למכירה
1250

4 חדרים ויותר
1300

3-3½ חדרים
1350

דירות בשכר חודשי
1500

דירות מרוהטות
1550

עסקים
2000

הצעות עבודה
3000

מכוניות
4000

מכירה ושירותים
5000

דירות בשכר חודשי
1500

שוהפולו, 3 חדרים קיר (מטבח, נוף) דו"ש, מלפון, מרוהט/ריק, בערבים 03"733302
(25733)

עסקים
2000

להשכרה/מכירה, משרד 3 חדרים, בשמאל הצפון. 053"35595
(18853)

הצעות עבודה
3000

מכירה ושירותים
5000

מחשבים
5460

מכוני יופי
5560

לוח חיפה

דירות

A. עמית ושות בע"מ
מציעים דירה
מפוארת בת 4 חדרים

להחלפה
דירת 4½ חדרים
בבית הכרם

הועדה המקומית לתכנון ובניה תל־אביב־יפו, חוק התכנון והבניה תשכ"ה – 1956, מודעה בהתאם לסעיף 149

הרינו מודיעים כי הועדה המקומית לתכנון ובניה תל־אביב־יפו דנה בבקשות לעסקים המפורטים להלן והמליצה לאשר להם הארכת שימוש חורג. כל מי שיש לו התנגדות להוצאת ההיתר הנ"ל במקום הזה רשאי להגיש לועדה המקומית לתכנון ובניה תל־אביב־יפו, שד' בן גוריון 68, את התנגדויותיו ולציין את כתובתו המדוייקת. התנגדויות תתקבלנה במשך 15 יום מתאריך רישום הודעה זו ותובאנה לדיון לפני הועדה הנ"ל.

[illegible]

הודעה לבעלי מצלמות קודאק־אינסטנט

אפשרות אחרונה להחלפת המצלמה שברשותכם למצלמת אחרת מתוצרת קודאק עד 12.3.87.

ההחלפה תיעשה במחסני החברה, הרצליה ב', רח' גלגלי הפלדה 9, בימים: א'–ה' בין השעות 9.00–16.00.

Kodak DISTRIBUTOR

דלתה קולור בע"מ

מפיצי קודאק בישראל

מרחב תכנון מקומי כפר־סבא
הודעה עפ"י סעיף 149 לחוק התכנון והבניה תשכ"ה – 1965

בדבר בקשה להקלה

הועדה המקומית לתכנון ולבניה כפר־סבא מודיעה בזה כי הוגשה בקשה להתיר על חלקה 274 בגוש 6426 רחוב ארלוזורוב מס' 32 הקלות כלהלן:
1. 10% בקו בנין צדדי – 4.5 מ' במקום 5.0 מ'.
2. תוספת 5.08% לשטחי הבניה המותרים – 817.4 מ"ר במקום 792 מ"ר.
כל המעוניין יכול לעיין בבקשה הנ"ל בתוכנית המצורפת אליה, במשרדי הועדה המקומית כפר־סבא, רחוב ויצמן 137, בשעות קבלת קהל. כל הנוגע בדבר רשאי להגיש התנגדות לבקשה.
התנגדויות מנומקות בכתב יש להמציא לועדה המקומית לתכנון ולבניה כפר־סבא, תוך 15 יום מיום הפרסום.
יצחק ולד,
יו"ר הועדה המקומית לתכנון ולבניה כפר־סבא

הנהג
עשה לך מנהג – קח עמך חייל לדרך

רשות הנמלים

במסגרת הפעולות לשיפור השירותים הניתנים ללקוחותינו והגורמים הבאים עמנו בקשרי עבודה.

הותקנו מכשירי פקסימיליה במשרד הראשי ובנמלים

מספרי הפקסימיליה הם כמפורט להלן: –

★ נמל חיפה	04-674853
★ נמל אשדוד	055-24956
★ נמל אילת	059-71870
★ משרד ראשי	03-330902

מערכת **מעריב** — אל־על נתיבי אויר לישראל
התנועה למען ארץ ישראל טובה
א.מ.י. – אגודת אמני ישראל — המועצה הציונית בישראל

טקס חלוקת פרס "בכוד לזולת" לעידוד הסובלנות

ע"ש השופט יצחק כהן ז"ל שכיהן כשיא בית־המשפט העליון

ופרס "בכוד לזולת" לעידוד ההתנדבות בישראל

ע"ש חי קרביץ ז"ל

יתקיים במשכן הכנסת בירושלים ביום שלישי, כ"ה בשבט התשמ"ז – 24.2.87, בשעה 18.00.

דברי ברכה ישאו:
- ★ יו"ר הכנסת – ח"כ שלמה הלל
- ★ נשיא בית־המשפט העליון – השופט מאיר שמגר
- ★ עורך "מעריב" – מר עידו דיסנצ'יק
- ★ יו"ר א.מ.י. – אגודת אמני ישראל – השחקן מוסקו אלקלעי
- ★ נציג הנהלת "אל־על" – מר יעקב מרגולין
- ★ יו"ר המועצה הציונית בישראל – מר ניסן הרפז
- ★ נימוקי צוות שופטי הפרסים – הצייר גבי נוימן
- ★ פרקי נגינה – ענבל שוב

מנחה: יו"ר התנועה לא"י טובה – מר מיכה לינדשטראוס

הכניסה למוזמנים שנרשמו במזכירות התנועה למען א"י טובה בלבד.

צה"ל
מעוניין לקנות כלבי עבודה

מהגזעים הבאים: רוטוילר, שנאוצר ענק, בוקסר, דוברמן, רועה גרמני.

בפרטים נא לפנות לטל: 03-909217

קרן־קיימת־לישראל
מכרז מס' 8/87
לביצוע עבודות־אספלט בהר־גיבורים

קק"ל מבקשת לקבל הצעות מקבלנים מורשים לביצוע עבודות־אספלט (כבישים, ומדרכות) בהר־גיבורים.

סיור קבלנים ייערך ב־26.2.87.
המיפגש: בשעה 10.00 בצומת־יזרעאל, לכיוון ג'נין.

את התוכניות למכרז ניתן לקבל במשרדי הקק"ל בפסי־הירק מול תחנת־המשטרה של קרית־חיים, במשרדו של מר א. קלין, תמורת 100 ש"ח, אשר לא יוחזרו.

מועד הגשת התוכניות – 3.3.87.

אין הקק"ל מתחייבת לקבל את ההצעה הזולה ביותר, או כל הצעה שהיא.

לא להחמיץ!
הערב בטלוויזיה בתכנית **"להיט בראש"**
הווארד ג'ונס
בלהיט הענק
"את יודעת שאני אוהב אותך, לא כן?"
מתוך האלבום החדש
אחד לאחד
מעל גבי תקליטי הד ארצי

לפנויים ופנויות!
דרך אמינה מכובדת ופרטית להכיר בני־זוג רציניים לנישואין
פה י לאלי שלוש, שדכן מקצועי. סיוע ובעל קשרים. בבית. גם בשבת.
03-991949, 03-990507

הנהג
עשה לך מנהג – קח עמך חייל לדרך

חוק התכנון והבניה, תשכ"ה – 1965
מרחב תכנון מקומי כפר סבא

הודעה בדבר הפקדת שינוי תכנית מתאר מקומית

[illegible]

דב שיש, יו"ר הועדה המחוזית לתכנון ולבניה – מחוז המרכז

התאריך: 9 בפברואר 1987

هكذا من الاجل

מעריב ספורט
גליון מספר 379
יום א', כ"ג בשבט תשמ"ז – 22.2.87
(C) 1987, כל הזכויות שמורות ל"מעריב"

כוכב השבת

שלמה שירזי, בית"ר ירושלים: "בתפקידי אני הכי טוב בארץ" (עמוד 8)

הטבלה הלאומית

		משחקים	נצחונות	תיקו	הפסדים	שערים	נקודות
1.	בית"ר ירושלים	18	12	5	1	19–40	41
2.	בני־יהודה	18	6	12	0	14–22	30
3.	מכבי תל־אביב	18	7	7	4	14–29	28
4.	הפועל כפר־סבא	18	7	7	4	18–24	28
5.	הפועל פתח־תקוה	18	7	5	6	16–22	26
6.	שמשון	18	5	11	2	10–16	26
7.	הפועל לוד	18	6	7	5	10–17	25
8.	מכבי פתח־תקוה	18	6	7	5	14–19	25
9.	הפועל תל־אביב	18	5	10	3	13–16	25
10.	מכבי חיפה	18	6	7	5	13–15	25
11.	מכבי נתניה	18	6	6	6	22–19	24
12.	הפועל באר־שבע	18	4	9	5	12–10	21
13.	בית"ר תל־אביב	18	4	5	9	27–18	17
14.	מכבי יבנה	18	3	7	8	21–13	16
15.	מכבי יפו	18	2	6	10	29–12	12
16.	בית"ר נתניה	18	2	1	15	48– 8	7

הקרב האמיתי — בארצית

לאחר שבית"ר ירושלים נטלה את העניין מן הליגה הלאומית, המתח האמיתי נמצא בארצית. ניצחון הפועל ירושלים על הפועל חיפה, יצר צמרת צפופה בת חמש קבוצות, שכל אחת מהן מועמדת לאליפות הליגה השניה: הפועל חיפה, ירושלים, חדרה, חולון ויהוד. (ריווח על הארצית בעמודים 6–7).

מכבי יבנה – בית"ר ירושלים 1–0
לבית"ר י-ם: יעקב שוורץ (15).
יבנה. 4000 צופים.
שופט: עובדיה צבי.

מכבי חיפה – שמשון 0–0
קרית־אליעזר. 5000 צופים.
שופט: יעקב שיינר.

בני־יהודה – בית"ר תל־אביב 1–2
לבני־יהודה: אהוד בן־טובים (34), דוד גורדנה (37).
לבית"ר ת"א: רוני צמח (24).
שכונת התקוה. 1500 צופים.
שופט: יאיר סילינגר.

מכבי פ"ת – בית"ר נתניה 0–3
למכבי פ"ת: יעקב אוז'בל (7), רפי כהן (55, 58).
פתח־תקוה. 1200 צופים.
שופט: יהושע לויה.

הפועל פ"ת – הפועל לוד 0–0
פתח־תקוה. 1200 צופים.
שופט: חיים ליפקוביץ.

מכבי נתניה – מכבי יפו 0–2
למכבי נתניה: רונן גבאי (53), נתי עזריה (57).
נתניה. 1000 צופים.
שופט: דאוד סהיל.

מכבי ת"א – הפועל ב"ש 1–1
למכבי ת"א: בני טבק (13).
להפועל ב"ש: מאיר עזרן (85).
"בלומפילד". 5000 צופים.
שופט: יצחק רוזנברג.

הפועל ת"א – הפועל כ"ס 1–1
להפועל ת"א: משה סיני (6, בבעיטת־11).
להפועל כ"ס: מאיר נחמד (4).
"בלומפילד". 8000 צופים.
שופט: אריה פרוסט.

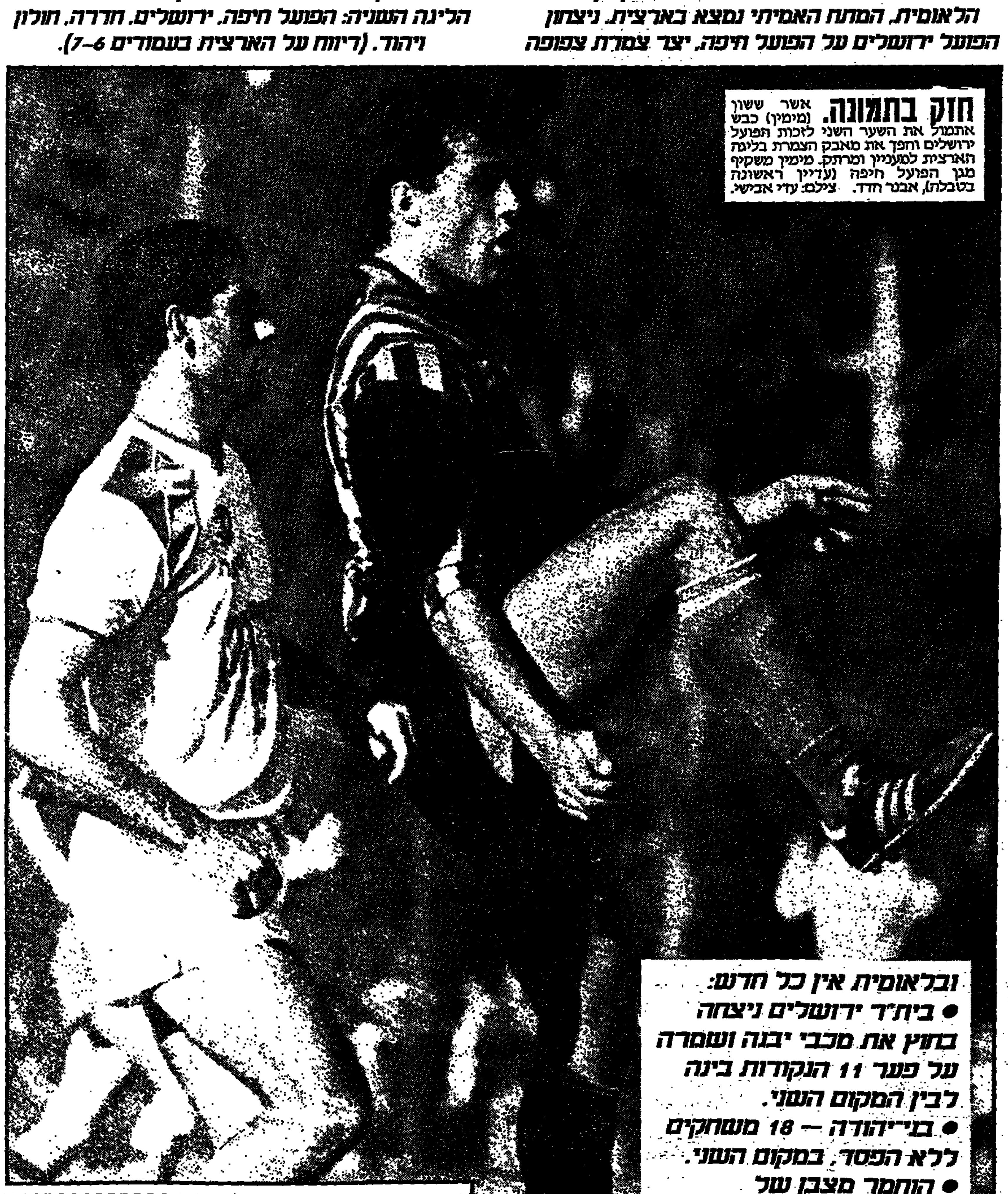

חזק בתמונה. אשר ששון (מימין) כבש אתמול את השער השני לזכות הפועל ירושלים והפך את מאבק הצמרת בליגה הארצית למעניין ומרתק. מימין משקיף מגן הפועל חיפה (עדיין ראשונה בטבלה), אבנר חדד. צילם: עדי אבישי.

ובלאומית אין כל חדש:
- בית"ר ירושלים ניצחה בחוץ את מכבי יבנה ושמרה על פער 11 הנקודות בינה לבין המקום השני.
- בני־יהודה — 18 משחקים ללא הפסד, במקום השני.
- הוחמר מצבן של האחרונות: יפו, יבנה ובית"ר תל־אביב נוצחו גם אתמול.
- בשבת הבאה יגיע תורה של שמשון לנסות לדגדג את בית"ר בבלומפילד.

ח"כ מאיר שטרית ראה אתמול את בית"ר
עמוד 3

חיים גורי שב לימק"א
עמוד 6

כדורגל לאומית

קריקטורה של אלופה

הפועל ת"א – כפר־סבא 1–1

אייל יצחקי

גם המחשבה המפוקפקת שיותר גרוע לא יכול להיות כבר לא מעודדת. הפועל ת"א והפועל כפר־סבא נתנו לנו אתמול אפס כדורגל והרבה שיעמום בתיקו 1–1 בינהן בבלומפילד. המחשבה שקריקטורת הכדורגל הארומה מתל־אביב, שרדתה אתמול יותר לתבנית סאטירית על כדורגל, היתה בעונה שעברה אלופה, עם הרכב זהה פלוס מינוס שחקני רכש כושלים, מדכאת.

גם להפועל כפר־סבא אסור לתת לצאת נקיה אחרי התפריט האיום שהגישה לנו אתמול. גם ללא אלי יאני ומייקל יפה רצינו מהניכיו של גיסים בכר כדורגל, אבל קיבלנו דבר אחר, לא מוגדר ולא דומה לשום דבר מוכר.

כן, כפר־סבא צריכה להודות שאתמול שיחקה מול הפועל ת"א, ולהיפך.

המזל הגדול של כפר־סבא היה שהיא שיחקה מול קבוצה ללא התקפה. הפועל ת"א תוכל בשקט להיות העונה אלופת הגליצ'ים התיקולים. כולם עושים את זה שם שיגעון. רדאים שהם מתאמנים על זה טוב טוב. אבל חוץ מזה כלום. לא בעיטות לשער, לא משחק אגפים, לא התקפות מתוכננות, כמו שאמרנו, כלום.

הפתיחה של המשחק הכניסה אותנו להלום מתוק. לא הספקנו להרגע משערו המרהיב של הבאר־שבעי מאיר עורן (ראה המשחק המוקדם בבלומפילד) ומאיר נוהר, חלוץ הפועל כפר־סבא, הכניע ברקה הרביעית את אלטר והעלה את קבוצה ליתרון מוקדם. הפועל ת"א הגיבה מהר. מוריס ראנו (דקה 6) קלט כדור על קו ה־16, בעט מעל אדירשמיר וגדעון סימון הדף בידו. משה סיני, בפעולה הכי חיובית שלו במשחק, בעט מהנקודה הלבנה לרשת השוות ל־1–1.

הכבנו ידיים [illegible] להיות שם משחק שגעון. אבל [illegible] חק הלך והעף. רביבו נסה [illegible] השורה השאיר את נוהר לבד [illegible] מבגר צומצם מספר הוללגים של הפועל ת"א (דקה 30) [illegible]

יוסי זאנה (מימין) משתולל בין שני משחקני כפר־סבא, דז רבינוביץ' (מספר 4) ואופיר בן־חיים. צילם: צביקה ישראלי.

4	
	להפועל ת"א: סיני (6, מ־11 מ').
	לכפר־סבא: נוהר (4).
	שופט: אריה פרוסט.
	בלומפילד: 8000 צופים.

הפועל תל־אביב		הפועל כפר־סבא	
אלטר	5	שמיר	5
יהודה עמר	5	אידינגר	5
אקהיז	6	סימון	5
זאנה	5	רבינוביץ'	5
הרשליקוביץ'	4	איינשטיין	5
מועלם	4	מללי	5
קרביאן	4	תמיר בן־חיים	5
(שבתאי לוי)		אופיר בן־חיים	5
סיני	4	מימוני	5
לאנו	5	נוהר	6
בן־שיטרית	4	(גדמיש)	
(ברנס	5	רביבו	5
לנדאו	4		

אבי בטלהיים

ספורט בצד

עוד הרבה הרבה עבודה

גם מיליאנקו מיהיץ', המאמן הלאומי, זכאי למאה ימי חסד, ואין לשפוט אותו לאחר משחק בין־ארצי ראשון בהנהגתו. המאמן היוגוסלאווי החדש צריך להריץ את הסגל שלו על פני שבעה־שמונה כשהקים קודם שיהיה זה הוגן לנתח את מהלכיו ולנסות לקבוע את מידת התאמתו לתפקיד.

אבל מכאן ועד להשתפכויות שנשמעו לאחר התיקו המקרי עם נבחרת צפון־אירלנד – רחוקה הדרך. הנבחרת האירית היא קבוצה למטה מבינונית, וספק אם מה שהיא הראתה על המגרש ברמת־גן היה מספיק לה בהתמודדות בבלומפילד מול בית"ר ירושלים ביום טוב. מולה התייצבו הכחולים־לבנים, בהרכב חדש ובמערך חדש – כה שקרוי „עידן מיהיץ'" – והוכיחו פעם נוספת כי הם נבחרת גרועה פלוס. חולשת עושי המשחק במחצית הראשונה, איבודי הכדורים ותוסר ההבנה בין השחקנים עוררו לעתים גיחוך אצל קומץ האלפים שמילאו כמה שורות של האיצטדיון הלאומי, שכבר ידע ימים יפים וחגיגיים מאלה.

ייתכן שהתיקו היה מוצדק, כפי שאמרו כמה מעמיתי, אבל לא היה זה משחק מהמיא, ומי שמפרגן לנבחרת ישראל מוטב שישכח במהירות את שראו עיניו. תחת זאת, עשר דקות מתום המשחק נשמע כתב הרדיו – בשידור ישיר מן המגרש – כשהוא מתרגש ומתפעם מיכולתה של הנבחרת ב„עידן החדש", וחוזר שוב ושוב על ההישג היוצא מן הכלל. הגדיל לעשות המאמן הלאומי הקודם, שבתשובה לשאלה אמר שאין הוא יכול לציין שחקן מצטיין משום שכולם היו טובים. במלים אלה.

מילא, את יוסף מירמוביץ' אפשר להבין. אחרי שהשכיל בתקופתו לסחוף את נבחרת ישראל להישגים מופלאים ובלתי־נשכחים, קל לו, לאחר תצוגה ירודה שהיא המשך ישיר לירושה העלובה שהותיר אחריו, לפרגן לממשיכו ולומר בנדיבות שכל שחקן מלמיליאן (ואגב, גם מלמיליאן היה פושר ובלתי־מודייק במשחקו).

מי שנדרשים לאיפוק ולשמירה על פרופורציות הם העיתונאים הפרשנים. ומי שמרשים לעצמם לצאת מגידרם לאחר משחק כזה ולקשור בהבל פה או עט כתרים ל„עידן החדש", מעידים על עצמם שהם חלק מן ההזבבנות של הכדורגל שלנו. מיהיץ' עצמו היה המפוקח למדי לאחר המשחק, הגדיר אותו במלים: ככה־ככה. ואילו נורמן וייטסייד, שחקן צפון־אירלנד ומנצ'סטר־יונייטד, סיכם ברזרות: „אתם בונים נבחרת? יש לכם הרבה עבודה..."

אודי קרביאן, שחקן הפועל ת"א, מבצע חסימה מקורית למאיר נוהר מכפר־סבא. צילם: צביקה ישראלי.

חצי־גמר גביע הטוטו – ביום ג'

שני משחקי חצי גמר גביע הטוטו יערכו ביום שלישי במגרש הפועל כפר־סבא. המשחק הראשון יפגיש את שמשון ת"א והפועל באר־שבע, בשעה 12.30, וביד בסיומו ייערך המשחק השני בין מכבי ת"א ומכבי נתניה.

משחקי חצי גמר גביע הטוטו לקבוצות הליגה הארצית פוצלו לשני מגרשים שונים. המשחק בין הפועל חיפה וצפרירים חולון יתקיים במגרשה של בית"ר נתניה. הפועל עכו ומכבי שעריים ישחקו במגרשה של הפועל חדרה. שני המשחקים יחלו בשעה 14.30.

מעריב ספורט

חברי מערכת
צבי קופמן, מרדכי דוזנבלום
א. טבק, אבי מלר, טובי פולק
צבי בר־שירה, ברוריה ביגמן
אלכס פרלסמן, מאיר ריפמן
אלכס דורון – עורך „שבועספורט"

צלם: עדי אבישי
גרפיקה: יורם נאמן, שפי דגן
קריקטוריסטים: גדעון עמיחי

עורך מדור הספורט: אבי בטלהיים

משתתפים קבועים בעריכה: ארז קופמן, אילן שטרסבלג, עמי כהן, בועז בישמוט, שאול לילוב, דוד לביא, אמיר אייזנברג.

משה גורלי

טלספורט

ג'ורדן ולאסוף

לנדאו. „את הכסף סופרים במדרגות", אמר גילי, משתמש במשל המוכיר אולי תחביב אחר שלו, שגם בו עושים את החשבון רק בסוף. גרטל שאל, אם מיקומה של הפועל „ריאלי או נמוך מדי" וזהו שאלה מנחה, המתעלמת מאפשרות נוספת – אולי המיקום גבוה מדי?

ובדרמולץ. אורי לוי היטיב לשרטט את דמותו של האנגלי הסימפטי. היה מקום בכתבה להקרין את שעריו של ובדרמולץ מ„בלומפילד", שכן, אחרי הכל מדובר בכדורגלן ולא בזמר. השיר שגרי שר, „זה לא בא בקלות" של ריננו סטאר, היה גם המוטו של הכתבה. ארבל סיכם: „ראינו כדורגלן קצת אחר". יותר משהעיד בבך על גרי, העיד על הכדורגלן הישראלי המצוי.

בקנבאואר. כך הוא תיאר את נבחרתנו: הגנה חזקה, קישור טכני ומיומן וחלוצים מהירים. אני במקומו כמאמן נבחרת גרמניה, הייתי מפחד לבוא ולשחק כאן.

מגי. קווין זורק מטבע של 5. הכדור מקפץ, מתלבט ובסוף נכנס. ארבל: „כשאלוהים רוצה, אפילו מטאטא יורה". גם אם אלוהים אוהד מכבי, ומגי הוא מטאטא אוטומטי רב עצמה, עדיין לא ברור מה קרה למכבי במילאנו. מי שיודע את התשובה – יוכל לפתור גם את תעלומת ההפסד לטראסר כאן ביד אליהו.

בג'ורדן. הוא ניצח בתחרות הדאנק. מה התכמה? האחרון לאסוף לא השתתף בתחרות. אני עדיין לא התאוששתי משתי ההטבעות שלו במילאנו.

קו העונשין

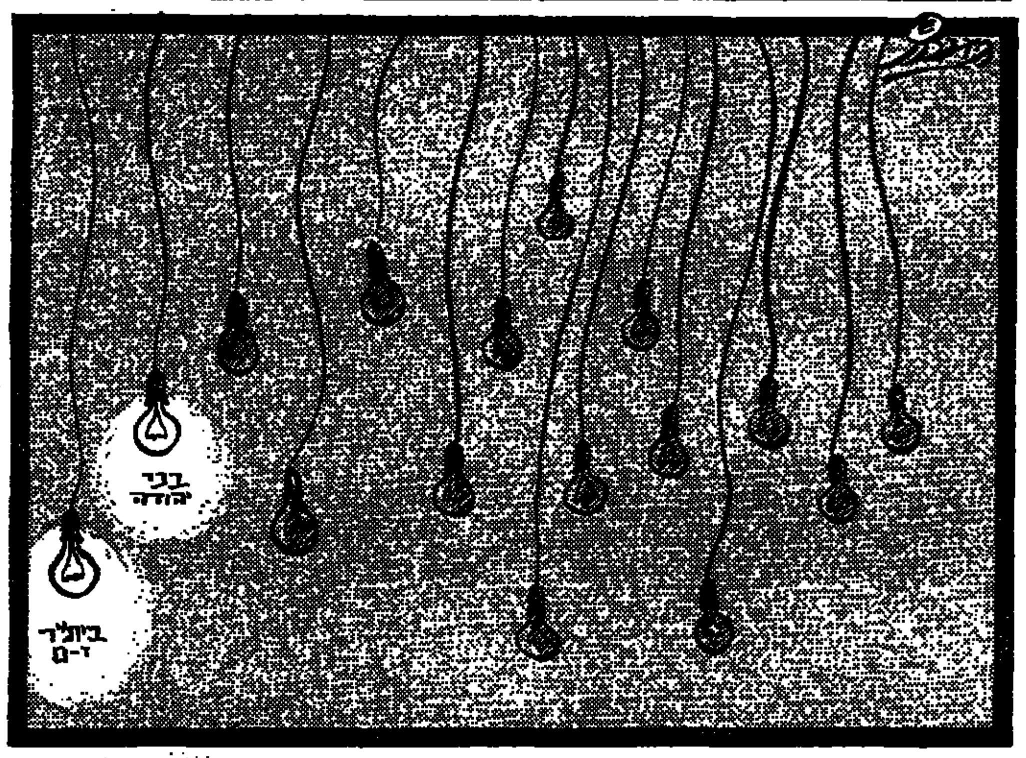

מלך השערים

במחזור דל־שערים, שבו הבקיע קשר הפועל באר־שבע את השער ה־300 בליגה, לא חלה כמעט תזוזה בדירוג: *אורי מלמיליאן* (בית"ר י־ם) – 12; *אלי אוחנה* (בית"ר י־ם) ו*אלי יאני* (כפר־סבא) – 11; *אלי דרייקס* (מכבי ת"א) ו*יגאל מנחם* (מכבי נתניה) – 8; *סמי מלכה* (בית"ר י־ם) – 7; *משה סיני* (הפועל ת"א), *אפרים ארביב* (שמשון), *מני כהן* (הפועל פ"ת) ו*בני טמבזיה* (לוד) – 6.

צהוב־אדום

מכבי יפו לא רגילה לדמעות. שלשום, כאשר הרחוק משורותיה השחקן החמישי בעונה זו – שחקן ההגנה דוד מאיר – נידאו כמה „בולגרים", עדיין אופטימיים, רוטנים: צרות באות בצרורות. שחקן הגנה נוסף, אורי כנודיס מלוד, ספג אתמול את ה„חמישי" שלו – במחזור שהצטיין ברגיעה היחסית: 6 „צהובים" בלבד.

מצטיינים

מחזור סוף השבוע הבלתי מרשים בא לידי ביטוי גם בציוני השחקנים, כשרק שלושה – מתוך 200 שחקנים בקירוב: *שלמה שירזי* (בית"ר י־ם), *שלמה מזרחי* (שמשון) ו*ראובן אלקבץ* (יבנה) – זוכים לציון 7. הצמרת: *אורי מלמיליאן* (111); *אבי רן* – 104; *דניאל בריאלובסקי, סמי מלכה, יעקב אכיאב ועופר מביאן* – 102.

מודי חלפון

יובלות

מיקו ופודי

חיים („מיקי") יחזאל, בלם הכח (במאי הקרוב ישלים האח הצעיר של „משיקו" 32 אביבים), המופיע במדים „סגולים" (עם אפיזודה קצרצרה במכבי פ"ת), מאז עונת 75', השלים אתמול את משחקו ה־300 בליגה.

מרדכי („מודי") חלפון (בחודש הבא בן 29), קשרה של מכבי נתניה מאז עונת 77' (עם שתי גיחות קצרות לעבר בני־יהודה ובית"ר נתניה), השלים שלשום 250 משחקי ליגה. גם ה„צוענ" בבאר־שבע, חיים בן־שאנן (בן 27), המסייע להפועל חיפה, אחרי שרכש נסיון קודם בהפועל פ"ת, הופיע אתמול בימק"א, במשחקו ה־250 בליגה.

200 הופעות מגדר – *אלי וייצמן*, הלוהה הצעיר של באר־שבע ומאיר יעקובי, ה„קפטן" של „צפרירים" חולון, שיהיה בקיץ בן 32.

הניחוש הנכון

.1	מכבי יבנה – בית"ר י־ם	2
.2	מכבי חיפה – שמשון	x
.3	בני־יהודה – בית"ר ת"א	1
.4	מכבי פ"ת – בית"ר נתניה	1
.5	הפועל פ"ת – הפועל לוד	x
.6	מכבי נתניה – מכבי יפו	1
.7	מכבי ת"א – באר־שבע	x
.8	הפועל ת"א – כפר־סבא	x
.9	בית"ר נתניה – בית־שאן	x
.10	הכח ר"ג – טבריה	x
.11	דימונה – הפועל חדרה	2
.12	מרמורק – צפרירים	1
.13	בית"ר רמלה – שעריים	x
.14	הפועל ים – הפועל חיפה	1

המחזור הבא

הפועל ת"א – מכבי יבנה
כפר־סבא – מכבי ת"א
באר־שבע – מכבי נתניה
מכבי יפו – הפועל פ"ת
הפועל לוד – מכבי פ"ת
בית"ר נתניה – בני־יהודה
בית"ר ת"א – מכבי חיפה
שמשון – בית"ר ירושלים

שחפור
סוכנויות לביטוח בע"מ

هكذا من الاصل

هكذا من الأجمل

כדורגל לאומית | משחק מרכזי

בית"ר. מי הבא בתור?

מכבי יבנה – בית"ר י-ם 0–1

יצחק פרי

בית"ר ירושלים תזכה קרוב לוודאי באליפות העונה, אבל שחקניה ואוהדיה לא יזכרו לטובה את ניצחונה אתמול במגרש מכבי יבנה, ניצחון שהושג משער בודד של יעקב שוורץ כבר בדקה ה־16, שער שהבטיח ניצחון על מכבי יבנה 1–0.

בית"ר לא היתה הקבוצה הטובה במגרש. נהפוך הוא. בית"ר של אתמול נתנה תחושה רעה לאוהדיה. שחקניה כמעט ולא התאמצו. הם הסתגרו בהגנה במרבית הדקות, מיעטו לנוע לעמדות קדמיות והפקירו שטחים רבים ליריב. רק שלמה שירזי היה משכמו ומעלה. הוא פרץ פעמים רבות מאגפו השמאלי, וניסה לסחוף את חבריו ליותר מאמץ, אבל זה לא עלה בידיו.

הקישור הבית"רי היה רחוק אתמול משיאו. סמי מלכה כמעט ולא פגע. מאיר קדוש ויעקב שוורץ השקיעו את מיטבם דווקא בסיוע להגנה, ואודי מלמיליאן העדיף לשמור על הרגליים להזדמנות אחרת. וכך, כאשר חוליית הקישור הבית"רית לא תיפקדה, לא היה מי שיתווך בין ההגנה להתקפה ויספק כדורים לחלוצים. אבל גם החלוצים הבית"רים לא הציגו אתמול משחק מלהיב. אולי ניתן להאשים בכך את השומרים מיבנה. מנשה עלאווה מנע מאוחנה לקבל כדורים, ומאיר בן־שמעון עשה כך לגרי וונדרמולן. אבל אין ספק שהתקפת בית"ר הציגה את אחד ממשחקיה הדלים. גם מגיני בית"ר התמידו תורים רבים. מזלה של בית"ר שבין קורותיה ניצב יוסי מזרחי, שבכנסיונו חסך אי־נעימויות.

יעקב שוורץ

מכבי יבנה – הנלחמת על חייה בליגה הלאומית – היטיבה לשחק. הטוב בשורותיה היה ללא ספק הבלם האחורי ראובן אלקבץ. הוא לא הסתפק בבלימת היריב. הוא הרבה לעלות לעמדות קדמיות, בעט בכדור אל משקוף השער הבית"רי, והציל מגור שער בטוח כשנגח מקו השער כדור שבעט אודי מלמיליאן. הקישור של יבנה קיבל במתנה שטח גדול למדי, ואכן – ציון יעקב, המוח של יבנה, ניצל את המרחב כדי לשלוח שוב ושוב מסירות לחבריו החלוצים. אבל החוד של יבנה הוכיח פעם נוספת שהוא עדיין איננו מסוגל לגמור משחק.

יבנה פתחה במיתקפה, ובדקות 10, 12 ו־14 ניצבו שחקניה בעמדות הבקעה שלא נוצלו. אז הוכיח שירזי מה הוא יודע. פריצה מהירה מהאגף השמאלי, אותה סיים במסירה מדוייקת ליעקב שוורץ במרכז הרחבה, וזה בעט כדור לא חזק אבל מדוייק לפינה הימנית. 0–1 לירושלמים.

יבנה המשיכה לתקוף, אבל לא הצליחה לתרגם את יתרונה לשערים. בדקה ה־63 הוכיח גרי וונדרמולן שהוא יודע כדורגל. הוא מסר מן האגף הימני כדור עמוק אל האגף השמאלי, שם ניצב אודי מלמיליאן לבדו. אודי עצר את הכדור, והכין לעצמו מצב בעיטה מהזווית האהובה עליו. הכדור שנשלח לרגליו כבר הכניע את שוער יבנה לסנר, אבל אז זינק ראובן אלקבץ ומקו השער הציל בנגיחה שער בטוח. בהמשך ניצבו שחקני יבנה פעמים רבות במצבים טובים, אבל יוסי מזרחי שוער בית"ר ידע להדוף אותם בקלות. רק פעם אחת זיעזע (דקה 34) כדור שבעט ראובן אלקבץ מ־16 מטר את משקוף השער, ואיים בשיוויון.

בדקה ה־87 שוב ניצב אלקבץ מול מזרחי, והשוער הוותיק קלט ביציאה נכונה. בדקה ה־88 ניתנה הזדמנות נוספת למלמיליאן, שמול לסנר בעט חלש לידי השוער, כדי להשאיר ניצחון בית"ר ו־11 נקודות יתרון בצמרת.

5

לבית"ר: יעקב שוורץ (15).
שופט: עובדיה צבי.
יבנה: 4000 צופים.

בית"ר ירושלים		מכבי יבנה	
מזרחי	6	לסנר	4
אבי כהן	4	עלאווה	5
אולאי	5	אלקבץ	7
אשש	6	סלומון	6
שירזי	7	אשר חלפון (אוסכו)	5
קדוש	4	דוד בוארון	5
שוורץ	5	ציון יעקב	6
מלמיליאן	5	מאיר בן־שמעון	6
סמי מלכה (בן־הרוש)	4	דוד ועקנין	4
וונדרמולן (עידו)	4	רמלר	5
		אבנעים	4
אלי אוחנה	4	(גודרון)	(5

מנשה עלאווה (מימין) ואלי אוחנה, הירבו להתקל ולהתקוטט במשחק אתמול. גם ניבולי פה לא חסרו שם. בתמונה אומר עלאווה את דעתו על אוחנה, וזה מחייך לעוצמתו ולא מתוך ידידות.
צילם: עודד מילשטיין

לתופת ובחזרה

שאול לילוב

מעולם לא הייתי אוהד בית"ר ירושלים. עוד בטרם הגחתי מרחם אימי כפה עלי הגורל לסמפט את הקבוצה הזו, מה שהיה, מכבי יפו. אבל מעולם – מעולם (!) – לא רציתי לראות את בית"ר ירושלים מנצחת כפי שרציתי זאת אתמול, ביבנה.

ישבתי על הקו. והסתכלתי בסיום של הדשא, וכשזה נגמר – נדחקתי בעל כורחי להצגה השניה, זו של חדרי ההלבשה.

אבל זה בילא. הסיפור שהלך על הדשא היה מכוער בהרבה. היה שם שחקן אחד, מיבנה, ששמר – אם אפשר לכנות זאת כך – את אלי אוחנה. האיש היה מנשה עלאווה. אתה יכול לאהוב את אוחנה או לשנוא אותו, אבל ההנאה האסתטית שאפשר להפיק מהתנועה שלו, מהסיפול שלו בכדור – גדולה לאין ערוך מהגועל נפש שמציף אותך למראה שחקן ברוטאלי כעלאווה.

ומה בעצם הוא עשה? עלאווה לא הפסיק לקלל את אוחנה, לאיים עליו, לחסום אותו בכתפיו, לתת לו קטנות בלי שהשופט יראה, לדרוך עליו בלי בושה. הכל היה כשר כדי למנוע ממנו להבקיע. ואוחנה הבליג כמו שחקן גדול, שיודע היכן צריכות התשובות להינתן.

אבל השיא נשמר לסוף. בית"ר ניצחה ויצאה בעוד סיגריה ולפתע מהומה גדולה בפישפש הצר המוביל לחדר ההלבשה. מישהו אמר שאוחנה בעט או היכה באחד משחקני יבנה, ביציאה מהמגרש. אני לא ראיתי את זה ואני עמדתי בסמוך לאירועים. מה שכן ראיתי ושמעתי היה את אותו עלאווה מסנן בארסיות כלפי אוחנה: "יא אפס אחד, יא קוקסינל, מה עשית במגרש 90 דקות? כלום לא עשית, חתיכת נקבה, מנ'איק".

נכון, אוחנה איבד את הרסן וענה לו משהו – אבל יד הוא לא הרים על איש.

ובתוך כל זה, היה לי נעים להביט בדרור קשטן, מאמן בית"ר, במהלך המשחק. מי שאמר שקשטן הוא קרחון, איננו יודע מה הוא שח. הנה, בשער של יעקב שוורץ הוא אפילו קם מהספסל (!) והחליק כף עם היו"ר רוני בראון(!!!). פעם אחת קם כדי לצעוק על סמי מלכה, פעם שניה להבהיר לאודי שיעלה למעלה, פעם על סמי מלכה שירד להגנה, ופעם אחרת קם – ומיד חזר והתיישב. שכח על מי לצעוק הפעם...

עכשיו אני מבין מה עבר על מכבי חיפה באותו מגרש, לפני שבועות אחדים. ומה יש להגיד – אם בית"ר יצאה מכל זה בשלום, היא הוסיפה לעצמה אוהד נוסף.

דוד בוארון, מגן יבנה, מנסה לבלום את יעקב שוורץ (מספר 9), כובש שער הנצחון של בית"ר.
צילם: עודד מילשטיין.

מאיר שיטרית

זווית החה"כ

ביכולת אין אפלייה

אין ספק שהיה זה המשחק הבעייתי של כל ממלאי הטוטו השבת. מחד – בית"ר ירושלים בראש הטבלה, עם מרחק ניכר משאר הקבוצות, ועם אליפות בטוחה בכיס, ומאידך – מכבי יבנה, הנמצאת בתחתית הטבלה, היתה תמיד קבוצה מסוכנת, דווקא לקבוצות הצמרת, במיוחד שהיא נלחמת על חייה. עובדה היא שבית"ר לא ניצחה מעולם את יבנה בבית.

צר לי על כך שהטלוויזיה לא מצאה לנכון לסקר משחק זה, ואיני יכול להאמין, כמו תושבי יבנה האחרים, מדוע. על פי אילו קריטריונים קובעת הטלוויזיה את מי לסקר?

תחילת המשחק היתה מתוחה ביותר, ועד השער הראשון לשערה של יבנה, באשמת השוער (לדעתי), אשר לא הצליח לעצור כדור כל־כך פשוט, השחקנים פשוט טיילו במגרש. לאחר ספיגת השער התחילה יבנה לשחק, ואכן, ברוב שלבי המשחק הקבוצה תקפה ולחצה על שער האורחים. עובדה שלא באה לידי ביטוי, לדאבוני, בתוצאה.

למרות שאני אוהב את סגנון משחקו התכליתי והאלגנטי של מלמיליאן, השבת הוא כמעט לא שיחק. לעומת זאת, בלט השחקן האנגלי הצעיר של בית"ר (וונדרמולן) בדקות המעטות שבית"ר שיחקה. המצטיין היה ללא ספק שלמה שירזי, אשר בלט מעל כולם בכושרו המצוין. עם קצת יותר טאקטיקה במשחקו, יכול היה לשחק בהצלחה בכל קבוצה אירופית.

שחקני יבנה נלחמו אמנם ושלטו במגרש, אך ללא הצלחה. חסרה ליבנה הרגל המסיימת. בלט במשחקו הבלם המצוין אשר סלומון, והמצטיין היה ללא ספק רב רמלר.

המיוחד מאוד בכדורגל ואשר מוצא חן בעיני מאוד, ביחס לכל תחומי החיים האחרים בארץ, היא העובדה שעל המגרש נמדד כל אדם על־פי כשרונו ויכולתו להבקיע שערים. כאן לא תעזור פרוטקציה, קשרים, מוצא או אמצעים. הדבר החשוב היחידי הוא יכולת המשחק. משום כך, אם בוחנים את הרכבי הקבוצות הלאומיות ואת רשימת הכוכבים מבין השחקנים בארץ, מוצאים כי חלק נכבד ממנה הינו יוצא עדות המזרח, ואף ערבים אחדים נמנים עם הטובים שבשחקנים. כאן לא תשמע טענות על קיפוח, ולא על אפלייה. כולם מכירים את כללי המשחק, וכולם רוצים להגיע למעלה, משום כך – כולם מתאמצים יותר, מתאמנים, משקיעים זמן ומחשבה, שומרים על כללי משמעת נוקשים, ומה לא.

אני מייחל ליום שבו גם בתחומי החיים האחרים בארץ, יבינו כולם את הצורך להשקיע מאמץ, זמן וכסף, על מנת להגיע למעלה, כי גם בשטחים אחרים יש רבים שיכולים להגיע לצמרת, אם ינסו.

בשכונה תיכננו איך לא להפסיד – וניצחו

בני־יהודה – בית"ר ת"א 1–2

אהוד בן־טובים חוגג עם חברו אבינועם מליחי את כיבוש שער המשווה לרשת בית"ר תל־אביב
צילם: אליצור ראובני.

א. טבק

בני־יהודה ניצחה אתמול למרות שלא התאמצה. בית"ר ת"א הפסידה (1–2) כאחר והתאמצה עוד פחות. עצוב, אך זו היתה המציאות אתמול בשכונת התקווה. על רקע זה אפשר להבין את תיסכולו של הקהל, שבקולניות הבהיר את רגשותיו לגבי מה שראו עיניו.

את משחקה של בני־יהודה, בייחוד במחצית השנייה, החלשה שלה, ניתן להבין – אך לא להצדיק. החשש מפני ההפסד הראשון בליגה פוגע ביכולת, ועל כן, לפי מיכב המסורת הרעה של הכדורגל הישראלי, נעשה הכל כדי לשמור על התוצאה. פירושו של דבר לא להתקיף, כי אם לדאוג לא לקבל שער.

המטרה אכן הושגה ע"י בני־יהודה: בחלוף 18 מחזורי ליגה היא עדיין בלתי מנוצחת. למרבה האירוניה, היא אף ניצחה במשחק, שלאור האירועים בו, הרי תוצאת תיקו לא היתה מקפחת אותה.

לא כך אמורים הדברים לגבי בית"ר ת"א. למרות מצבה העדין בטבלת הליגה, מרשים לעצמם שחקניה לא להתאמץ. הם רצים אחר הכדור והיריב, אך חסרים את התכונה החשובה של לחימה גם במצב שנראה אבוד. גם את האמונה ביכולתם לשנות דברים ולנצח – איבדו. אתמול, עם קצת אמונה, לא היה כל קושי עבורם לנצח את בני־יהודה; לא בכל יום משחקים היהודים כל־כך רע, אך ההזדמנות הוחמצה.

לא רק המשחק הקבוצתי של שתי הקבוצות היה חלש. גם במישור האישי מעט מאוד שחקנים הצדיקו את מקומם על מה שקרוי דשא במגרש בשכונת התקווה. המעניין הוא כי אצל שתי הקבוצות, היו הבולטים דווקא אנשי ההגנות, והם גם אלה אשר הביאו להבקעת השערים.

שיתוקו של נסים כהן ע"י הצעיר גיא שרעבי, שיתק גם את התקפת בית"ר, ומאחר והיו לה שלושה קשרים בעלי אופי הגנתי, יוסי מזרחי, עמרן וצמח – ברור גם כי החלוצים לא יכולים היו להיות ניזונים מהרבה כדורים, כך שכל ההתקפות היו פרי יוזמה אישית.

השער הראשון הובקע דווקא על ידי בית"ר, בדקה ה־24. נסים כהן העביר כדור ליהודה קצב, שחלף על פני משה עלו, מסר את הכדור לרוני צמח שמקרוב הכניע את אסיאג. 1–0 לבית"ר ת"א.

חלפו 10 דקות, ובני־יהודה הישוותה. דוד סלמן הגביה כדור לרחבת העונשין של האורחים, אייזנברג נגח לעבר גורדנה, אשר המשיך בנגיחה למשקוף. ההמשך היה ראשו של אהוד בן־טובים, שוב למשקוף, ורק בפעם השלישית הצליח בן־טובים לשלוח אותו פנימה. 1–1.

תוצאת המשחק נקבעה כעבור שלוש דקות. סלמן הגביה כדור לרחבת בית"ר, כדור שחלף על פני כל שחקניה, הגיע לגורדנה, שלא נשמר, והאחרון הצליח להבקיע מקרוב ולסמן בכך את ניצחון בני־יהודה 1–2.

המחצית השנייה שוחקה בעליונות בית"רית, אך היתה זו עליונות שלא היה בכוחה לכבוש שערים, למרות שניתנו לה הזדמנויות לכך. בגלל שלומיאליות זו ירדה בית"ר מנוצחת, ובטענות היא יכולה לבוא רק לעצמה.

4

לבני־יהודה: אהוד בן־טובים (34), דוד גורדנה (37).
לבית"ר ת"א: רוני צמח (24).
שופט: יאיר סיליגר.
שכונת התקוה: 1500 צופים.

בני־יהודה		בית"ר תל־אביב	
אסיאג	5	אלי ג'רבי	4
סלמן	6	(ניסים ג'רבי	5
סגל	5	מורס	5
אדיב	5	יעקב כהן	5
עלו	5	ידיד	4
גיא שרעבי	5	קצב	6
מליחי	4	עמרן	4
דיין	5	(מאיר יחזקאל	4
בן טובים	5	נסים כהן	4
(אייל חיים)		יוסי מזרחי	5
אייזנברג	4	צמח	5
(שירזי)		ירון כהן	4
גורדנה	5	יוסי אדרי	5

דוד גורדנה (מספר 9, מימין) מניף את ידו שניות אחדות לאחר שהכניע את שוער בית"ר תל־אביב וקבע 1:2 לבני־יהודה.
צילם: אליצור ראובני

רוצים עוד

מכבי פ"ת – בית"ר נתניה 0–3

בן כספית

בית"ר נתניה קבוצה אטרקטיבית ומושכת קהל. עובדה, לאיצטדיון בפ"ת הגיעו שלשום 1200 צופים. מדוע לא, בעצם? אוהד פתח־תקואי ממוצע, מה יש לו בחיים? סחיטה מאומצת של תוצאות תיקו מאופסות – הוא מכיר הטב. נצחונות „גנובים" ומוצץ עצבים על חצה של שער – על אחת כמה וכמה. מתי כבר יש לו הזדמנות להגיע לאיצטדיון בביתותו, על ספר תשרתיו, לפצח גרעינים, להתלוצץ, ולחזות בקבוצתו האהודה עולה לכר הדשא במערך תוקפני לטיול שליו ומהנה. שלוש נקודות ליגה מובטחות בטוחה? התוצאה בסיום, 3–0 לפ"ת, לא מחמיאה למנצחים.

ליאון ק., מאמן פ"ת, היה הבן־בכור בקבוצה נבחרת של מאמנים לאומיים, המתעודדים באישון ליל שמפני דיעה קיה דרוזי סיום נוזאי ושמו „ומה אם לא היתה בית"ר נתניה בליגה" למכבי פ"ת, למשל, לא היו 25 נקודות והפרש שערים חיובי (+5), אלא רק 19 והפרש שערים שלילי (-2). שלוש הנקודות שהיו מפרידות במקרה זה בין פ"ת למכבי יבנה, שמתחת לקו האדום, מקורן ב...הפסד התמוה של היבנאים ל...בית"ר נתניה (1–0).

אולם אל לה למכבי פ"ת לתתפס לשאננות. שער היתרון המוקדם שהבקיעה שלשום (אוזבל בדקה 7) לא מנע ממנה להציג מחצית ראשונה חלשה ביותר. עד כדי כך חלשה שהתאפשר לבית"רים להחזיק יותר בכדור, ולמסור אותו, לפעמים, לפביאן. בדקה ה־30 ראינו מחזה נדיר של בניה (בשרון) ניצב מכך אחד מקו השער ובעט בכדור אדיר ל...משקוף. האקשן האמיתי חיכה למחצית השניה: שני שערי נגיחה של רפי כהן (55, 58) שהושגו בעזרת מפשעתו של יהודה פילוסוף (שנמתחה לאחר ביצוע שני החילופים), היו רק חלק מהזדמנויות הפתח־תקואיות. טל בניה הוסיף שני שערים מניבדל, אוזבל, אבי בר־שמעון ורפי כהן הוסיפו להחמיץ, ויהושע לויה שפט טוב ומדויק.

5

למכבי פ"ת: יעקב אוזבל (7), רפי כהן (55, 58).
שופט: יהושע לויה.
פתח־תקוה: 1200 צופים.

מכבי פתח־תקוה		בית"ר נתניה	
פביאן	5	פילוסוף	4
אוזבל	6	סימוני	4
פרסלני	5	פרוסי	5
מיכה צופין	5	סאסי	5
אילן זיאן	4	גלאם	5
אילן ירוחם	5	יוסי תשובה	4
אלישע לוי	5	(אילן עזריה	4
בגלייבטר	5	שטולוזג	4
רפי כהן	5	סונדרס	5
אבי בר־שמעון	4	גניש	4
(קוסטיקה	4	שלמה אדרי	5
טל בניה	6	משה ברסימן	4
		(שגיא איצקוביץ'	4

אין כמו יפו בתחתית

מכבי נתניה – מכבי יפו 0–2

ארז קופמן

הפתעה: מכבי יפו אינה מוכנה למאבקי התחתית העונה. לא, דווקא יש לה את החומר האנושי המסוגל להשאיר את הספינה הבולגרית כהרגלה בקודש מעל פני המים, אלא שהפעם המצב חמור מתמיד, מחזור 18 מאמדיר־ט, ומי שראה את יפו מפסידה לפני שבוע למכבי ת"א (2–0) ועושה זאת, באותה התוצאה, גם שלשום מול מכבי בנתניה – יודע שהפעם הספינה טובעת.

קחו את יפו במחצית הראשונה: סוגרת את המגרש מאחור, מקלבלת את נתניה שמציגה משחק שדה חסר תכנון ודיוק. לא שיפו הבריקה, נהפוך הוא. רק 3 בעיטות ממרחק לעבר חביב ההססן היוו את מאזנה ההתקפי במחצית הראשונה. גם נתניה עשתה 3 התקפות, הולך החלו בבעיטות קרן, שהסתיימו בכדורים מטיילים על פי שערו של לביא קוניצקי הנבוך, ובלמיו הלוקים במשחק הראש.

ובמחצית השניה – רק פרורים נשארו מיפו המתמוטטת. זה החל בבעיטה ללא כדור של דוד מאיר בשמעון מנחם, שהוציאה כרטיס אדום מכיסו של דאוד סהיל (דקה 47). זה המשיך בפאניקה כללית לאחר שלביא הדף גרוע את בעיטתו של בני לם, ורונן גבאי הבקיע מקרוב (53), ומיד, רק 4 דקות אח"כ, עשה זאת גם נתי עזריה להגנת הצללים.

נתניה הלכה אז על כל הקופה. רצתה יחס שערים טוב. רק אנוכיות מדהימה של יגאל מנחם, וגם שתי בעיטות שלו לאותה הקורה, מנעו מיפו תבוסה צורמת, שלא היתה צפויה במחצית הראשונה, אך הגיעה לה, ועוד איך, בשניה. כי יפו, נכון להיום, חולה ב„מחלת נפילה" ספורטיבית. רק תן לה מכה קטנה, וכל העסק הנקרא מכבי יפו מתמוטט לגמרי.

5

למכבי נתניה: רונן גבאי (53), נתי עזריה (57).
שופט: דאוד סהיל.
נתניה: 1500 צופים.

מכבי נתניה		מכבי יפו	
אריה חביב	5	קוניצקי	5
שמעון מנחם	5	קירש	6
בר	5	סלימן	5
חסן	6	כהן־צדק	5
קורן	5	ישראל דניאל	5
מרדכי הלמן	4	דוד מאיר הורחק	
(מסיקה)		מג'ער	4
גואטה	5	יוסי לוי	4
רונן גבאי	6	(ציפריס)	
לם	5	מנשה מזרחי	5
(בוארון)		צדוק מלכה	4
נתי עזריה	5	אמיגה	4
יגאל מנחם	6		

ממכבי חיפה נותרה רק נוסטלגיה

מכבי חיפה – שמשון 0–0

יונתן הללי

בימים "ההם" של מכבי חיפה יום שטוף שמש שכזה היה מושך ליציעי האיצטדיון העירוני בקרית־אליעזר רבבת צופים. אתמול השמש החמימה, שמשון ת"א הסימפטית ואפילו בריילובסקי, כולם ביחד משכו 5000 צופים, אבל איזה מסכנים היו אותם אלפים כששמעו את שריקת הסיום. ממש רחמנות. הם קיבלו עונש אמיתי מחיפה, שסחטה בקושי תיקו עקר משערים משמשון ת"א.

אם לפני שבועות אחדים עוד דיברו בעיר הכרמל על אליפות, אתמול, שבת בצהריים, כבר קשרו למכבי חיפה תארים חדשים: קבוצה בינונית, חבורה של שלומיאלים ועוד ועוד.

ביציעים הוכירו את המונח בינוניות מספר פעמים, אבל אם צריך להדביק תואר זה לחיפנים, הרי זהו עוול משווע לכדורגל ועוד יותר מכך לקבוצות הבינוניות שבו, כמו שמשון ת"א.

האורחים הציגו אומנם יכולת בינונית, אבל טובה בהרבה מזו של החיפנים. מעליב היה לראות אתמול כוכבים בין לאומיים כמו אהרוני, מרילי ורוזנטל, יורדים לרמת משחק שכזו. מעליב עוד יותר היה להבחין באפאטיות שאחזה בחבורה הזו מעיר הכרמל.

חיפה במערך התקפי, פשוט לא עמדה על המגרש. חוליית העורף כשלה בנסיונות פשוטים להרחיק סכנות לא סכנות מרחבתו של רן. ציון מרילי הגיח פעמים רבות קדימה והשאיר מאחור חלל גדול. איתן אהרוני התנהל כאילו שד קפאו. על התקפת חיפה חבל אפילו לדבר. אתמול לא ראינו דבר כזה. במרכז השדה אי אפשר היה שלא לראות את ההבדל בין דניאל בריילובסקי לבין שלמה מזרחי השמשוני. האחד רק טיפל בכדור כמעשה אומן ואילו בריילובסקי פתח יפה, אך נחלש ונעלם לחלוטין בהמשך. ברוך ממן ממשיך לשמור על רמה סבירה, אם כי אתמול סבל משחקו מעליות וירידות תלולות.

מנגד, בשמשון, הוכיח השוער אבי חדד כי הוא נהנה מאינסטינקטים בריאים ומול הנסיונות הבודדים של חיפה לכבוש, עמד בכבוד ראוי לציון. העורף, עם ניסים ברדה ויפתח הלוי, לא עמל קשות, אבל עשה את עבודתו נאמנה. חוליית הקישור היא ללא ספק הסיפור המעודד של שמשון. על מזרחי כבר דיברנו, אבל הוא לא היה אתמול "המלך" היחיד. חבריו, אפריים ארביב ואון דהרי, נראו בטוחים ביותר במרכז השדה ודי בנקל הצליחו להעביר את כובד המשחק בכיוון שער חיפה.

שלמה מזרחי

שם, ברחבת חיפה, ראינו את גדעון דמתי במיטבו. שלוש פעמים ניצב החמד הזה בפני הבקעה ורק השוער רן מנע ממנו גדולות ונצורות. חבל רק שהתקפת האורחים החלה בדמתי ותמיד הסתיימה בו.

חיפה פתחה את המשחק היטב. בדקה ה־23 החמיץ מזרחי מ־7 מ' כשבעט ברשלנות לעננים. בהמשך שלטה שמשון במאבק והביאה לא פעם את חיפה במבוכה רבה. אבי חדד בזינוק מרהיב מנע בדקה ה־46 את כיבוש שערו, לאחר בעיטת עונשין מ־16 מ' של בריילובסקי. וזהו, מדקה זו נגמר הסיפור החיפני.

שמשון הפכה לשליטה מוחלטת. בדקה ה־88 כמעט הפך יתרונה למוחשי. רמתי ניצב מול רן ושבריר של שניה מנע ממנו כיבוש ועשיית צדק לקבוצתו.

5

שופט: יעקב שיינר.
קרית־אליעזר: 5000 צופים.

מכבי חיפה		שמשון	
אבי רן	6	אבי חדד	6
אהרוני	4	אבינועם עובדיה	5
אלי כהן	5	ברדה	6
קלינגר	6	אורי כהן	5
מרילי	5	הלוי	6
בריאלובסקי	5	ארביב	6
ממן	5	שלמה מזרחי	7
ליאור רוזנטל	5	דהרי	6
עופר מזרחי	4	קפיטולניק	4
(גבעול)		(אבי מלכה	5
ארמלי	5	רמתי	6
(סלקטר)		יום טוב שוקרון	5
איתי מרדכי	5		

هكذا من الاهل

هكذا من الأهل

כדורגל לאומית

בית"ר במזרח ומכבי בסוף מערב

יוסי שושני (משמאל) בולם את פריצתו של מנשה שמעונוב ממכבי תל־אביב. צילום: צביקה ישראלי

מכבי ת"א – באר־שבע 1–1

אלכס פרלסמן

אשריה של בית"ר ירושלים שמכבי ת"א הובילה עד אתמול בראש החץ של הקבוצות שעדיין נותרו להן יומרות מסויימות לסכן את תוארה, ההולך וקורם גידים מידי שבת. ביכולת שהציגה אתמול מכבי בבלומפילד מול הפועל ב"ש, במיוחד ב־25 הדקות האחרונות, ברור כי לא ממנה תבוא הישועה לחובבי המתח, המבקשים לראות "אקשן" בצמרת.

גם המושבעים באוהדי "הצהובים" התקשו לשאת את חדלונם של קשרי הקבוצה, שאיפשרו לאורחים לתת את הטון בכל שהדקות נקפו. היתרון המוקדם שהשיג בני טבק, הטוב והפעלתן במכבים, אבד לחבריו בדקה ה־85, בכדור נדיר ביופיו שירה הקשר האורח מאיר עוזן. תוצאת השיויון, 1–1, עשתה צדק לב"ש, ואיפשרה לה להתרחק במעט מהתחתית המאיימת.

מכבי המשיכה להציג שיטת משחק שאין בה כדי למשוך קהל למגרשים. מרבית הכדורים נשלחו גם אתמול לעבר אלי דריקס, שהיה בד"כ בודד בתוך, ונשמר היטב בידי שלמה אילוז, כאשר אחד מחבריו לעורף בכוננות לסייע לו. רק כאשר בני טבק, אנרגטי במחצית הראשונה ומתגבר בנקל על שומרו אורן גנון, שיתף פעולה עם אלי ב"ראבל־פאסים", אפשר היה לאותת על סכנה להגנה האורחת. זה קרה מעט מדי.

קשרי מכבי נראו בשליש המסיים של המשחק כמי שמתקשים להתאושש ממסע מפרך. משום מה נתן המאמן שמעון שנהר אשראי מלא לקשר משה גריאני, שגילה חוסר דיוק משווע במסירותיו. רבים מהכדורים ששיגר הגיעו לשחקן יריב, והיה מקום להחליפו בשלהי המשחק. הגנת מכבי סבלה מכך שהבלם האחורי אבי כהן התייצב למשחק פצוע, מה שפגם הן ביציאות של החוליה העורפית לעבר מחצית המגרש והן בבטחון של חבריו.

בב"ש צד את העין הקשר יוסי שושני, שנע ללא ליאות והפעיל את חבריו במסירות נאות. אצל אבי חיון היתה התעוררות גדולה במחצית השניה, שבה הפך במידה מסויימת את אופי משחקו מהגנתי לבונה. מצאה חן בעיני הדינמיות של הקיצוני המהיר אלי וייצמן, שהתייצב למשחק למרות פציעה. לקבוצה הדרומית יש נכס בדמות הבלם האחורי אפרים דוידי, בעל המיקום הטוב והניידות הגבוהה, המאפשרת לו לצאת מידי פעם לעזרת ההתקפה.

ת"א עלתה ליתרון בדקה ה־13. הגנת ב"ש לא השכילה להרחיק את הכדור, שנמסר לטבק, וזה בעט היטב מ־14 מטר מתחת למשקוף, 1–0.

אלי דריקס מנע מאילוז שיויון לקראת ההפסקה, כאשר הרחיק "מתחת לאף" כדור עונשין שנשלח אליו. שני ה"אקורדים" החזקים האחרונים של מכבי – צירוף בין טבק ודריקס שמצא את הראשון בועט מחוץ למסגרת וכדור שירה אלון נתן ונקלט בידי זוכוביצקי – סימלו את דעיכתה של הקבוצה. ב"ש אמנם לא סיכנה את השער, אולם עמל שחקניה נשא פרי 5 דקות מהסיום. שושני העביר כדור ארוך טווח לעבר מאיר עוזן, שהיה כ־14 מטר מהשער, בזווית קשה. מיקי כהן לא היה ער לסכנה, ובעיטתו האדירה של עוזן לחיבורים הכניעה את בוני גינצבורג. זה לא זה, מכבי ת"א.

היי, עצור – אומר רפי ברהמו, שחקן באר־שבע, לחלוץ מכבי תל־אביב, בני טבק. צילום: צביקה ישראלי.

5

למכבי ת"א: בני טבק (13).
לבאר־שבע: מאיר עוזן (85).
שופט: יצחק רוזנברג.
בלומפילד: 5000 צופים.

מכבי תל־אביב	
גינצבורג	5
קריים	4
אבי כהן	5
מנשה שמעונוב	6
דוד אוולאי	5
לולו	4
מיקי כהן	5
אלון נתן	5
(איתן לוי)	
גריאני	4
טבק	6
דריקס	5

הפועל באר־שבע	
זוכוביצקי	5
ברהמו	5
דוידי	6
אילוז	6
גנון	4
חיון	6
צרפתי	4
(יובל אוחנה	(5
עוזן	6
שושני	6
אלי וייצמן	6
(סולטן	(5
בישון	5

עדיין בשיפוצים

משה גורלי

נהוג לאמר שקבוצת המקום השני "גורפת" בעונה של "המובילה". בית"ר ירושלים, מחשש להצטננות בגלל רוחות נושבים (לאו דווקא בגלל קירבתה...), מסתגרת בפנטהאוז שבנתה לה בצמרת הטבלה. מדי שבוע היא מציצה החוצה בסקרנות לראות מי הנושפת התורנית שהעפילה למקום השני. זה היה בעבר כפר־סבא, הפועל פ"ת ובני־יהודה, עד אתמול – מכבי ת"א.

בכדורסל מכבי טובה יותר. בכדורגל עדיין [illegible] שם קבוצה. התחילו במלאכה בשנה שעברה, השנה עדיין משפצים, אבל נסף לפנטהאוז כמו של בית"ר עוד אין להם.

מה שיש להם זה חיי קריים, שחקן שנתקל בבעיה רצינית כל פעם שהכדור מגיע לרגליו. ויש להם את מיקי כהן במרכז השדה, שגיורא חרש לא יצמח ממנו. ויש את ארז לולו שהוא אפילו לא מיקי כהן.

ובני המדבר מה עליהם? שמעון פרס דואג בצדק לגדול הנגב. 60 אחוז משטח המדינה וכזו קבוצה. פעם אחת בלבד בכל המשחק בעטה באר־שבע לשער של גינצבורג, ולמזלה זה היה בפנים. אך מה שהדאיג אותי אתמול זה פחות רמת הקבוצה ויותר רמת האוהדים. איזו נסיגה ברמת הגידופים והקללות. איזה רפרטואר דל. שום דבר שנון שראוי לרשום. כמה אפשר לשמוע – בן־ז... ועל זה...? לשניים, אגב, הם נטפלו במיוחד – לדוד ברינר ולשופט רוזנברג.

וכאן יש לי חדשות בשבילם. אילמלא השופט רוזנברג לא היו מחלצים את התיקו. במו אוזני שמעתי את השופט אומר לאחר משחק: "לפני הגול אמרתי לעוזן, תעמיד את הרגל הכדור בפנים". ואכן עוזן סידר את הרגל, וסידר גול מהסרטים. פיצוי מה לכל שסבל 84 דקות.

ראוי לסיים כתבה פסימית זו במלה טובה: המשחק השני אתמול בבלומפילד היה עוד פחות טוב...

נבחרת השבוע

שוער

יוסי מזרחי (בית"ר ים)

הגנה

אז'ובל (מכבי פ"ת) · אלקבץ (הפועל פ"ת) · מרקוס (מכבי יבנה) · ש. שירזי (בית"ר ים)

קישור

שוורץ (בית"ר ים) · שלמה מזרחי (שמשון) · יוסי שושני (באר־שבע)

התקפה

דמתי (שמשון) · בני טבק (מכבי ת"א) · טל בניה (מכבי פ"ת)

שחפור
סוכנויות לביטוח בע"מ

עם גיורא היה משחק – אולי היו שערים...

הפועל פ"ת – הפועל לוד 0–0

אלי קמיר

אפשר להתחיל את סיפורנו מחבורת הכאסחנים של לוד. לספר על אורי בנודיס, לשם שינוי להוסיף מעט יעקב בנודיס, וכשאין יצחק בנודיס – לחזור לאורי בנודיס.

אפשר גם להעניק את שורות הפתיחה לחיים ליפקוביץ', שופט, יש לו אפילו תשורה שמוכיחה זו. לא רציני. לא ליפקוביץ' ולא לוד. גם הפועל פתח־תקוה לא. אבל היא לפחות קבוצת כדורגל. סליחה, לפני שגם אנחנו נהיה לא רציניים, נסתפק בלומר – קבוצה שרוצה לשחק כדורגל.

שוב להיות נדושים. שוב להדר בערגה במחזורים מקבילים מסיבוב קודם. זה לא זה. גם גיורא וגם אברהם גרנט יודעים שזה לא זה. כאן אולי המזל של הפועל פתח־תקוה. ומזל – לזה היא בהחלט תדרש אם תמשיך לשחק־לא־לשחק־כך.

הגנה. על פי רוב, שבט הביקורת לא מתעכב הרבה במערך הזה של פתח־תקוה. תוצאת התיקו המאופסת של אתמול מחזקת אולי את התיאוריה הזו. כנראה שגם ניר אלון במגרש ובני קושוילי בכושר, לא היו מקבלים אתמול פחות שערים. אבל באמת לא כדאי להמתין למין אלי אוחנה שכזה, שיראה שהדברים יכולים להיראות גם אחרת. הבעייה התמידית המשיכה כמובן להיות גם אתמול, הקישור. אברהם גרנט הופך עולמות למצוא פיתרון. אלון חזן לא בכושר, הצעיר קלמנוביץ' נלחץ יתר על המידה, ובכך נפגע משחקו, וקייסי, עם כל הכבוד, זה לא הגואל המיוחל. האומללות שבה מתנהלים העניינים במערך הזה, מעלה לפעמים את המחשבה כי יוטב לו לגרנט, אם יביט מעט ימינה ויודה לזה שלצידו לנעול את הנעליים. נכון, גיורא שפיגל. אולי הוא, שש שנים אחרי, יפיק מניר לוין או מבני בסון, מה שאלון חזן וחבריו לא מסוגלים לעשות שניהם יחד.

הפועל פ"ת לא טובה, ולא יעזרו התירוצים. אפשר להגיד שלוד לא משחקת, שהשופט גרוע, שהם זקוקים ליריב שמכתיב את הקצב, הכל. אפשר לומר – כרגע הטבלה עוד מקבלת את זה. הזכרנו קודם את בנודיס. בנודיס זה לוד. שחקנים, שאם היו מתרכזים בלשחק, קרוב לוודאי שגם היו מצליחים. גם יעקב (רגוע בדרך כלל) וגם אורי – יודעים מה זה כדורגל. אבל כשאורי עסוק בלהפריע ולקצץ את ניר לוין, אין פלא שהכדורגל מתרחק ממנו. החברים של אורי לא שונים הרבה. הם אמנם לא ממחלקת הקרטה או הג'ודו, אבל הכיוון של להפריע בהחלט תואם הרבה יותר את ההשקפות שלהם מאשר מריצה מטופשת אחרי כדור, בנסיון לפגוע אתו באיזו רשת.

עם כל הצער, אי אפשר להניח לו, לשופט ליפקוביץ', להמלט מאתנו ככה בזול. ברוב המקרים, עושה הנ"ל את מלאכתו באמנה, אך אתמול, יד חזקה וסמכותיות בהחלט לא היו מזיקים לו.

גבע מרקוס

4

שופט: חיים ליפקוביץ'.
פתח־תקוה: 1200 צופים.

הפועל פתח־תקוה	
רוני ג'רבי	5
קושוילי	5
בודניק	5
מרקוס	6
דוד לוי	5
קלמנוביץ'	5
(איליה	(5
מחפוד	5
קייסי	5
חזן	4
לוין	4
בני בסון	4

הפועל לוד	
יעקב בנודיס	5
יובל ברדוגו	5
בעמן	5
אורי בנודיס	5
שלמה חביב	5
יעקב הלל	5
קסטוילי	4
בן־ממס	4
(רונן הלל	(4
דוד שרביט	5
בני סמדג'ה	4
ויקו פרץ	4
(מאיר)	

רוצים עוד

מכבי פ"ת – בית"ר נתניה

5

אין כמו יפי ב...

נתניה – מכבי י...

5

בירושלים עולה ניחוח של מהפך

הפועל י־ם – הפועל חיפה 2–0

יוסי לוי

שתי נשים מבוגרות נפגשות בימק"א ומתרפקות על נעוריהן. „את זוכרת, כשהיינו צעירות ויפות שרקו אחרינו בחורים?" שואלת הירושלמית. „בוודאי שאני זוכרת", עונה החיפנית, „רק שאינני זוכרת למה".

הפועל מירושלים ומחיפה היו בעבר חלק בלתי נפרד מנוף הכדורגל הלאומי. חציו הראשון של המפגש בין השתיים אתמול היה נוסטלגי, שכן ההווה היה עגמומי וסחט אנחות צער מתרפקות. ההתעוררות במחצית השניה הביאה לירושלמים את הנצחון, 2–0.

המתח הרב נתן אותותיו בשתי הקבוצות. דווקא האורחים נראו מאורגנים יותר. תולשתו המדהימה של מרכז השדה הירושלמי אפשרה במחצית הראשונה לסטיקר ובן שאנן לדחוף את רוקמן ומלכה לעבר שערו של מרקוס. אך ההגנה הירושלמית היתה החלק החזק בקבוצה, ובראשותו של מרקוס הבטוח, בלמה את התקפות האורחים.

במחצית השניה התחולל שינוי קיצוני במשחק ובעיקר ביכולת הירושלמים. המגינים בסון ותאשמע שיחקו כקיצוניים לכל דבר, מרכז השדה השתפר, והעיקר, אשר ששון נזכר שהוא כדורגלן. מנגד המשיכה חיפה במשחקה הסכני והסימפטי שגבל בנאיביות והיה חסר מוטיבציה. חיפה עוד ניסתה לכבוש בדקה ה־49, כשבך אמו שלח כדור רוחב, מרקוס שמט ובסוף הציל מהקו. מכאן ואילך עברה השליטה לירושלים.

דקה 55. ועקנין מפציץ, הכדור נהדף למעלה, ומאיר נחמיאס מתרומם מצויין ונוגח מעל נוסובסקי לרשת. 1–0 לירושלים. רימון עשן ארום ממסך את השער הצפוני של השרופים המקומיים. הדגלים נפרשים כמו כדי להוכיח שירושלים זה לא רק בית"ר.

בלם הפועל חיפה, דוד לוי (בלבן), נלחץ בין שניים ממלוצי ירושלים, אשר ששון (מימין) ושלומי מלכה. צילם: עדי אבישי.

שום ופייגנבוים קופצים ובן יצחק משחק אותה שוטר ועושה סדר. המאמנים חוזרים לספסל. לא חולפות 7 דקות ולא רק המאמנים על הרגליים. נחמיאס שולח הכדור לששון שניצב כ־40 מטר משער חיפה. ששון פותח בספרינט ומטעה את דוד לוי. עכשיו הוא מתקרב לנוסובסקי שמהסס שניה מיותרת, וששון בקור רוח שולח שטוח לרשת. 2–0 לירושלים.

עכשיו ברור שפועלי הכרמל בצרות. שום מבצע חילוף תמוה ומוציא את סטיקר. למרות זאת חיפה מסתערת, אך התקפותיה מתנפצות מול הגנת ירושלים. דווקא בדקות אלו ניקרו ברגלי ירושלים מספר מצבי הבקעה מצויינים בהתקפות מתפרצות שהוחמצו ברשלנות.

חיפה נותרה במקום הראשון. הירושלמים פנו להודות לאוהדיהם. העשן התפזר מזמן אך ריח המהפך בצמרת התחזק.

הפועל י־ם: מרקוס 6, תאשמע 6, אריה שפירא 6, נחמיאס 6, בסון 6, שלומי מלכה 6, ציון אהרנה 5, מרדכי ועקנין 5, אמיאס 5, אשר ששון 6 (סגן), יחזקאל 5.

6

הפועל חיפה: נוסובסקי 5, גיא בריק 4, דוד לוי 6, קירשנר 5, אבנר מרי 4, מידה 4, סטיקר 6 (יוסי עמרה), בן־שאנן 4, בן־אמו 4, רוני מלכה 5, רוקמן 5 (משה בצלאל).

חיים גורי שב לימק"א

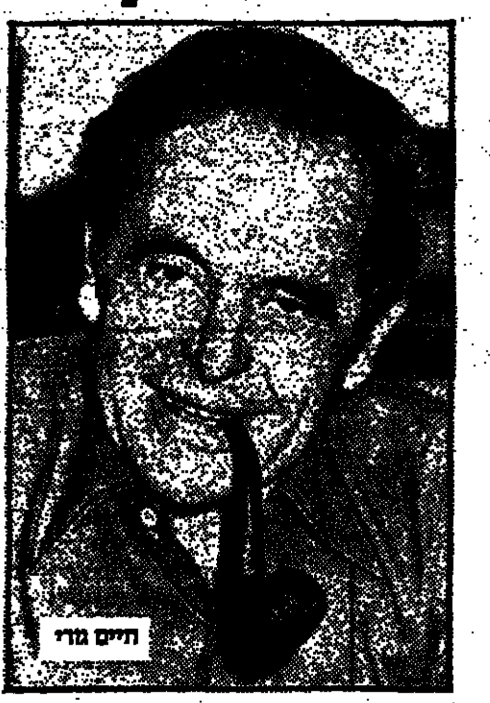

חיים גורי

לאחר שנים רבות שבתי למגרש ימק"א בירושלים לחזות ב„תחרות הגורלית" בין הפועל המקומית והפועל חיפה.

מצאתי את המגרש המוזנח והעלוב באותו מצב שבו נטשתי אותו. הבנתי מדוע לא שבתי אליו ומדוע החלה בית"ר ירושלים לנצח כאשר עברה לבלומפילד. הליגה הארצית אינה מושכת בדרך כלל. רק אוהדים מושבעים מלווים את הקבוצות, כמה מאות, לא יותר. הפעם נאספו כ־2,500. כאן לא אנגליה. שם משחקי הליגה השניה מושכים רבבות צופים נלהבים.

המשחק „הגורלי" לא התעלה, לצערי, לרמה המחייבת את המתחרות על כרטיס העליה ללאומית. אילו על כל מאה קריאות של „יאמאנייק" ו„ברוונה" היה נופל שער היינו עדים לשפע שערים.

בדקה ה־55 הובקע שער לזכות ירושלים שהדליק את הציצים וגרם לשאגת הקרקסים האדירה, לריקודים וצהלות וניפנופי זרועות ודגלים. שוב הכרתי את הקהל שלנו: כשהקבוצה זקוקה כאוויר לנשימה לעידוד הוא מחריש, זועם ומתוסכל; כאשר הולך לה בלעדיו והיא מבקיעה שערים הוא מתחיל לרעוש ולחגוג. כך בכל הליגות שלנו וכך גם באצטדיון ר"ג בעת מבחן בין ארצי לדגל הכחול לבן. כעבור 8 דקות הובקע השער השני שגרם אף הוא לסערת שמחה. אם רמת כדורגל נאותה לא ראיתי הרי ראיתי לפחות אוהדים ירושלמים מאושרים.

טוביה נבות, העומד בראש „המשוגעים" להפועל ירושלים, אמר לי בהפסקה כי אם הפועל לא תעלה הלילה הפעם לליגה הלאומית יפסיד המערך ב„קסמונים" בין עשרת אלפים ל־15 אלף קולות.

כמעט התמוטטתי למשמע התחזית הזאת. עדיין הוא מייחס משמעות פוליטית לכדורגל שלנו.

קשה היה לשוב לימק"א. מתי תזכה סוף־סוף בירת ישראל לאיצטדיון ראוי לשמו. יש אומרים כי שגריר ירדני ימסור את כתב האמנה לפני שנזכה לשבת ביציע של המגרש המיוחל.

מנת המרורים שאכלה חולון במרמורק

הפועל מרמורק – צפרירים 1–0

אביעד פוהורילס

הודעה חשובה לאדומים מחיפה: רכבת הצהריים של יום שישי מחולון, לא תגיע אליכם לצפון, לפחות לא בשבוע הקרוב. היא נתקעה רחוק רחוק אי־שם ברחובות חקוקה לטיפול רחוף. סוף הודעה!

כך, במלים ציוריות משהו, אפשר לתאר את דהירתה של קבוצת צפרירים חולון שנעצרה במיפגן חולשה יוצא דופן העונה, מול הפועל מרמורק שהדהימה בנצחון 1–0.

מרמורק עשתה זאת כמו בסרטים: הקלפן הגדול בא לעיירה ואילו זה המקומי בא, העז וגרף את כל הקופה. למעשה לא התקשו הרחובותים במלאכתם. מולם התייצבה קבוצה עצבנית שחלמה כנראה כיצד תיראה הטבלה הארצית ביום שאחרי... ואשר מהלכי כדור פשוטים היו עבודה משימה בלתי אפשרית.

לא שמרמורק הבריקה. רחוק מכך. אלא שחניכיו של אליעזר שפיגל במערך נבון שיחקו בנוקשות והוציאו את העוקץ ממשחקם של החולונים. משקרוקה מטיל האימה לא נותר ולא כלום, ואילו דמתי, היחיד בשורות חולון שניסה לעשות משהו, היה בודד מדי במערכה. הקהל הרעשני של חולון שהיה נותן הטון ביציעים נרגע, ומרמורק הבינה כי אם חולון לא עושה מאמצים כדי לכבוש, הרי שיש לה הזדמנות להתהפך ליקירת העיר חיפה...

חמש דקות מן הפתיחה ניתנה לאבידוב המקומי הזדמנות להבקיע, אך נגיחתו החטיאה במעט את שערו של בישרן. בהמשך היטיבו שחקני שתי הקבוצות את מראה פניהם בשיתוף נעים, ואז, בדקה ה־75, כמעט השתמשנו במושג „הגול הולך עם הטובים": פנסו ידה בעיטת סיבוב נפלאה, אך עירנותו של לדינגר הפיקה קרן שכמובן לא נוצלה.

שש דקות לסיום חולון התרחקה מחיפה: שכטר שעט באגף שמאל ושיגר כדור לראשו של שעובי. זה נגח מעל בישרן, 1–0.

זה אמנם לא נראה כך, אבל התמונה הזו צולמה במגרש כדורגל. מימין אילן בר־דור מהפועל מרמורק, ומשמאל נסים חלפון מצפרירים חולון. צילם: גרי אברמוביץ.

מרמורק: לדינגר 5, פרידמן 6, פנקס 4, בסון 5, עופר שרעבי 4, שעובי 5, משה כהן 5, סמיר 5, פנחס שכטר 5, אבידוב 4, בר־דור 5.

4

„צפרירים": ביטרן 5, נסים חלפון 5, בן־שבות 3, יעקב זיתוני 5 (סמיר ליפשיץ – 84), גיל זיתוני 4, פלוסקי 4, נמני 5, עזרא 4 (עקנין), אריה מאיר 4, שקרוקה 3, תמם 4.

הטבלה הארצית

	קבוצה	משחקים	נצחונות	תיקו	הפסדים	שערים	נקודות
1.	הפועל חיפה	18	8	7	3	12–22	31
2.	הפועל חדרה	18	8	7	3	18–26	31
3.	„צפרירים" חולון	18	8	6	4	9–19	30
4.	הפועל ירושלים	18	9	3	6	19–23	30
5.	הפועל יהוד	18	8	5	5	17–22	29
6.	הפועל עכו	18	6	8	4	17–21	26
7.	רמת־עמידר	18	7	4	7	18–15	25
8.	מכבי שעריים	18	5	9	4	10–15	24
9.	הפועל רמת־גן	18	5	8	5	11–10	23
10.	הפועל טבריה	18	6	4	8	24–23	22
11.	הפועל בית־שאן	18	4	10	4	21–18	22
12.	הפועל מרמורק	18	5	5	8	26–21	20
13.	בית"ר רמלה	18	3	11	4	20–14	20
14.	הכח רמת־גן	18	4	6	8	19–11	18
15.	בית"ר נהריה	18	3	7	8	18–12	16
16.	הפועל דימונה	18	2	6	10	26–13	12

בית"ר נהריה – בית־שאן 0–0
נהריה. 500 צופים.
שופט: עובדיה בן־יצחק.

הפועל יהוד – הפועל ר"ג 0–0
יהוד. 600 צופים.
שופט: יוסף ריאמנט.

דימונה – הפועל חדרה 1–0
לחדרה: *שלומי גולן* (32).
דימונה. 600 צופים.
שופט: בני כהן.

מרמורק – „צפרירים" 0–1
למרמורק: זרח שעובי (84).
רחובות. 500 צופים.
שופט: עובדיה בן־יצחק.

בית"ר רמלה – שעריים 0–0
רמלה. 300 צופים.
שופט: יצחק יחבס.

הכח ר"ג – הפועל טבריה 0–0
„וינגייט". 150 צופים.
שופט: רחמים דינצ'י.

רמת־עמידר – הפועל עכו 1–2
לעמידר: עופר ערוסי (33), מאיר שלום (66).
לעכו: דוד חלפון (62).
„וינגייט". 20 צופים.
שופט: רחמים שאשא.

הפועל י־ם – הפועל חיפה 2–0
להפועל י־ם: מאיר נחמיאס (55), אשר ששון (62).
ימק"א. 3000 צופים.
שופט: יצחק בן־יצחק.

המחזור הבא

הפועל י־ם – בית"ר נהריה
הפועל חיפה – רמת־עמידר
הפועל עכו – הכח ר"ג
טבריה – בית"ר רמלה
שעריים – הפועל מרמורק
„צפרירים" – דימונה
הפועל חדרה – הפועל יהוד
הפועל ר"ג – בית־שאן

מלך השערים

המחזור ה־18 שנערך בסוף השבוע – בו הובקעו 7 שערים בלבד (אחד יותר מהמחזור ה־15, בישהמזל, בו הובקעו 6 שערים) – העלה על המפה את *אשר ששון*, חלוץ הרכש של הפועל ירושלים, שהבקיע אתמול את שערו החמישי. הצמרת: *עופר דן* (טבריה) ו*יהודה דוקאיש* (יהוד) – 9; *רוני מלכה* (חיפה) ו*ארז שקרוקה* („צפרירים") – 7; *שלמה מזרחי* (חדרה) ו*דוד חלפון* (עכו) – 6.

נבחרת השבוע

שוער
משה מרקוס (הפועל י־ם)

הגנה
פרץ פרידמן (מרמורק) · הרצל שאול (הפועל יהוד) · נחמיאס (הפועל י־ם) · יואב בסון (הפועל י־ם)

קישור
מאיר שלום (רמת־עמידר) · אורי צ'אושו (הפועל חדרה) · רחמים שלום (רמת־עמידר)

התקפה
שחר בראל (הכח ר"ג) · אשר ששון (הפועל י־ם) · עופר דן (הפועל טבריה)

هكذا من الأصل

هكذا من الأصل

כדורגל ארצית

ר"ג: נקודה בנתיב הבריחה

יהוד – הפועל ר"ג 0-0

אלי קאופמן

הפועל רמת־גן הצליחה לחלץ נקודת ליגה יקרה מול הפועל יהוד (0–0), במסגרת מאבק ההישרדות כלה בליגה הארצית.

קשה לומר שהפועל יהוד הקשתה עליה את השגת המטרה. במשך 60 דקות חזינו בכדורגל חסר תכלית, שבו ניכרה במגרש עדיפותם של הרמת גנים.

רק בדקה ה־60 התעוררו שחקני יהוד והחלו לתקוף. אך אז הרבו שחקני ר"ג בעבירות שעליהן לא הגיב השופט יוסף דיאמנט בחומרה הדרושה. מגן ר"ג, בייסנר, הפריז במשחקו הנוקשה, ולעתים תכופות השתמש דווקא בידיו ופחות ברגליו.

כך הכשיל בייסנר בדקה ה־65 בעזרת ידו את חלוץ יהוד יצחק כלחסן מול עיני השופט, אך זה לא הגיב.

בדקות ה־79 וה־80 החמיצו חלוצי יהוד, יורם אורן ויהודה רוקש, מעמדות נוחות.

יהוד: פלוסמן 5; הברי 5, הרצל שאול 6, פרנקו 5, נסים כהן 5; נמני (כלחסן – 4), פנחסי 5 (דרורי), שור 4, ישראל ששון 6; יורם אורן 5, רוקש 5.

4

הפועל ר"ג: גילדרי 6; בייסנר 4, אורן 5, גילרוביץ 5, פונרקי 4; אוטובסקי 5, קרייג, נתן 4, ברשצקי 4; שמעון פרץ 5, תדיר 4 (זוהר), חבר 5 (נעים).

נהריה: טוב שיש אברהמי

בית"ר נהריה – בית־שאן 0-0

אהרן ארנן

יכולת דלה הוצגה במשחק המאבק (0–0) בין קבוצות התחתית של בית"ר נהריה והפועל בית־שאן.

שחקני בית שאן החסונים, הלל קפלן ושלום לוי, סיכנו למן הפתיחה ועד לסיום את שער נהריה.

לעומתם, התקשו חלוצי נהריה, הלל ואלפסי, לעבור את מחצית המגרש. הקשר הנהרייני היה חלש ואיפשר ללוסקי ובן שמעון מבית שאן להשתלט על מרכז השדה ולשלוח את לוי וקפלן להתקפות. אך אלה נתקלו בכלם הנמרץ אדי כהן ובשוער הציב הדגול, צדוק אברהמי, שמנעו מנהריה הפסד.

ההזדמנות היחידה לנהריה נרשמה בדקה ה־56, כשהלוד הקשית לרוחבה וחיים לוי, יחיד מול השוער קפלן, החמיץ. לפי היכולת שהציגה נהריה במשחק, רצוי מאוד שיעשו אצלה בדק בית, אחרת היא עלולה לנשור לליגה א'.

נהריה: אברהמי 6; שמעון רעקנין 4, עדי כהן 5, מרדכי אלפסי 5, יוסי רעקנין 4; בזיאשוילי 5, חיים לוי 4, מוקיד ראוד 4, בנטון 4 (פראה – 4), נסים אלפסי 4, הלל 4.

4

בית־שאן: עמוס קפלן 5; אורי אלבז 5, צבי קפלן 5, שאול אוחנה 4, שינו 6, ארמה 4, בריסמן 4, לוסקי 5, שלום לוי 5, אלמקיאס 4, הלל קפלן 6.

לא על התיקו לבדו...

בית"ר רמלה – שעריים 0-0

יפת רחמים

בית"ר רמלה גרמה אכזבה לאוהדיה. במשחק שאמור היה לחלצה מן התחתית, הפגינה רמלה, בגו יריבתה מכבי שעריים (0–0), חולשה רבה.

בצורה כזאת לא תצליח רמלה להנצל מן התחתית. עליה לנצל את ביתה לנצחונות ולא להסתפק בתוצאות תיקו (אלופת התיקו עד כה).

מאמן שעריים, מוטי חיימוביץ, הציב את שחקני התקפה, אלי כהן ויעקב רוקבן, בעמדות מגינים במטרה להפתיע בהתקפות מתפרצות. אך המשחק היה בשליטת הרמלאים שלא הצליחו לממש את יתרונם במרכז לכיבוש שערים.

החלוץ הרמלאי מאיר בלושטיין, ניסה את כוחו בסיכון השער, אך שמירתו של מרציאנו והוסר עזרה מחבריו של בלושטיין, מנעו ממנו אפשרות הבקעה. בדקה ה־29 נגח בלושטיין בחוזקה, אך ליברמן בוינק לאחור הדף. בדקה ה־61 נגח הרמלאי פרוספר כהן, בפעולתו הדיבית היחידה, לפינת השער אך ליברמן קלט.

רמלה: הרוש 5; שאו 4, מוטי לוי 5, עתמן 4, אקבין 4, אריאל 4, אינב 5, פרוספר כהן 4, מזי 4, בלושטיין 5, אבגיה 5.

4

שעריים: אבי ליברמן 5; אלי כהן 6, עפגין 5, מרציאנו 5, רוקבן 4, יצחק צבר 4, אמללו 4, עידן 4 (נחום), שחריה 5, שמחה גורי 4 (מלכי שרעבי), קהת 4.

גוזלן גזל הכל

דימונה – הפועל חדרה 1-0

מתניה זילברמן

דימונה בצרות. כך ניתן להגדיר את מצבה של הקבוצה המקומית. דימונה, שכשלה בביתה מול הפועל חדרה (1–0) שקועה עמוק־עמוק בתחתית הטבלה, חלוצה איפרגן עזב לחו"ל ובעיות תקציביות חמורות מעיבות על הקבוצה.

למרות שבסוף השבוע נפגשו שחקני דימונה עמוסי הבעיות עם ראש העיר ופטרון הקבוצה ועלו לשחק למענו, לא עלה בידם להביא נקודות יקרות.

מנגד חדרה, שאף היא עברה השבוע זעזועים, כשמאמנה אנג'לו נדר התפטר ואת מקומו ממלא אריה רדלר הוותיק. היא באה לדימונה מתוך ידיעה כי רק נצחון ישאיר אותה בתמונת המאבק לעלייה לליגה הלאומית. לכן, נצחון זה היה מתוק וגדול, משום שרק יחס שערים, מפריד בינה לבין המובילה מחיפה.

משהו מוזר התרחש בקבוצה המקומית. למרות שלחצה, יזמה התקפה, אין חלוציה כובשים שערים ושחקניה נתונים בלחץ אדיר, אשר מתבטא בחוסר ארגון וריכוז במשחק. אלה הם הגורמים לאובדן הנקודות.

הפתיחה היתה שייכת למקומיים. לחץ דל ועקר על שער חדרה שאינו מניב שערים. מנגד – חילוף נבון בחדרה בדקה ה־31. מואסי הולש יצא, ובמקומו נכנס גוזלן.

דקה לאחר כניסתו, חולץ כדור ברחבת ה־16 שלו, פרץ קדימה, מסר לצ'אושו והמשיך בריצה לרחבה המקומית. צ'אושו הגביה את הכדור לרחבה אל גוזלן, שמול שער דימונה קבע 1–0 לחדרה.

דימונה ניסתה לשנות את התוצאה, אך בעיטה אדירה של בניטה, נהדפה על ידי עסיה לקרן, סמוך לסיום המחצית הראשונה. בפתיחת המחצית השנייה חל שינוי בדימונה. עובדיה צבי נכנס במקום בן דוד, אך למרות שדימונה המשיכה בלחץ על חדרה, ידעה ההגנה החדרתית להסתדר עם המקומיים.

תוך כדי לחץ מקומי, עלה כמעט בידי חדרה להגדיל את התוצאה בהתקפה מתפרצת: בעיטה לשער נהדפה בקורה, על הכדור החוזר עט מזרחי שבעט היטב, אך שוער חדרה הדף לקרן בקצות אצבעותיו.

תוצאת המשחק מקפחת מעט את המקומיים, אך מנגד מעמידה את חדרה בעמדת זינוק קדימה.

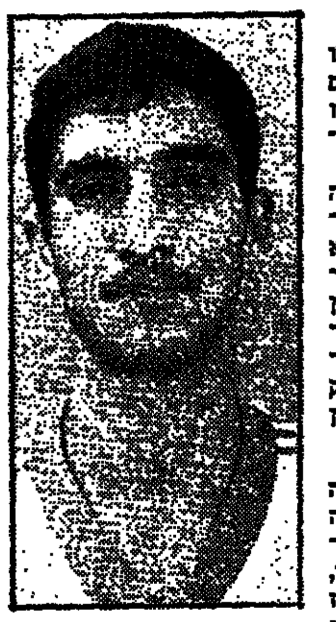

שלמה גוזלן, קשרה של הפועל חדרה, שהעניק אתמול לקבוצתו נצחון חוץ יקר (1–0) בדימונה.

דימונה: אייד 5; תורג'מן 4, עמר 4, דהוק ממן 5, בניטה 4; קריבוך 5, בן דוד 4 (עובדיה צבי – 5), אלמלם 5, אלבז 4 (בלכמן – 4), אבוטבול 4, גבי פרץ 4.

5

חדרה: עסיה 5; עזרן 6, זיו שפירא 5, אלחדד 5, סלומון 5; חואל 4, צ'אושו 6, מואסי 4 (גוזלן – 6), רונן שפירא 4 (אברמוף – 4), שלמה מזרחי 4, שדר מכבס 5.

החידון ב"וינטר"

הכח ר"ג – טבריה 0-0

דוד דודסון

כ־150 צופים שנכחו אתמול במגרש "וינטר" במשחק בין הכח ר"ג להפועל טבריה (0–0), התחלקו עד כ־15 דקות לסיום לשלוש קבוצות: פסימיסטים, שהיו משוכנעים שמשחק יותר גרוע לא היה יכול להיות; אופטימיסטים, שטענו כי אפשר לשחק יותר גרוע; והיו גם צופים ריאלים, שידעו שמדובר במאבק הישרדות עיקש, וחוץ מן הנקודות שום דבר אינו מעניין.

אבל לקראת הסיום צפינו במשחק שוטף עם מסירות מדוייקות וכדורים שהגיעו במהירות משער לשער.

שחקני הכח לחצו ברוב שלבי המשחק וסיכנו את שערו של בך איבגי העירני. גם האורחים מטבריה יזמו מספר התקפות, לא פחות מסוכנות מאלו של הכח.

הכח: נורדמן 6; בדזיכריה 4, יקיש 5, חיים יחיאל 5, עמוס חלפון 5; דזאל 4, בוסדי 4, פליסמן 4 (צעירי – 4); קובי מיכה 6, בראל 6, משה יחיאל 5 (נסים אהרן).

5

טבריה: בראיבגי 6; אבוטבול 4, יוסי אדרי 5, משה ממן 5, שושן 5; דרעי 6, יעקב לוי 4 (עשור), ברסר 5 (כדמי), עמור 5, עופר דן 6.

החמצותיהם של הטבריינים עופר דן ומאיר עמור (בעיטה לקורה), ושל שחר בראל ובעיקר עופר צעירי מהכח, כפו תוצאה מאופסת.

מבצע משפחתי

רמת־עמידר – הפועל עכו 1-2

דוד שחם

השער הראשון שספגה אתמול מכבי רמת עמידר במגרשה הביתי, במסגרת משחקי הליגה, לא מנע מקבוצת הפרבר הרמת־גנית נצחון על הפועל עכו, 1–2 (1–0).

הפועל עכו פתחה את משחקה בסערה ועד לדקה הרביעית, הורה יחס הקרנות על 0–4 לזכותה, אך לא יותר מכך. אמנם יתרון האורחים במגרש החזיק מעמד כמחצית השעה, אך שחקני עמידר הבינו עד מהרה שהם חייבים להתגבר על יתרון זה. ואז, בניצוחם של האחים שלום, החלה עמידר ליזום התקפות על שער עכו.

בדקה ה־33 עלתה עמידר ליתרון ראשון. ערבוביה ברחבת עכו, שחקני עמידר בועטים והגנת עכו הרחיקה לרגליו של יחיאל לונסי, שמסר במדוייק להבדו אשר עדוסי. האחרון לא נכשל, ובעט מקרוב פנימה. 1–0 לעמידר.

את המחצית השנייה שוב פתחה עכו בלחץ על שער עמידר כדי להשיג שוויון, ואכן היא הצליחה במשימתה. בדקה ה־62 נקבעה בעיטת עונשין על קו ה־16 של עמידר. דוד חלפון האורח בעט במדוייק פנימה. 1–1.

חולפות רק ארבע דקות ועמידר עולה שוב ליתרון. בעיטת עונשין, כ־20 מטר אלכסונית משער עכו. רחמים שלום הגביה היטב לעבר אחיו מאיר, וזה עם גבו לעבר השער, נגח במדוייק לאחור ופנימה, כדי לקבוע נצחון 1–2 לרמת עמידר.

עמידר: ניצני 5; מורדכוביץ 5, יוסי שושנה 5, מליחי 5, שורצמן 5 (סייב – 6); מאיר שלום 6, לונסי 5, רחמים שלום 6, עדוסי 5; תגר 5, גרין 5 (אייל מזרחי).

5

עכו: אבטמן 4; שמעון רעקנין 5, מוסקוביץ 5, בזוורגי 5, גדי אוחיון 6; שעלן 5, רווה 5, צביאלי 4 (אמיתי ברק – 5); דוד חלפון 5, דוד גנון 5 (לזמה), לוי אוחנה 5.

בארץ

רוט וחודורוב בין המועמדים להדליק משואת משחקי הפועל

ברוריה ביגמן

שוער הכדורגל האגדי יעקב חודורוב, והאתלט המצטיין דוד סבק – הוכרזו כמועמדים להדליק את משואת משחקי כינוס הפועל ה־13 ביום העצמאות. בין המועמדים גם האצנית מספר 1 של ישראל בכל הזמנים, אסתר רוט, והטרמפוליסטית הבה שמואלי. כן הוכרזו משה סיני, קפטן הפועל ת"א והנץ יאיר קרני.

מוסדות הספורט של צ'כיה הביעו רצונם לשגר לישראל ספורטאים למשחקים, אך העניין טעון את אישור משרד החוץ הצ'כי. עד כה נרשמו למשחקים 1,000 ספורטאים אורחים מחו"ל, מ־31 מדינות.

■ **כדוריד הערב**

אלופת הכדוריד ומחזיקת הגביע מכבי ראשל"צ תארח הערב (20.30) את אס"א תל־אביב בשמינית גמר גביע המדינה. הפיינליסטית מאשתקד, הפועל ר"ג, תצא למשחק חוץ ברחובות עם מכבי המקומית. שאר המשחקים: מכבי מוצקין (ארצית) – מכבי ארזים, מכבי ת"א (ארצית) – הפועל פ"ת, קרית־שרת (ארצית) – מכבי נתניה, לב השרון (ארצית) – נוף־ים, אליצור הרצליה – הפועל רחובות, מכבי פ"ת – הפועל ראשל"צ.

■ **דן ורן מורטון ממשיכים להוליך ב־470**

שני דינוקים נערכו בסוף השבוע במגע אויר נאה במבחני השייט לקביעת המגלים האולימפיים. עד כה נערכו שמונה דינוקים מתוך 12 המתוכננים. בדגם 470 ניצחו דן ורן טורטון מהפועל ת"א והם ממשיכים להוליך במקום הראשון לפני התאומים אדיר ואלדד עזרא מהפועל בת־ים הנגבר שמשון דרוקמן ואיתן פרידלנד מהפועל שדות־ים. בדגם הגלונדי המעופף מוליכים יואל סלע ואלדד אמיר לפני גיורא וזגן ושיא יהלום לפני אופיר בהרב וגיר אשל, כולם מהפועל שדות ים. בגלשני רוח מוביל אמיר אגד מזבולון ת"א לפני עדן עינבר מהפועל מכמורת ובמקום השלישי גד אברהם מהפועל חיפה.

● במשחק המסורתי ברוגבי בין נבחרות הצפון והדרום היתה ידה של נבחרת הדרום על העליונה כשגברה על נבחרת הצפון 9:33. המשחק נערך זו השנה הרביעית לזכרו של גארי מאייר שנפל בעת מילוי תפקידו בצה"ל. אביו של גארי העניק את המגן לקפטן נבחרת הדרום מול המגר. התחרות היתה בספורטסק בתל־אביב.

■ **אודר ויינברג – המפתיע בשמינית גמר הטניס**

הפתעה היתה אתמול בשלב שמינית הגמר בסבב ישראל השלישי בטניס המתקיים בהדר יוסף בתל־אביב. אודר ויינברג הדיח את המדורג מספר 1 והמוליך בשלב זה חיים ציון 6–1, 6–3. יתר התוצאות: אורן מוטבסל – עופר גולן 6–0, 6–2. רביב וידנפלד – שגיב הורוביץ 6–2, 6–1. מנשה צור – יובל הירש 6–1, 6–1. תומר צימרמן – אמיר בדמורדכי 5–7, 6–2, 6–2. יורם מרוז – שי פבני 6–3, 6–4. יובל קרוצ'י – משה לובצקי 6–0, 6–0. שמעון רפפורט זכה בנצחון ללא משחק. מישחקי רבע הגמר יהיו באמצע השבוע.

במישחקי רבע הגמר לנשים: ענת וורון – יעל ויסלה 6–2, 7–5. רליה קוריאט – שירית שלו 6–0, 6–2. אילנה ברגר – יעל סגל 6–4, 6–0. יעל שביט – סופי רשאל 6–2, 6–3.

באליפות ישראל לקאדטים בסייף:

אייל קורן מכפר־סבא זכה במקום הראשון ברומח

אליפות ישראל לקאדטים בסייף נערכה בשבת במבנן וינגייט. ברומח בנים: מקום ראשון – אייל קורן מכ"ס, שניצח בגמר את אשר שריקי מעכו 10–8. שריקי תפס את המקום השני. שלישי היה ניב וגנר מפ"ת, שהקדים את יובל סגל מכ"ס.

רומח בנות: בתחרות הפתיחה גלית רם מכ"ס שניצחה בגמר את המדורגת הראשונה, לילך פריסקי מעכו, בתוצאה 8–5. שלישית היתה שרונה קוזקוס מעכו, שהקדימה את שירלי לאסט מעכו שניצחה אותה בגמר 8–4.

שובר השיאים

שלושה שיאי בוגרים, שלושה שיאי נשים ושיא נוער הושגו בסוף השבוע בתחרויות הליגה הלאומית בהרמת משקולות, שהיו בתל־כביר. מרדכי ודסאגו ממכבי תל־אביב שיפר במשקל עד 48 ק"ג את 3 שיאי הבוגרים. הוא קבע בהנפה 60 ק"ג, שיפור של 2 ק"ג לשיאו. דחק 77.5 ק"ג – שיפור של 2.5 ק"ג לשיאו של דני עובדיה. ראובן חדנישוב מהפועל ת"א דחק 120 ק"ג, במשקל עד 60 ק"ג ושיפר את שיא הנוער שלו ב־2 ק"ג.

עטרה גפני ממכבי ת"א, שהופיעה במשקל עד 67.5 ק"ג, שיפרה 3 שיאי נשים בהם החזיקה קודם לכן. היא הניפה 45 ק"ג, דחקה 65 ק"ג וצברה בקרב־2 110 ק"ג.

בתחרות עצמה ניצחה הפועל ת"א, שממשקלניה צברו 1470 נקודות לפני מכבי ת"א 1407 נקודות. בסיכום הכללי מוליכה הפועל ת"א עם 2895 נקודות.

בתחרות מטעם הפועל באתלטיקה קלה לנערים:

הפתעה בקפיצה משולשת; הישג השנה לנשים בריצת 100 מ'

תוצאה מעולה בקפיצה משולשת והישג השנה לנשים בריצת 100 מטר, עמדו אתמול במוקד תחרות הליגה מטעם הפועל באתלטיקה קלה לנערים, שהיתה בהדר יוסף בהשתתפות כ־300 אתלטים. יוסי גולינסקי מהפועל ב"ש קפץ משולשת 15.28 מטר, הישג הנופל ב־19 ס"מ בלבד משיאו הלאומי של ולד סודן. הצעירה בת ה־16, גילי רישון מהפועל ים, קבעה את תוצאת השנה בריצת 100 מטר לנשים – 12.22 שניות.

● יעקב מוסטיאל מהפועל ת"א ניצח אתמול בחצי גמר אליפות ישראל באקרה הופשי שהיתה בפרדס־חנה לאחר שצבר 547 נקודות לפני גרי ארמיטס, אף הוא מתל־אביב, 532 נקודות ועקיבא דורון מקיבוץ מעברות 514 נקודות.

● יצחק יונגר מהפועל אשקלון ניצח אתמול בתחרויות חצי הגמר אליפות ישראל ברובה אויר לאחר שצבר 385 נקודות לפני גיא סטריק מהפועל ירושלים 379 נקודות ומיכאל רוזר מהפועל ת"א 370 נקודות. בתחרות הנשים ניצחה איריס פישלר מהפועל רחובות 372 נקודות. בסיכום הקבוצתי זכתה הפועל חיפה, 1104 נקודות, לפני הפועל ת"א 1103 נקודות.

■ **אילין ר"ג: בראש ליגת הנכים**

קבוצת הכדורסל של אילין רמת־גן מוליכה בראש טבלת הליגה הלאומית לכדורסל לנכים, כשלזכותה 10 נקודות. בסוף השבוע גברה אילין ר"ג על אילין לוד 55–43. אילין חיפה המדורגת במקום השני גברה על אילין יפו 55–50.

אברהם תשובה

שריקת סיום

בעריכת טובי פולק

קחו עוד תפוז שוער בית"ר ירושלים, יוסי מזרחי, מחזיר לקהל מכבי יבנה את אחד מהתפוזים שנשלחו אליו במהלך ניצחון בית"ר על יבנה (1-0). **צילם: עודד מילשטיין**

אוחנה איכזב את מעריצותיו ביבנה

יצחק פרי

הכח המשטרתי המתוגבר שנכח אתמול במגרש של מכבי יבנה חסך ודאי לאגודה אי־נעימויות, כשגילה מכירת כרטיסים מזוייפים. הכנסתה של יבנה היתה 60 אלף ש"ח, סכום ללא תקדים הערנה. אבל הגיזבר אבי בקשבת נשמע מאוכזב: "מתוך 4,000 איש במגרש מכרנו רק 2,300 כרטיסים. ציפינו להכנסה הרבה יותר גבוהה. כנראה שהכרטיסים המזוייפים פגעו בהכנסות.

מי שאיכזב את הקהל היבנאי, בעיקר את בנות המין היפה בקרבו, היה האליל הירושלמי אלי אוחנה. בנות רבות טענו כנגדו כי התבטא במהלך המשחק במילים גסות. חדוה ברא, אוהדת, הביעה את דעתה על שראתה מחלוץ הנבחרת: "אוחנה נראה בטלוויזיה הרבה יותר תרבותי; הוא הצליח לקלקל את הדימוי החיובי שהיה לו בעיני. הוא מופיע בטלוויזיה ומתיימר לחנך את הנוער, אבל על המגרש ומחוצה לו הוא הוכיח שאין לו את הזכות לכך..."

שלמה סויסה וישראל בן יקר, אשר היו עד לפני זמן קצר מנהלי מכבי יבנה, חזרו אתמול לעיירה, הפעם באורחים. לשלמה סויסה שלא נראה זמן רב במגרש היו הערות רבות וקולניות לשופט המשחק עובדיה צבי: "עובדיה, שים לב, הם מבזבזים זמן..." סויסה נשמע נרגש מאוד, והערותיו המיותרות ודאי לא הוסיפו לאווירה הרגועה במגרש. גם השופט עובדיה צבי היה שותף לאווירה השקטה, כשלא שלף אף לא כרטיס צהוב אחד.

המצטיין הקבוע עם מצטיין השבת: כוכב השבת שלמה שירזי (מימין) בזרועות חברו לבית"ר אלי אוחנה, אחרי הניצחון ביבנה **צילם: עודד מילשטיין**

כוכב השבת

„בית"ר זה פשוט עולם אחר"

לדברי שלמה שירזי, מצטיין אתמול

יוסי לוי

שלמה שירזי, מגינה המרץ של האלופה שבדרך, טמפרטמנטי, כתלהב ומלהיב אחרים. מהיר תגובה במגרש ומחוצה לו. עד לפני זמן קצר נחשב לחם מזג, חסר־רסן. אין ספק שמשהו השתנה בו לאחר הרחקתו בתחילת העונה. במגרש נותר שירזי כשהיה, אך מחוצה לו הוא מתון וזהיר יותר, שתקן פחות, שוקל מלים. כבמעט "לו־טוב־ירושלים". קשה להאמין שזהו אותו שחקן שסביב שמו נקשרו סיפורים ועלילות שלא הוסיפו לאיש כבוד. "החלטתי להשתנות, הפכתי לרגוע", אומר שירזי, "אני כוכב המחזור? אתה בטח עובד עלי. מה אתה חושב שעשו אותי באצבע? הייתי לא רע, עשיתי כמה פריצות טובות, שאחת מהן הסתיימה בשער הניצחון. עברתי שני שחקנים והוצאתי לשוורץ. מה שנשאר לו זה רק לדחוף את הרגל", מתאר שירזי, "תאמין לי שלא קל לשמור על תוצאה כבר מהדקה ה־15. היה קשה לשחק נגדם. הניצחון ביבנה הוא הוכחה שהשנה אנחנו קבוצה מבוגרת ואחראית עם אופי".

– באיזה מחזור תזכו באליפות?

"הלוואי שבמחזור ה־30".

– משחק אותה צנוע...

"אני משחק אותה רק במגרש, ויש עוד 12 מחזורים לשחק".

– אומרים שהליגה השנה קלה?

"אנחנו במקום הראשון, ושכולם יסתמו את הפה ויישבו בשקט. הליגה לא חלשה; בית"ר פשוט טובה".

– אבל מלמיליאן ואוחנה נחלשו אחרי הפגרה?

"הלוואי שכולם יהיו חלשים כמוהם. כל אחד מהם סוחב אתו שני שומרים".

– בזמן האחרון הפכת להיות תכליתי יותר?

"כן למדתי לסיים את הפריצות במסירה מדוייקת או בבעיטה למסגרת. בתפקיד שלי אני היום הכי טוב בארץ. נכון שהרבה בזכות מלמיליאן. בלעדיו יכולתי לרוץ על ריק, כל כדור שלו זה כדור, ממש תענוג.

כמה אוהדים מן הקבוצה אני שווה? אני לא יודע. מה שאני כן יודע שבית"ר בשבילי זה 100 אחוז. משנה לשנה אני משתפר. אני רוצה לגמור את הקאריירה בבית"ר. זה פשוט עולם אחר".

עתיד

סוכנות לביטוח בע"מ

'היתה מלחמת שוורים; היה קשה יותר מאשר מול מכבי חיפה'

יוסי לוי

תקרית שהתחוללה בסיום המשחק בין כוכב בית"ר אלי אוחנה לשחקן יבנה דוד בוארון, העיבה מעט על שמחת הניצחון של הבית"רים. בכניסה לחדר ההלבשה קילל בוארון את אוחנה, וטען שאוחנה התגרה בקהל היבנאי. לטענת אנשי יבנה אמר להם אוחנה: "הלוואי שתרדו ליגה". בתוך שניה התפתח קרב קצר בין השניים, כשבוארון בועט באוחנה והאחרון משיב לו מכה. שחקנים שחשו למקום מיהרו להפריד בין השניים.

אוחנה התלונן על המשחק הגס והברוטאלי של שחקני יבנה, ובעיקר על משחקו הלא־הוגן של שומרו מבשה עלוואה.

בבית"ר שמחו אתמול על שהצליחו לשחוט כבשה שחורה נוספת בדרך לתואר. "אם ניצחנו ביבנה זה אומר הרבה. נזכה באליפות לפני תום העונה", הבטיח מנהל בית"ר אברהם לוי. "המשחק דמה למלחמת שוורים. ליבנה יש 11 לוחמים, אבל הם בלחץ ואני מבין אותם. המשחק אתמול היה קשה יותר מאשר הניצחון על מכבי חיפה. עשינו צעד חשוב בדרך לאליפות", אמר אתמול סמי מלכה. לאורי מלמיליאן היו טענות על איכותו הירודה של המגרש: "המשחק היה מבוסס על הרמות סתמיות, כי אי אפשר לכדרר ואי אפשר לבעוט שם. אתה שוקע בתוך החול. זה הפריע גם ליבנה".

– הפסקת להבקיע – משבר?

"משבר? הלוואי שיימשך כך עד סוף העונה ואחרים יבקיעו. תאמין לי שאני לא דואג".

– יש לכם מול שכל קבוצות הצמרת האחרות מוייפות השנה?

"זה לא מזל. יכול להיות שהביצוענות שלנו הוציאו את החשק לירידים והורידו להם את המוטיבאציה.

שנהר: רצתי על הקווים יותר מהשחקנים במגרש

אלכס פרלסמן

אוהדי מכבי ת"א, שסבעו אתמול מרורים מקבוצתם, תהו מדוע על ספסל המחליפים של הקבוצה לא יושב חלוץ נבחרת הנוער יאיר סנדורי. בדיקות בהן נלחצה הקבוצה לשערה ע"י באר־שבע, יכול היה סנדורי להיות זה שיכניס רוח חיים במשחק הקבוצה. אולם מסתבר שהחלוץ בן ה־18 וחצי כבר נתן את תפוקת השבת שלו בשעות הבוקר. הוא הצטיין בקבוצת הנוער של האגודה, והבקיע צמד שערים במשחק הצמרת מול ב"ש, כדי להצעיד את מכבי למקום השני בטבלה.

בירור קצר העלה כי מאמן הקבוצה הבוגרת, שמעון שנהר, החליט לאפשר לסנדורי לשחק בנוער, מכיוון שזה נמצא כעת בטירונות בצה"ל. מתסבר שהטירונות לא פגמה ביכולתו, ומגיניה הצעירים של ב"ש לא הצליחו לעצור אותו.

שנהר לא הצליח לעצור בכעסו בתום משחק התיקו מול ב"ש. "רצתי על הקו הרבה יותר מכמה שחקנים במגרש. אינני מבין את אי האיכפתיות שלהם. נראה לי כי יש אצלנו כמה שחקנים הסבורים שהקבוצות הירידות צריכות לתת לנו את המשחק". שנהר יצרף בשבוע הבא 3 משחקני קבוצת הנוער של האגודה לאימוני הבוגרים, ואם אחד מהם יצוד את עינו – הוא יקבל אשראי.

אמש היו כדורגלנים במכבי כי במצבה של הקבוצה כיום פסו סיכוייה להאבק על כתר האליפות. "אם במשחק בית אנו לא מצליחים לנצח את ב"ש, אין לנו מה לדבר על אליפות. עלינו לחלות משבת לשבת" – אמר בהתלהטות הקפטן, מנשה שמעוני. "אינני מבין ממה שחקנים שלנו פוחדים. הם לא צריכים להיות עכשיו בלחץ, חייבים להציג כדורגל טוב בשביל הקהל שלנו. הבוקר השבו שגם היום שיחקנו נגד מכבי יפו, ושהיתרון מהפתיחה יספיק, הפסיקו לשחק כדורגל" – הוסיף המגן דוד אוזלאי.

שניאור: גם טירפד את העתקת 'משחק העונה' לר"ג, וגם דרש מענק עבור אותו עניין...

אייל יצחקי

בהנהלת בני־יהודה ת"א "חמים" על המאמן יצחק שניאור. יותר מזה: גורם בהנהלת הקבוצה ציין שהיחסים העכורים בין שניאור להנהלה מקטינים עד למינימום את הסיכויים שבני־יהודה תחתים את שניאור לעונת אימון נוספת.

החיכוכים בין שניאור להנהלת הקבוצה גברו בעקבות מענק מיוחד שדרש המאמן תמורת הסכמתו להעברת המשחק מול בית"ר ירושלים (במחזור ה־16) לאיצטדיון ר"ג. בסופו של דבר סוכם שבמידה המשחק אכן יועבר לר"ג יקבל שניאור מענק של 2,500 דולר. שניאור קרא לזה פיצוי עבור אובדן פרמיות במקרה של אובדן נקודות. המענק הזה הביא בסופו של דבר לקיום המשחק בשכונת התקווה, לאחר שחבר ההנהלה אלי שאשו הצביע נגד העברת המשחק, בשל התשלום הצפוי. כמוהו נהג חבר הנהלה נוסף בהצבעה על מקום המשחק.

הנושא התעורר שוב לפני כשבועיים, כששניאור פנה ליו"ר המחלקה אבי פילוסוף, ודרש את המענק, למרות שהמשחק קויים בסופו של דבר בשכונה, ובני יהודה הפסידה הכנסה גדולה יותר. פילוסוף טען ששניאור לא זכאי למענק, ולאחר ויכוח החליט לשלם מכיסו הפרטי. אולם בכך לא תם הסיפור. הנהלת הקבוצה החליטה לעקב את מסירת השיק למאמן. מתוך תקיים ישיבת הנהלה בהשתתפות יצחק שניאור. חבר ההנהלה אלי שאשו, יחד עם חברים נוספים בהנהלה, מבקשים להתנות את מסירת השק בחתימה של שניאור על מסמך ובו הוא מאשר שאין לו דרישות מבני־יהודה עד תום העונה מעבר למשכורת החודשית. אמר שאשו: "אי־אפשר לסמוך על סיכומים בעל־פה איתו. גם היום אני חושב שלא, מגיע לו שום מענק במיוחד, מאחר שהמשחק קויים בשכונה הפסדנו בגללו הזדמנות חד־פעמית לעשות הכנסה גדולה ולאזן את התקציב שלנו..."

שום: 'השופט בר־יצחק נתן להם גול במתנה, אבל שידאגו הקבוצות האחרות'

רון לוי

למרות ניצחונה הגדול של הפועל ירושלים על הפועל חיפה, לא יצאו הירושלמים מגידרם. כולם היו בדעה אחת, שזהו משחק חשוב, אך לא הרבה למעלה מזה. אמר המאמן שייע פייגנבוים: "הקבוצה היתה במתח אדיר לפני המשחק. נתתי להם להבין שהמדובר בקרב של שש נקודות, והפסד יגמור בשבילם את הליגה. מלבד זה, לפי הצהרות חיפה לפני המשחק, ניתן היה לחשוב שהמדובר בנאפולי או ליברפול, וכולנו ראינו שזה לא כך. הפועל ירושלים כיום אינה נופלת משום קבוצה בליגה הארצית, ואני כולי תקווה שנמשיך כך..."

השוער משה מרכוס היה ללא ספק ממצטייני המשחק, והישרה שקט על הגנתו. הוא אמר בסיום: "זהו ניצחון חשוב מאוד. הליגה קשה בצורה בלתי רגילה, ואני מקרה שנמשיך בצורה כזו, ומעל לכל קלישאה – ניצחנו קבוצה חזקה במיוחד". גם המגן המצטיין יוסי תארשמע נשאר מאופק: "בסך־הכל אנחנו בדרך הנכונה. הרצון הוא לצבור נקודות ממשחק למשחק; כללית – בליגה אין מרכז טבלה, ולכן כל משחק הוא מלחמה; אם נמשיך כך – יש סיכוי שנרבר חוק בצמרת..."

בכדורגל יש לזכור, ניתן להאשים את הקבוצה, את המאמן, ומעל לכל – כולם יכולים להאשים את השופט. המאמן יצחק שום בחר באופציה השלישית. "המשחק היה שקול ודבר לא הפריד בין הקבוצות, מלבד השופט יצחק בר־יצחק, שנתן לירושלים גול במתנה. מלבד זה, אני כרגע לא דואג. אנו אמנם לא משחקים טוב, אך עדיין מובילים את הטבלה, ולכן שידאגו הקבוצות האחרות".

קשה היה לדובב את השחקנים בחדר ההלבשה, שהיה שקט מאוד. רובם ישבו כשראשם מורכן. דוד לוי, בלמה של חיפה, אמר: "לכל קבוצה יש עליות וירידות. אין זה סוד שאנחנו בירידה. אני מקווה שלאחר המשחק הזה, נחזור לעצמנו ונתחיל לשחק כמו בתחילת העונה".

שחקן חיפאי אחר, שלומי שטירק, לא התרגש במיוחד: "ישנן כמה קבוצות טובות בליגה. המלחמה כנראה תימשך עד המחזור האחרון..."

על מה חושב מאמן הפועל חיפה, יצחק שום, אחרי ההפסד להפועל ירושלים בצמרת הליגה הארצית **צילם: עדי אבישי**

גג לכדורגלני המילואים

החל מהעונה הבאה תחוייב כל קבוצה בליגה הלאומית להקים מתקן עם מושבים, מכוסה בגג, עבור שחקני המילואים של שתי הקבוצות. הדבר יהיה מעוגן בתקנון ההתאחדות – זאת, בהתאם להמלצת ועדת התקנון בישיבתה ביום שישי.

מתקן זה נועד להעניק לכדורגלנים המחליפים הגנה מפני גשם, כמו גם מפני הקהל, שלעיתים מוציא את זעמו עליהם בזמן המשחק. בכך אולי תינתן מעט פרטיות למחליפים בזמן המשחקים.

מגרשים ★ כרטיסים ★ צופים

משחק	מגרש	צופים	כרטיסים	הכנסות
מכבי יבנה – בית"ר ירושלים	יבנה	4000	2300	60000
הפועל תל־אביב – הפועל כפר־סבא מכבי תל־אביב – הפועל באר־שבע	בלומפילד	5000	2200	35000
מכבי נתניה – מכבי יפו	נתניה	1500	1000	15000
הפועל פתח־תקוה – הפועל לוד	פתח־תקוה	1200	462	6200
מכבי פתח־תקוה – בית"ר נתניה	פתח־תקוה	1200	61	
בני־יהודה – בית"ר תל־אביב	שכ' התקוה	1500	800	12500
מכבי חיפה – שמשון	ק. אליעזר	5000	1000	16000

هكذا من الأصل

صكنا من الأهل

שריקת סיום

אוהדים מנעו משרף לצאת מחדר ההלבשה

עשרות אוהדי מכבי חיפה צרו על המאמן שרף בקללות וגידופים, קוראים לו להתפטר ■ היו"ר וייצנר: "שרף לא יתפטר עד סוף העונה; בסוף השנה תיערך לו מסיבת הוקרה על תרומתו חסרת התקדים לאגודה..."

יונתן הללי

כמעט שעה הסתגרו אתמול מנהלי מכבי חיפה, המאמן והשחקנים בחדר ההלבשה, עד שאורו אוזנם ויצאו לבסוף בליווי מתוגבר של סדרני הקבוצה בדרכם לביתם.

עשרות אוהדים זועמים תבעו את הדחתו של המאמן שרף והנהלת הקבוצה. בראש חבורת האוהדים עמד דוד אבוטבול, שקולו היה הדדבינגטי ביותר בגנות המאמן שרף והיו"ר צבי וייצנר. "מיליון ושני דור הושקעו בקבוצה, ואנחנו הולכים לליגה הארצית" – זעקו רבים.

אחרי קרוב לשעה מבקש המאמן שרף לצאת מחדר ההלבשה. עשרות מונעים זאת ממנו. "תתפטר מיד, לך הביתה, הרסת את המועדון..." שרף נכנס לעימות מילולי חריף עם האוהד. התבטאותו יוצאת הדופן של המאמן משלהבת את היצרים. אוהדים ניסו להלום במאמן, שרף, כולו נרגש, חוזר במהירות פנימה. וייצנר מנסה לצאת, וגם הוא סופג מטר קללות, וחוזר מיד.

למקום הוזעקו עשרות מסודרי האגודה, אחרי שוויצנר דורש הגנה על המאמן שרף.

נסיון נוסף של שרף, וייצנר והשחקנים לצאת את חדרי ההלבשה שוב נהקל כזעם של האוהדים. דחיפות ואגרופים מתעופפים באוויר, שחקני הקבוצה מגוננים על המאמן בגופם.

אביב של ליאור רוזנטל ספג גם הוא כמה חבטות ונזיפה בעוצמה, כשניסה לגונן על שרף ולמנוע פגיעה גופנית בו. חבר הנהלת הקבוצה ציון ביטון ביקש להלום באחדים מהאוהדים המתפרעים. הוא שילח כמה אגרופים. בינתיים הספיק שרף לצאת את חדרי ההלבשה לפיוון מכוניתו. האוהדים דלקו אחריו, ולא חסכו ממנו קללו ואיומים. המחזה היה מביש. שרף הפגין ביטחון מופרז. הוא אולי חשש מעט, אבל לא הראה זאת כלפי חוץ, כשהוא מסוכך עצמו בהגנה מאסיבית של הסדרנים.

שחקני הקבוצה סירבו להתייחס בסיום למהומה שהיתה. היו"ר צבי וייצנר היה נרגש מאוד, ולא מש מסביבתו של שרף, שלא יתנבלו לו. אבל גם בתוך המהומה היו בקרב האוהדים שטענו: "שרף לא אשם; זו בושה שכבר מתייחסים אליו..."

מאוחר יותר אמר וייצנר: "זו היתה הצגה מתוכננת של כמה אנשים, שזהותם ידועה לי. אלו לא אוהדים. מדובר באספסוף. שרף לא יתפטר, הוא ימשיך לאמן את הקבוצה לפחות עד סוף העונה. לא נזוז מהמדיניות שקבענו לעצמנו."

היו"ר הסביר את העיכוב ביציאה מחדר ההלבשה בכך שנעשו סידורים לקראת יציאת הקבוצה למחנה אימונים. "לא פחדנו לצאת, זהו שקר... אני לא מושפע מקריאות של אוהדים, ולא מתרשם מהצגות מבוימות. אני באופן אישי לא נרתעתי, וגם אם נוצר רושם כזה – זה היה אחרי שחיפשתי את שרף בדאגה שהוא עלול להיפגע מהאוהדים".

וייצנר הבטיח כי בסוף השנה תערך לשרף מסיבת הוקרה על תרומתו חסרת התקדים למועדון.

יוסי זאנה על הדשא של בלומפילד. כמו קבוצתו הפועל ת"א. אתמול – תיקו עם הפועל כפ"ס צילם: צביקה ישראלי

שוייצר: "אני מודה! טעיתי כששיחררתי כמה שחקנים בתחילת העונה"

מאיר ריפמן

לא בכל יום מודה "שועל" הכדורגל הוותיק, המאמן דוד שוייצר, בטעות שלו. ואולם, באסיפת שחקנים ביום חמישי שחלף, זה קרה. שוייצר אמר לשחקניו: "היו פה שחקן אחד או שניים, שעשיתי טעות ששיחררתי אותם העונה מהקבוצה".

שחקני הפועל ת"א הופתעו מגילוי זה של שוייצר, שלא נקב בשמות שחקנים אליהם התכוון. השחקנים ניחשו ששוייצר מתכוון לחלוץ אלי יאני, שחזר להפועל כפ"ס (כבש כבר העונה 11 שערים), וכן לבלם יעקב כהן. להפועל ת"א היתה אפשרות לרכוש את יאני לצמיתות תמורת 106 אלף דולר, ואת יעקב כהן תמורת 10,000 דולר לצמיתות (מהכח).

באותה אסיפה רמז שוייצר לשחקנים שהוא ימשיך לאמן אותם גם בעונה הבאה (השלישית שלו ברציפות) ואף הבטיח להם: "מי שלא יהיה טוב עד לסוף העונה הזאת, לא יישאר כאן עוד בעונה הבאה. וכמו שאני עשיתי ניקיון ושלחתי מכאן שחקנים העונה, אעשה זאת גם בעונה הבאה".

ברגע האחרון, נאלץ אתמול שוייצר לשנות את הרכבו הפותח למשחק מול הפועל כפ"ס (1–1). שניים מהשחקנים שהיו אמורים לפתוח בהרכב – הקשר אחמד מוסה והחלוץ שבתאי לוי – הודיעו לו ברגע האחרון לפני המשחק כי הם חולים, וכך הוזנקו להרכב אורי קרביאן ומיקי ברשטרית.

לרוע המזל נפצע ברשטרית אחרי 20 דקות, ופינה מקומו לאליאור ברנס, שזכה בסוף המשחק לשטיפה משוייצר: "הילדים האלה פישרים קטנים..." שוייצר הסביר: "אני צועק לברנס שיילך למעלה, אז הוא בא אחורה, לוקח כדורים ומאבד אותם. חלק מהכישלון של גבהרת הנוער זה שברנס נמצא בכושר ירוד".

על המשך משחקי הליגה אמר שוייצר: "אסור לנו להסתכל על בית"ר ירושלים. אנחנו לא יכולים להשיג אותם. האליפות השנה היא שלהם. להפועל ת"א אין ביטוח שכל שנה תהיה אלופה. אנחנו צריכים לגמור את העונה הזאת בכבוד, וללכת חוק על הגביע".

במקום פרחים

לכבוד היום [illegible] אחד, אבות [illegible] שהפועל את מה [illegible] [illegible]

פיונטי לא יעצור באדום

בהנהלת הפועל ת"א לא רוצים להחזיר לפעילות את מגן הרכש דוד פיונטי. באגודה לא רק שלא נוטים לשלם לו שכר עד סוף העונה, אלא אף למעלה מזה – מתכוונים לתבוע את פיונטי על הפרת הסכם, ואי לכך ידרשו ממנו ל... שלם ולהחזיר כספים שהושקעו בו.

נסיונו של קפטן הקבוצה, משה סיני, לערוך הצבעה על החזרתו של פיונטי, באמצעות פתקים – נכשל בסוף השבוע שעבר. התברר שלא כל השחקנים מסרו פתקים. בציצה אחת עם מנהל הקבוצה גדי תבור, הושמדו הפתקים שכן הגיעו, מבלי שנפתחו. קודם לכן, באסיפה הפנימית שכינס סיני, נשמעו קולות נגד, בעיקר מצידם של גיל לנדאו ומוריס לאנו.

לנדאו אמר באסיפה: "פיונטי פגע בנו, ואנחנו לא צריכים להחליט בשבילו, כי אז באמת יגידו שיש ברנזה בהפועל ת"א..." לאנו אמר באותו מעמד: "למועדון הזה יש שם וכבוד, או הוא צריך יוהליט ולא אנחנו השחקנים."

ראשי הקבוצה העבירו את כל החומר בעניינו של פיונטי לפרקליט האגודה, עו"ד הצבי קינן. לאחר עיון ראשוני, אמר קינן לראשי האגודה: "פיונטי טעה והפר את החוזה". על סמך זאת, מתכוונים באגודה לתבוע כספים מפיונטי. המדובר בסכום של 50 אלף מארק, הסכום שישלמה הפועל ת"א לפ.צ. קלן תמורת שאילתו עד לסוף העונה. מאיר ריפמן

ובחיפה כבר רוצים את קשטן לעונה הבאה

אך וייצנר לא פוסל עונה נוספת של שרף

מאמנה המצליח של בית"ר ירושלים, דרור קשטן, יהיה קרוב לוודאי מאמנה הבא של מכבי חיפה. עובדה זו התבררה במהלך סוף השבוע, אחרי שיו"ר מחלקת הכדורגל במכבי חיפה, צבי וייצנר, ציין כי העניין הועלה לדיון בישיבת המחלקה, ואיש מחברי ההנהלה לא הביע התנגדות גלויה למינוי.

וייצנר ציין עם זאת כי עדיין לא התגבשה החלטה סופית: "זה עדיין מוקדם" – אמר. החיפנים, כך נודע, מבקשים להמתין להתפתחויות בבית"ר ירושלים, ולהחלטתו הסופית של קשטן אם להמשיך ולאמן בבירה או לעזוב. ברור כי אם יעזוב קשטן, הוא יקבל את התפקיד בחיפה.

וייצנר לא דחה על הסף אפשרות נוספת והיא שהמאמן הנוכחי שלמה שרף ימשיך לאמן את הקבוצה: "לשרף אופציה להמשיך ולאמן עונה נוספת" – אמר וייצנר.

למרות האופציה שיש לשרף, ברור בחיפה כי יחסיו עם השחקנים ורצונו לעזוב, יסללו, קרוב לוודאי, את מינויו של קשטן בחיפה. יונתן הללי

נוימן שמר על לביא מפני נוקשות מיותרת

מאיר ריפמן

דברים ודאי הופתעו אתמול, כאשר התברר שחלוץ הרכש, דוד לביא, לא נכלל אפילו בסגל בית"ר ת"א למשחק החוץ אתמול נגד בני־יהודה (1–2). מתברר שבבית"ר ת"א חששו ממשחק נוקשה מצד ה"הזבים" – כנקמה על כך שבית"ר ת"א הורידה אותם לפני 4 שנים לליגה הארצית – והעדיפו לשמור על שלומו של לביא, המחלים מפציעתו.

כבר ביום ה' שעבר היה ברור ללביא שהוא לא ישחק, אחרי שקיים שיחה ב"ארבע עיניים" עם המאמן דני נוימן. "יש סוג של משחקים שלביא לא מספיק מוכן אליהם אחרי הפציעה שלו" – אמר נוימן. בעקבות היכולת החלשה של ההתקפה אתמול בשכונה, כבר החליט נוימן שלא לשמור עוד על לביא. בשבת הקרובה נגד מכבי חיפה יחזור לביא לחוד ההתקפה.

אחרי שראה את חבריו מהיציע, אמר אמש לביא: "היו לנו המון הזדמנויות, ויכולתי לעזור הרבה. המשחק היה ספורטיבי, ולא היה ממה לחשוש, אבל על חלב שנשפך חבל לבכות..."

מי שנאלץ לעזוב אתמול את המשחק כבר במהלך המחצית הראשונה בגלל פציעה, היה השוער אלי ג'רבי. הוא התנגש בקורת שערו, ספג חבטה בצלעות וכשנפל ארצה נחבל בראשו. הוא המשיך לשחק עוד שתי דקות, ואז נפל ארצה.

שופט המשחק, יאיר טילינגר, מיהר אליו: "אתה לא נראה טוב, אתה יכול להמשיך?" ג'רבי לטילינגר: "אני לא יודע מה הולך איתי". טילינגר לג'רבי: "אם אתה לא יכול, אל תמשיך, שלא יקרה אסון". ג'רבי הוצא.

התברר שג'רבי איבד לשניות אחדות את ההכרה, לקה בזעזוע מוח קל, ובנוסף על כך נפגע בצלעותיו. בבדיקה שנערכה לו בבי"ח "שיבא" תל־השומר, התברר שג'רבי לא סובל משבר בצלעות, ונצטווה לנוח.

צדוק מלכה אופטימי: משחק המפתח יהיה בשבת הבאה

חלוץ הרכש החיפני של מכבי יפו, צדוק מלכה, ממשיך ללמוד על בשרו מידי שבוע כי הדשא של השכן ירוק יותר, רק בתיאוריה. לאחר שהוחלף במשחק הקודם מול מכבי ת"א כבר לאחר 28 דקות, היה מלכה מעורב שלשום בתקרית עם חברו להתקפה דוד אמיגה. השניים קפצו לעבר כדור שחמק משניהם, אמיגה הזל לגדף את מלכה, וזה לא נשאר חייב.

גם שיטת המשחק ביפו אינה מסבה עידוד לצדוק מלכה. "במכבי חיפה התלוצים רק תוקפים. ביפו אנחנו מכוונים הרבה כוח על שמירת שחקני יריב וירידה להגנה, ולכן אנחנו לא מבקיעים". מכל מקום, כרבים מחבריו, משוכנע גם צדוק מלכה כי משחק הבית בשבת הקרובה מול הפועל פ"ת יהווה את המפתח לעתידה של הקבוצה בעונה זו. "אם לא ננצח את פ"ת, נהיה בצרות רציניות, ונזדקק להרבה מזל כדי להישאר בליגה".

המגן דוד מאיר, שריק ברגע האחרון הוחלט על שיתופו במשחק, במקום שמעון כהן, היה המורחק הרביעי העונה בקבוצה. קדמו לו שמעון כהן, דוד אמיגה ויוסי לוי. אולם בניגוד לחבריו, לא יקנס מאיר בידי ההנהלה. "הוא לא היה אשם. הפגיעה שלו בשחקן הנתניתי היתה במאבק על הכדור" – הסביר פרסיארו. אלכס פרלסמן

שמשון מתכוננת ברצינות לגביע הטוטו; עסק משתלם

אלכס פרלסמן

כדורגלני שמשון ת"א יתכנסו הערב במלון "כפר המכביה" ברמת־גן כדי להתכונן בקפדנות למשחק חצי גמר גביע הטוטו מול הפועל באר־שבע, ביום ג'. בשמשון מייחסים חשיבות רבה למפעל, שעד כה הכניס את קופת האגודה ב־55 אלף ש"ח, תודות ל־5 הניצחונות שהושגו בבית המוקדם. הקבוצה מחזיקה תזכה ב־15 אלף ש"ח.

מאמן הוותיק גדעון דמתי מאמין כי בצורת השערים במגנה הוא סובל, עתידה להגיע מותניים לקיצה. "אני ממש שבור. איבדו זוכר בכל הקריירה שלי מצבים כפי שהיו לי היום. שיחקתי מצוין, אבל העבודה מאין להיכנס לשער. בדקה ה־90 היתה לי הזדמנות שיא, השוער חרף את הכדור, רציתי להכניס אותו עם הגב לשער, והמשפט נגע היסוס, והשוער הדף. חוסר המזל הזה חייב להסתיים בהקדם".

לספסל המחליפים של שמשון חזר אתמול, לאחר חודשיים שבהם, מלכה ששוחרר ל־16 בגלל פציעה בשרירי הבטן, הקשר יגאל הלל. הלל ממתין להזדמנות שלו. אכזבתו מתוצאות התיקו אפס בחיפה בעצה מרצונו העז ששמשון תעניק מתנת יום הולדת לעבת הטוב, מגינה יפתח הלוי, לו מלאו אתמול 24 שנים. כמצופי, המוט אמש הלל את הלוי לאכזבה סינית.

שערים קטנים

מכבי יבנה — החליפו קורבן

בסיום המשחק, ציפה קהל אוהדי יבנה כדי לעשות שפטים בשוערים פרדי לסנר. האוהדים האשימו את לסנר בשער שספג ודרשו מן המאמן אליהו עופר להחליפו בקונסטנטין. כה משׂוטיתי התעכב זמן ממושך, כדי להרחיק את האוהדים המקומיים ולהרגיע אותם שלא יפגעו בשוער. יצחק פרי

הפועל ב"ש — קמיע מבית

הכדורגלן מכבי פ"ת, שפיק אל־הזייל, חוזר למגרשי הכדורגל – בינתיים כיועץ. שפיק אל־הזייל חוזה במשחקים מדי שבת, נהפך לקמיע של קבוצת אל־הזייל (ליגה ג') וגם...נותן עצות טובות במחצית המשחק. לפעמים, הוא נוזף בשחקנים, אך כולם מכבדים אותו ומאחלים לו חזרה מהירה למגרש הירוק.

על הסיבות להצלחת קבוצתו ליטול, לראשונה מזה שנים, חלק במאבק האליפות, הוא אומר: "אם רוצים התקדמות בקבוצות הבדואיות, יש לצרף אליהן שחקנים יהודים מצטיינים. הם מוסיפים מוטיבציה וגם קירוב לבבות. את אל־הזייל מחזקים העונה שלושה באר־שבעים: איציק אסדי, מישל אביגזר ומוטי סויזר. אריה רמסורס

מכבי חיפה — היד יד פרג'

1000 כרטיסים נמכרו אתמול למשחק בין מכבי חיפה לשמשון ת"א. ההכנסה שנרשמה היתה 10 אלפים דולר, אך מי שסבור כי כסף זה יזקף לזכות חשבונה של מכבי חיפה, טועה בידו.

זאהי ארמלי הוא שיהנה מהסכום הנכבד. העיקול שהשיג בשבוע שעבר על חשבונות קופת הכרטיסים 'ברבר', קיבל אתמול תוקף. הכסף עוקל ונשאר בשלב הזה בידי קופת הכרטיסים. כנראה יימסר הבוקר לארמלי.

זאהי עצמו סירב אמש להתייחס לעיקול שבוצע בשמה: "בעניינים האלו מתעסק עו"ד פרג'", אמר. יונתן הללי

קבל עם

"מאית השנייה חסרה לי, כדי להכניס את הכדור לשער ולהוכיח לכולם שאנחנו טובים היום ממכבי חיפה" – כך התייחס בסיום חלוץ שמשון ת"א, גדעון דמתי, להחמצה הגדולה שלו, כשניצב לבדו עם הכדור מול השוער אבי רן ולבסוף כשל במשימה. דמתי הוסיף: "מכבי חיפה הפתיעה אותי בחולשתה ויכולנו לנצח אותם". יונתן הללי

מכבי פ"ת — נמר על הנייר

מערכת היחסים העכורה בין חלוץ מכבי פ"ת, דורון רבינזון, לקבוצתו קיבלה בסוף השבוע מישנה מרץ. באחד העיתונים המקומיים בפ"ת הופיע ראיון עם רבינזון, בו תקף החלוץ קשות את מאמן הקבוצה ליאון קונסטנטינובסקי והנהלת קבוצתו וסיפר על בעיות הבריאות של אייל בגלייבטר וגדי מכנס. תגובת ההנהלה היתה מיידית: דורון לא הורשה להכנס לחדר ההלבשה לפני המשחק מול בית"ר נתניה. היום, ככל הנראה, לא יורשה דורון להתאמן וכבר השבוע יועמד בפני ועדת משמעת.

כתגובה מסר אמש רבינזון: "לאורך כל הכתבה סולפו דברי והוצאו מהקשרם. בכל הנוגע למאמן ליאון לאייל בגלייבטר וגדי מכנס – לא אמרתי מלה והכל המצאת הכתב. אני מתכוון להרים טלפון לליאון ולהסביר לו מה שקרה". כתב העיתון, שפרסם את הראיון, מתעקש שהדברים שפורסמו היו רק חלק קטן מההשמצות שהשמיע רבינזון כלפי קבוצתו. אלי קמיר

הפועל פ"ת — מי ימשוך?

"אני מעריך את הפועל לוד. למרות משחקם האגרסיבי, הם יודעים מה הם רוצים והולכים עם זה עד הסוף. יש לנו הרבה מה ללמוד מהם בנושא", כך נשמע אתמול מאמן הפועל פ"ת, אברהם גרנט. גרנט הוסיף עוד, כי קבוצתו לא מתפקדת ונמצאת בכושר ירוד. "אנחנו למעשה שלטנו במשחק ובגלל זה לא הצלחנו לפתח משחק משובח. אנחנו טובים רק מול יריב שסוגר אותנו. כשהקצב תלוי בנו נוצרת בעייה". אלי קמיר

הפועל ת"א — מחליף מחליפים

מאמן הפועל ת"א, דוד שוייצר, נענה אתמול לבקשת קבוצת הנוער של המועדון, והעביר אליה את החלוץ תמיר לינדרס, בכדי שיחזק אותה במאבק נגד הירידה מהליגה העילית לנוער. מתברר, שהכדורגלן הצעיר לא איכזב והכהיר מדוע הוא היה מבוקש ע"י מאמן קבוצת הנוער בהפועל ת"א, יעקב רוזמינוביץ: לינדרס כבש את שני שערי הנצחון של הנוער מול הפועל כפ"ס (2–1).

והקבוצה הבוגרת של הפועל ת"א נותרה אתמול עם 15 שחקנים בלבד למשחק נגד הפועל כפ"ס, שאחד מהם – רמי ארמה – לא היה כלל כשיר למשחק. למצבת הפצועים הצעירים (מגורי, שוקרון, ואלי כהן), התווסף אתמול, הצעיר אחמד מוסה, שנפל למשכב בביתו, והחלוץ מיקי ברשטרית. אלי כהן עתיד לעבור היום אומחר בדיקה נוספת, שתקבע אם ומתי הוא יחזור לשחק.

המאמן שוייצר נשמע אתמול אובד עצות, בנושא הפציעות: "זה ביש מזל, שלא זכור לי, בקבוצות שאני מאמן. היום משחקים אצלנו בקבוצה לא מחליפים, אלא המחליפים של המחליפים..." מאיר ריפמן

מלקט נקודות ביד חזקה

מאיר ריפמן

צריך להיות מאמן אמיץ מאוד, בכדי לזרוק מההרכב הפותח שלושה שחקני מפתח, בשעה שהקבוצה יוצאת למשחק חוץ קשה ונלחמת נגד ירידה לליגה א'. מי שנטל על עצמו את הסיכון הזה אתמול, היה מאמן הפועל ר"ג (ארצית), מיכאל (לופא) קדוש.

שלושה משחקני ההרכב הראשון – דורון ביטון, יעקב עיני ועודד צדקה – איחרו בדיקות אחדות לאסיפת הקבוצה שהיתה ביום שישי שחלף. תגובתו של קדוש היתה חריפה מאוד: כל שלושת השחקנים אפילו לא הורשו להתלבש למשחק החוץ אתמול נגד הפועל יהוד. הזעזוע הזה של קדוש, לא פגעה בקבוצה, שהצליחה לסיים בתיקו אפס. מעניין מה היו אומרים על המאמן אם הקבוצה היתה מנצחת...

כדורגל א

חדרה הופתעה בביתה

דוד לביא

מובילת המחוז הצפוני של ליגה א', מכבי חדרה, נוצחה אתמול בביתה באופן מפתיע ע"י הפועל טירת-הכרמל 1–2. טירת-הכרמל, שעלתה לאחר נצחונה למקום השני, קבעה 2–0 כבר במחצית הראשונה, משערים של רוזה וגמני. ויצמן צימק בדקה ה־66. גם לאחר הפסדה, נותרה חדרה בראש, והיא מקדימה עתה את מכבי טמרה בנקודה אחת.

מכבי טמרה "פיספסה" הזדמנות "לתפוס טרמפ" על ההפסד של חדרה. טמרה התארחה בכפ"ס, השוהה כעת במקום הלפני-אחרון בטבלה, וסיימה עימה בתיקו 1–1 בלבד.

גם בצמרת המחוז הדרומי לא חלו שינויים בדירוג. שלוש המובילות סיימו בתיקו מאופס, דבר שלא שינה במאום את המיקום הטבלאי. הפועל קרית-אונו עדיין "גומרת אונה", הגם שתואר זה ניתן לה בזכות יחס שערים עדיף על הפועל בת-ים ותורלא.

6 תוצאות תיקו (!) הושגו אתמול במחוז הדרומי, מתוכן 5 תוצאות תיקו 0. ההכרעה היחידה במשחקי המחזור הזה נפלה בבאר-שבע, כשבית"ר המקומית נוצחה ע"י קרית-גת 1–0, וגם כאן, לא גרם אף אחד משחקני קרית-גת להכרעה. הניצחון נפל משער עצמי של יעקב תורג'מן.

מניין השערים במחוז זה אינו מעודד אף הוא. 3 שערים בלבד הובקעו אתמול. לשם השוואה, במחוז הצפוני הובקעה מנת שערים גדולה פי 5.

מלך הצפון

1.	קצ'אאי עיראקי	10
2.	רוני וייצמן	7
–.	צ'רלי עייש	7
4.	יוסי גיסלמן	6
–.	עומי נאסר	6
–.	אליאס פרג'	6

מלך הדרום

1.	איתן שלום	12
2.	עמוס מימון	10
3.	שלום אזיאל	8
4.	סמי אנקב	6
5.	משה בוהדנה	5
–.	מאיר בדגיני	5

בעט ברגליים, לא בכדור

הפועל ראשל"צ – קרית-אונו 0–0

ג'קי חוגי

רק דקותיים לקח לשחקני שתי הקבוצות להבהיר לשופט יעקב ממן את כוונותיו המוצהרות של העימות הזה – כאסאת. שינוי התוצאה נדחק לעדיפות שנייה, ולכן סיימו ראשל"צ וקריית-אונו בתיקו 0–0.

חלפו עוד דקותיים, וממן החל נסחף אל מסע אידסופי של הפצת "הצהבת". בדיעבד נוכחנו, שסיכום הצהובים (3–3!) והפצועים – היה בניגוד גמור, לא רק לשערים, אלא גם לאירועים.

הכדורגל שראו אתמול 300 הצופים על הדשא הראשל"צי המשובש, לעיני קרני שמש חמימה, היה אמנם מהיר ו"חם", אבל מאוד לא מדוייק, בלשון מנומסת.

יעקב גואטה מראשון נגח (23), בעט יפה, ומנגד – שיפשף כדור מרוחף של דבורה את שער ראשון – וזהו מידגם מייצג דיו.

אתם שהתמקמתם בקרב התרנגולים האלים שפרץ ביציע, ובחצאי השמעות אודות הקורא באשקלון ובלוד, מותר לכם.

ראשון-לציון: בן שיטרית; סנקם, בן-אהרון, לוי, דקל, שחורין (דרורי); גראטה, עמר, זיידנר, האן, מכובי.

קרית-אונו: עסיס; ש. דבורה, ממן, פרי, סלומון, א. בקר, (גל), ע. בקר, בריבה; ס. דבורה, ויינשטיין, סבג.

המשחק המרכזי

שוער הפועל ראשון-לציון, יגאל בן-שטרית, מחלץ את שערו ממצב מסוכן שיצרו שחקני קריית-אונו. צילם: הנס אנגלסמן.

צפון

מכבי עפולה 0
קרית-שמונה 1
לקרית-שמונה: קלוד דהן (75, עצמי).
שפט: יהודה גלעדי, 100 צופים בעפולה. (צבי נעים)

"עליה" כפ"ס 1
מכבי טמרה 1
לכפ"ס: אורון שוהם (5).
לטמרה: עומי נאסר (56).
שפט: מדיק עפרון, 500 צופים בכפ"ס. (איתן ארטסמן)

בית"ר חיפה 0
הפועל טירה 0
שופט: יעקב לוי, 150 צופים בחיפה. (יריב בוק)

אח"י נצרת 0
קרית-אתא 1
לקרית-אתא: חלפון (76).
שפט: שמעון לוי, 300 צופים במגדל-העמק. (אליאס חורי)

הפועל רעננה 4
אור-עקיבא 2
לרעננה: גיטלמן (52), בכר (60), פרג'ון (75), סימקין (82).
לאור-עקיבא: אלגלי (35), ביטון (54).
שפט: בן-סימון, 200 צופים ברעננה. (דוד בימון)

מכבי חדרה 1
טירת-הכרמל 2
לחדרה: ויצמן (66).
לטירת-הכרמל: רוזה (38), גומני (42).
שפט: יצחק שגיא, 200 צופים בחדרה. (יוסף מרסר)

הפועל טמרה 1
הפועל טייבה 1
לטמרה: צ'רלי עייש (42).
לטייבה: אהרון ויזן (53).
שפט: סבי אלנקוה, 1,000 צופים בטמרה. (מחמוד עוואד)

המחזור הבא
בית"ר חיפה – מכבי עפולה, הפועל טירה – בני-טמרה, הפועל טייבה – מכבי חדרה, טירת-הכרמל – אח"י-נצרת, קרית-אתא – רעננה, אור-עקיבא – "עליה" כפ"ס, טמרה – קרית-שמונה.

מחוז צפון
(לאחר המחזור ה־18)

1.	מכבי חדרה	9–21	23
2.	מכבי טמרה	9–17	22
3.	הפועל רעננה	12–17	22
4.	הפועל ק. שמונה	12–16	22
5.	בית"ר חיפה	12–18	20
6.	הפועל טירה	17–18	19
7.	הפועל טייבה	22–16	18
8.	מכבי עפולה	13–10	16
9.	קרית-אתא	20–16	16
10.	טירת-הכרמל	22–21	15
11.	מכבי אח"י-נצרת	13–11	15
12.	בני-טמרה	23–20	15
13.	"עליה" כפר-סבא	23–16	14
14.	אור-עקיבא	21–11	13

דרום

הפועל ראשל"צ 0
קרית-אונו 0
שפט: יעקב ממן, 300 צופים בראשון-לציון. (ג'קי חוגי)

בית"ר ב"ש 0
קרית-גת 1
לקרית-גת: יעקב תורג'מן (37, עצמי).
שפט: ארז זיסלמן, 200 צופים בב"ש. (אריה רפפורט)

בית-שמש 1
קרית-מלאכי 1
לבית-שמש: עמוס מימוני (79).
לקרית-מלאכי: חיים עטון (41).
שפט: מאיר בדגוני, 100 צופים בלוד. (דוד לביא)

"לזרוס" חולון 0
הפועל רמלה 0
שפט: קלמן צימרמן, 69 צופים בחולון. (אורי שטרק)

הפועל ירוחם 0
הפועל אזור 0
שפט: יעקב שמש, 200 צופים בירוחם.

אור-יהודה 0
רמת-השרון 0
שפט: מימון אסולין, 500 צופים באור-יהודה. (ג'קי חוגי)

הפועל אשקלון 0
הפועל בת-ים 0
שפט: עמית קליין, 300 צופים באשקלון. (יהודה נחשון)

המחזור הבא
הפועל אשקלון – בית"ר ב"ש, בת-ים – אור-יהודה, רמת-השרון – הפועל ירוחם, הפועל אזור – "לזרוס" חולון, הפועל רמלה – בית-שמש, קרית-מלאכי – הפועל ראשל"צ, קרית-אונו – קרית-גת.

מחוז דרום
(לאחר המחזור ה־17)

1.	הפועל קרית-אונו	7–21	25
2.	הפועל בת-ים	8–17	25
3.	הפועל אזור	18–23	21
4.	מכבי קרית-גת	11–14	21
5.	קרית-מלאכי	12–12	21
6.	הפועל אשקלון	12–15	20
7.	הפועל בית-שמש	18–19	19
8.	הפועל ראשל"צ	18–24	18
9.	הפועל רמלה	17–17	17
10.	לזרוס חולון	23–14	14
11.	הפועל רמת-השרון	21–13	13
12.	בית"ר באר-שבע	29–17	13
13.	הפועל ירוחם	21–17	12
14.	אור-יהודה	17– 9	11

נוער

פיצוץ בחיפה

דוד לביא ואמיר אייזנברג

משחקן של מכבי חיפה והפועל ר"ג בליגה העילית לנוער פוצץ אתמול בדקה 44, במצב 3–0 לחיפה. עד דקה זו, הבקיעו לחיפה משה כהן (2) וסער אהרון. פרט לכך, שחקן רמת-גני הורחק בכרטיס אדום, בשל פגיעה בשחקן יריב ללא כדור. בדקה ה־44 נשלף כרטיס אדום נוסף לעבר רמת-גני אחר בשל אותה סיבה. אנשי ר"ג פרצו למגרש (לסעגתם, כדי "לעזור" למורחק לרדת) ובעקבות כך, שרק השופט לסיום המשחק. מאמן מכבי חיפה משער שהסיבה לשריקת השופט היתה דווקא העובדה ששחקני ר"ג החלו לבטוש את המגרש.

מכבי פ"ת המובילה כמעט נכנעה בביתה להפועל ירושלים. הן סיימו בתיקו 1–1. שרון צופין הבקיע לפ"ת, ואסי שוו לירושלים. שוו החמיץ בדקה ה־90 הזדמנות פז לכבוש שער נוסף.

מכבי ת"א אירחה את הפועל ב"ש וגברה עליה 3–2. פירוט ראה במסגרת המשחק המרכזי.

הפועל ת"א גברה בביתה על הפועל כפ"ס 2–1 מצמד של הלאדמי תמיר ליבהרט. אורן מילר צימק. מכבי נתניה אירחה את מכבי יפו, וכמו בבוגרים, הצליח הנוער לנצח. הנתנייתים ניצחו 3–1 משערים של יוסי סגל, גיל חוכימה ושימי ג'אן.

האלופה, הפועל פ"ת, גברה במגרשה 1–0 על הפועל חיפה. יואב שלום כבש. מ.ב. נווה-יוסף ובית"ר ירושלים סיימו בתיקו מאופס. בתוצאה זו סיימו גם בני-יהודה והפועל חדרה.

המשחק המרכזי

דורון סהיל (מימין), כובש השער הראשון לבאר-שבע, מנסה לבלום את איציק קווזיסה ממכבי תל-אביב. צילם: עמיר חדד.

הליגה לנוער
(לאחר המחזור ה־18)

1.	מכבי פ"ת*	14–32	27
2.	באר-שבע*	11–30	24
3.	מכבי ת"א	15–28	25
4.	מכבי חיפה**	21–34	21
5.	בית"ר ים*	11–22	19
6.	הפועל חיפה*	23–28	18
7.	מכבי נתניה*	19–24	18
8.	הפועל פ"ת***	11–14	16
9.	נווה-יוסף*	25–18	14
10.	בני-יהודה*	22–14	14
11.	הפועל ת"א*	29–16	13
12.	מכבי יפו*	32–22	12
13.	הפועל חדרה*	22–10	12
14.	הפועל ר"ג**	26–14	11
15.	הפועל ים**	28–19	10
16.	כפר-סבא*	25– 8	8

* משחק חסר
** 2 משחקים חסרים
*** 3 משחקים חסרים

יאיר סנדורי גדול בנוער

מכבי ת"א – הפועל ב"ש 3–2

עמיר חדד

קשה להגיד דברים רעים על הפועל באר-שבע, הם עשו את כל הדרך מבירת הנגב לתל-אביב, התאמצו בכל כוחם, הגירו המון זיעה למרות שהם רגילים לחום, אבל בסופו של דבר הפסידו 3–2 למכבי ת"א.

התל-אביבים לא הציגו אתמול משחק מבריק, כפי שאפשר היה לצפות לפי התוצאה המשחק, בדקות מסוימות, גלש המאבק לבינוניות מצד שתי הקבוצות.

בדקה ה־7 עלו המארחים ליתרון ראשון כאשר יאיר סנדורי ניצל מבוכה ברחבת הבאר-שבעים וקבע מקרוב 1–0. 23 דקות חיכו האורחים מהדרום, ובדקה ה־30 סובב דורון סהיל כדור נפלא מהקרן לעבר השער. הכדור עשה דרכו ללא הפרעות עד שנעצר ברשת. 1–1.

התל-אביבים, שוכר ההפסד (1–2) בבאר-שבע בסיבוב הקודם עדיין לא נמחק מזכרונם, שאפו לגמול לאורחיהם על הכנסת הפנים במחזור השלישי, ובדקה ה־53 עלה הדבר בידם כשסנדורי המצוין קבע בבעיטה חזקה לפינה 2–1.

12 דקות לאחר מכן (65) הגיח צביקה אליוף, אורח השער, והעלה את המאזן התל-אביבי ל־3–1.

גיל ססטורסט הבאר-שבעי, כוכב נבחרת הנערים חתם את התוצאה בדקה ה־90.

כדורגל ב

הרצל פיטוסי זוכר את העבודה

אמיר איזנברג ודוד לביא

הפועל אשדוד ממחוז דרום ב' יצרה לעצמה מקדמה של נקודה בצמרת הטבלה. אשדוד ניצחה את מכבי בןצבי 1–2 משערים של גבי אלגרבלי והרצל פיטוסי (שער מרהיב מ־35 מטרים). לעומת זאת, שתי יריבותיה בפיסגה, הסקציה מנס-ציונה והפועל באר-יעקב, סיימו את משחקיהן בתוצאות תיקו. הסקציה ניצלה מהפסד מול עירוני אשדוד לאחר ששחקנה של האחודה, יגאל אפללו, החמיץ מהנקודה הלבנה שתי דקות לסיום המשחק. הפועל באר-יעקב לא הצליחה להתגבר על קבוצת התחתית של הפועל מבשרת-ציון וסיימה עמה בתיקו 2–2.

יתר התוצאות:

צפון א': סכנין – צפת 1–0, מג'דל-כרום – קרית-שמונה 4–0, מכבי עכו – קרית-ביאליק 2–0, אפיקים – נצרת-עילית 2–1, גבעת-הרקפות – בני-נצרת 1–0, שפרעם – בני-עכו 3–1, בני-חצור – מעלות 0–0.

צפון ב': יקנעם – נחליאל 1–1, איכסל – כפר-סולם 1–1, עוספיה – אום-אל-פאחם 4–3, גבעת-אולגה – צור-שלום 4–2, צופי-חיפה – בית-אליעזר 2–1, דלית-אל-כרמל – מגדל-העמק 2–0, פרדס-חנה – תל-חנן (לא נערך).

דרום א': שיכון-המזרח – גבעת-שמואל 2–1, כפר-סבא – כפר יונה 0–0, פרדס-כץ – השקמה 0–0, הפועל הרצליה – בת-ים 1–0, מכבי הרצליה – ראש-העין 1–0, גלג'וליה – צעירי-יפו 1–0, כפר קאסם – כפר-שלם 1–0.

דרום ב': יבנה – קרית-מלאכי 1–3, אילת – שדרות 1–2, קרית-עקרון – מרחבים 2–0, רמלה – רחובות 0–0.

צפון א
(לאחר המחזור ה־15)

1.	מכבי עכו	4–24	28
2.	בני-נצרת*	10–24	21
3.	מג'דל-כרום*	13–24	18
4.	הפועל צפת	15–21	16
5.	בני-חצור	18–22	16
6.	גבעת-הרקפות*	12–14	15
7.	מכבי שפרעם	20–18	15
8.	נצרת עילית	20–22	14
9.	ס.ב.מעלות	14–10	14
10.	בני-עכו	20–19	13
11.	בני-סכנין	22–20	12
12.	הפועל אפיקים	25–12	11
13.	קרית-ביאליק	19– 7	10
14.	קרית-שמונה*	30– 5	3

* משחק חסר

צפון ב
(לאחר המחזור ה־15)

1.	מ.ד.א.כרמל	8–37	25
2.	מכבי עוספיה	14–32	25
3.	הפועל יקנעם	13–17	18
4.	תל-חנן*	21–28	16
5.	גבעת-אולגה	19–22	16
6.	הפועל נחליאל	21–22	15
7.	מגדל-העמק	20–21	15
8.	כפר-סולם	25–21	14
9.	אום-אל-פאחם	24–20	14
10.	מכבי צור-שלום	23–18	14
11.	הפועל איכסל	22–15	12
12.	פרדס-חנה*	17– 9	10
13.	צופי-חיפה	28–10	8
14.	בית-אליעזר	24– 7	7

* משחק חסר

דרום א
(לאחר המחזור ה־15)

1.	מכבי הרצליה	10–24	23
2.	הפועל ג'לג'וליה	7–21	22
3.	כפר-קאסם	16–25	21
4.	הפועל הרצליה	13–25	19
5.	כפר-שלם	10–17	19
6.	שיכון-המזרח	15–16	16
7.	כפר-יונה	16–20	15
8.	השקמה ר"ג	13– 9	15
9.	גבעת-שמואל	24–22	13
10.	צעירי-יפו	18–13	11
11.	ראש-העין	23–14	10
12.	בית"ר פרדס-כץ	26–11	10
13.	מכבי בת-ים	24–12	8
14.	בית"ר כפר-סבא	29–14	8

דרום ב
(לאחר המחזור ה־15)

1.	הפועל אשדוד	13–29	25
2.	ס.ב. נס-ציונה	11–31	24
3.	הפועל באר-יעקב	17–31	21
4.	בית"ר יבנה	12–22	21
5.	עירוני אשדוד	8–16	18
6.	מכבי בן-צבי	14–18	18
7.	מכבי רמלה	16–19	16
8.	הפועל אילת	22–19	14
9.	קרית-מלאכי	20–12	13
10.	מכבי רחובות	18– 8	9
11.	הפועל מבשרת-ציון	29–17	9
12.	הפועל מרחבים	20–10	8
13.	הפועל שדרות	25–10	7
14.	קרית-עקרון	25– 9	7

כדורגל ג

המאמנים גם הבקיעו את השערים

מחוז הנגב עמד אתמול בסימן מאמנים-שחקנים שהבקיעו שערים. ששון צבי, מאמנה של הפועל בארי, שתגג לא מכבר 34 אביבים הבקיע אתמול 4 שערים לזכות קבוצתו, במשחק הנצחון נגד הפועל נתיבות (4–3). גם מאמנה של הפועל אופקים, רפי אליהו, חזר לשחק לאחר תקופה ארוכה והבקיע צמד.

המשחק בין מכבי השרון נתניה לבין מכבי בני-טירה הופסק בדקה ה־75 לאחר שנפסקה בעיטת עונשין מ־11 מטר לזכות נתניה. שחקני בני-טירה התרעמו על החלטת השופט וסירבו להמשיך.

התוצאות:

עליון: דיר אל-אסד – מכבי טבריה 2–5, מכבי בית ג'אן – מכבי כרמיאל 2–6, הפועל כרמיאל – מכבי בני-טורען 0–1, הפועל שעב – מכבי כפר-קנא 1–3.

מערבי: בית"ר מעלות – הפועל ינוח 3–0, הפועל ג'וליס – הפועל בני-מזרעה 2–3, הפועל חורפיש – מכבי כפר-סמיע 1–0, הפועל כפר-סמיע – ג'ת הגלילית 11–0, מכבי נהריה – הפועל אבו-סנאן 1–4.

מזרחי: הפועל נחף-עבלין – הפועל בסמת טבעון 2–4, מכבי בני-מקר – הפועל ביר-מכסור 2–3, מכבי כאבול – בית"ר שפרעם 4–0, צעירי נחף – הפועל דיר-חנא 1–3, מכבי ג'דידה – בני-סכנין 1–3.

יזרעאל: הפועל כפר-מסר – כפר-שיבלי 2–3, בית-שאן – יבניאל 7–1, מכבי מנחמיה – מכבי כפר-מנדא 3–1, הפועל כפר-מנדא – צופי אלזרדיה 4–0.

חיפה: בני-כבביר – קרית-ים 2–1, מכבי ג'אסר אל זרקה – אל-אהלי אום-אל פחם 2–4, אחוה חיפה – קרית-חיים 1–0.

שומרון: הפועל ג'ת – מכבי זכרון-יעקב 1–3, הפועל פרדיס – כפר-קרע 7–1, ערערה – שמשון אום-אל-פחם 2–0, מכבי אום-אל-פחם – מעויה 1–0, פרדס-חנה – ימה 2–1.

שרון: תל-מונד – ירחיב 2–4, נועם פרדסיה – קלנסואה 2–1, עמק-חפר – עמידר נתניה 1–5, הפועל ראש-העין – הפועל הוד-השרון 1–2, בית"ר הוד-השרון – כפר קאסם 0–0, מכבי השרון נתניה – מכבי בני-טירה (הופסק בדקה ה־75), מכבי כפר-יונה – אליכין 2–4.

דן: בית"ר פ"ת – בית"ר גני תקוה 4–0, נוה-גולן – הפועל עמישב פ"ת 3–0, רכבת לוד – מתנה-יהודה 1–11, בית"ר רמת-גן – מחריעים 1–0, מכבי יהוד – מכבי רמת-השרון 2–1.

תל-אביב: בית"ר יפו – א.ס. חרשים 10–0, הפועל צפון ת"א – נוה-יהודה 1–1, בית"ר בת-ים – מכבי רמת-חן 2–1, הפועל קרית שלום – אנטוניו יפו 0–1, מכבי מונטיפיורי – בית"ר עזרא 3–1, בית"ר חולון – א.ס. רמת-אליהו 1–1.

מרכז: בית-דגן – מזכרת-בתיה 2–1, ראשון לציון – בני לוד 0–4, מכבי בית-שמש – מכבי ירושלים 0–1, בית"ר קטמונים – בני-גבירול 6–1, מכבי דוד לוד – טירת-שלום 0–1.

דרום: הפועל קרית-גת – בני-ליכיש 2–2, מכבי אשקלון – גדרה 3–1, עדיקם – קרית-גת 2–3.

נגב: בני-שמעון – שדה-צבי 0–0, מכבי באר-שבע – בית"ר אופקים 7–2, הפועל פטיש – בני-אל-גיה 3–2, מכבי דימונה – אל-עזבה 6–1, נתיבות – בארי 3–4, הפועל אופקים – מצפה-רמון 7–1.

(דוד לביא, אמיר איזנברג, עמיר חדד, גיא גוטן ויריב בוק)

هكذا من الاهل

هكذا من الأصل

אנגליה

לידס הדיחה את ק.פ.ר. מהגביע

ארסנל וטוטנהם עלו לרבע הגמר ■ בליגה: ליברפול – אסטון־וילה 2–2

ארסנל וטוטנהאם, שתי הלונדוניות שמצליחות יפה העונה בליגה, עקביות ברמתן גם במשחקי הגביע. אתמול הבטיחו שתי הקבוצות את הופעתן ברבע הגמר. ארסנל גברה על ברנסלי המפוקמת במקום האחרון בליגה השניה 2–0, וטוטנהאם גברה על ניוקאסל 1–0. גם הפתעה נפלה, שעה שלידס יוניטד „הענק הרדום" של הכדורגל האנגלי, מהליגה השניה, הדיחה את ק.פ.ר לאחר ניצחון ביתי 2–1.

ויגן מהליגה השלישית העפילה לראשונה בתולדותיה לרבע הגמר. היום יערך משחק הגביע בין ווימבלדון לאברטון. ובליגה, הסתפקה ליברפול בתיקו 2–2 מול אסטון־וילה.

כמו פעמים מספר העונה, גם אתמול היה זה מרטין היין, מהנקודה הלבנה, שהעניק יתרון ל„תותחנים", בדקה ה־50. מאוחר יותר, הוקם הסקוטי הבינלאומי לשעבר, צ'ארלי ניקולאס, מספסל המחליפים, צורף למשחק, ואף כבש סמוך לסיום.

שערו ה־35 העונה של חלוץ טוטנהאם קלייב אלן, מהנקודה הלבנה בדקה ה־20, העניק לקבוצתו את הכרטיס לרבע הגמר על חשבונה של ניוקאסל, שנאבקת על חייה בליגה הראשונה.

לידס יוניטד שבה לטעום את טעם ההצלחה, לאחר העפלה למשחקי רבע הגמר. בשנת 72, זכתה הקבוצה בגביע האנגלי וכעת היא חולמת שוב על ומבלי. איאן ביירד היקנה יתרון ללידס בדקה ה־18, אולם שער עצמי של דייב רני בדקה ה־64 כמעט שקילקל את השמחה הגדולה, כשהתוצאה התאזנה. ואז חמש דקות לפני הסיום ברנדם ארסבי העניק ללידס את הניצחון 1–2 על ק.פ.ר.

שער של פרנק מקאבני בדקה ה־10 העניק יתרון 1–0 לווסטהאם במשחק חוץ מול שפילד וונסדיי, אולם גארי שלטון חמש דקות לפני המחצית השווה. שתי הקבוצות יפגשו שוב בלונדון ביום רביעי.

וולסול מהליגה השלישית, שהדיחה את נוריץ' בסיבוב הקודם, קיוותה להצלחה נוספת מול ווטפורד. אך כבר בדקה השניה היא מצאה עצמה בפיגור, לאחר שער נגיחה של דייויד ברדסלי. טרבור קריסי מהנקודה הלבנה השווה ל־1–1, וביום שלישי יערך משחק חוזר.

קובנטרי, שהדיחה את מנצ'סטר יונייטד באולד טרפורד בסיבוב הקודם שוב ניצחה בחוץ, הפעם את סטוק 1–0. את שער הניצחון כבש מיקי גיין בדקה ה־72.

שלושה שערים במחצית השניה של קיס טומסון, פול ג'ואל ובובי קמפבל העלו את וויגן לראשונה לשלב רבע הגמר על חשבונה של האל.

ובמשחקי הליגה שהתקיימו אתמול, החמיצה ליברפול הזמנות להיצמד לאברטון במאבק על תואר האליפות. 40 שניות בלבד מפתיחת המשחק וכבר עלתה האלופה ליתרון משער של קרייג ג'ונסטון. אסטון וילה, הנאבקת קשה בתחתית לא נשברה ואף עלתה ליתרון משני שערים של מארק לורנסון עצמי דקה 29, ופול אליוט סמוך למחצית. פול והאלש הישווה במחצית השניה.

לאחר שנה של העדרות, שב גארי ביילי לעמוד בשערה של מנצ'סטר יונייטד במשחק החוץ מול צ'לסי. יונייטד הוליכה 1–0 משער של פיטר דוונפורט מהנקודה הלבנה בדקה ה־61, לאחר הכשלה של וויססייד ברחבה. מיקי הזארד השווה ל־1–1 עשר דקות לפני הסיום.

איאן קרוק וטרבור פוטני כבשו את השערים בניצחון החוץ 2–0 של נוריץ' על לסטר.

פול לייק העלה את מנצ'סטר סיטי ליתרון, אולם בריאן סטיין מלוטון השווה ל־1–1.

בליגה השניה נוצחה מוליכת הטבלה פורטסמות ע"י הדרספילד 2–0. תוצאות נוספות: איפסוויץ' – בירמינגהאם 3–0; ברייטון – אולדהאם 1–2; דרבי – ווסט ברומיץ' אלביון 1–1. צמרת הטבלה: 1. פורטסמות 57 נק', 2. דרבי 51, 3. אולדהאם 51 נק'. בסקוטלנד שער סמוך לסיום של ג'ון רוברטסון מהארטס העיף את מוליכת הטבלה סלטיק מהגביע. הבילטון שהדיחה בסיבוב הקודם את ריינג'רס הודחה הפעם במגרשה לאחר שנוצחה 2–1 ע"י מדרוול.

ארסנל ברבע הגמר שוער ברנסלי, קלייב בייקר ומגינו, פול פוטשר (מימין), בעימות אווירי עם ניאל קווין מארסנל. בייקר נכנע פעמיים במשחק. תצלום אי.פי.

הכתר ישאר בעיר ליברפול

סבורים רוב שחקני נבחרת צפון־אירלנד, שביקרו בשבוע שחלף בארץ

אבי מלר

בעוד פחות משלושה חודשים, ב־9 במאי 1987, יונח כתר על ראשה של אלופה אנגלית חדשה. היכן יתקיים הטקס הזה? בגודיסון־פארק, היבורי, אנפילד או אולי איצטדיון אחר, פחות פייבוריטי כרגע, כמו הסיטי־גראונד של נוטינגהאם פורסט?

את רוח הנבואה חיפשנו השבוע אצל המקורבים ביותר לצלחת, כמה מכדורגלני צפון־אירלנד המופיעים דרך קבע בליגה האנגלית הבכירה. ג'ים פלמינג, המגן הימני של אירלנד ונוטינגהאם פורסט, היה באופן טבעי הראשון שהתייחס לאפשרות של הפתעות בפיסגה, בנוסח אליפות ראשונה מאז 78' של קבוצתו שלו. האופטימיות לא נתגלתה כתכונתו הבולטת: „יש לנו עדיין סיכוי, אבל אנחנו לא יציבים מספיק, וקשה לי להאמין שנוכל להדביק את חבורת הצמרת הגבוהה. אני מהמר על אברטון או ליברפול".

מבט חטוף בטבלת הליגה האנגלית מספיק כדי להבהיר כי ההימור הזה איננו נועז. מסתבר, כפי שתיווכחו מיד, כי זה גם הימור לא מקורי במיוחד. אדרבא, מבין הנשאלים שלנו, רק נורמן וייטסייד הסכין להזכיר את שמה של מועמדת אחרת – ארסנל – בנשימה אחת עם אליפות 86–87, וגם את זה הוא עשה תוך שמיניות באויר של התפתלויות: „אברטון או ליברפול או ארסנל". חכמה גדולה. מוכן להסתכן באחת מהן? „לא. הכל נראה לי יותר מדי פתוח עדיין."

ההתלבטות והעדר ההחלטיות של השד האדום ממנצ'סטר עומדים בניגוד מוחלט לדיעות הנחרצות של שלושה מעמיתיו. מל דונאגי הוותיק, שחקן העורף המצוין של לוטון, ניצח העונה את האלופה ליברפול כבר פעמיים: 4–1 בליגה ו־3–0 בגביע. אבל, ראו זה פלא, זה לא מפריע לו לפרגן ליריביו המובסים עד הסוף: „ליברפול תשמור על התואר. היא אמנם מפסידה פה ושם, אבל הגענו לשלב של העונה בו היא יודעת לנצל כל מעידה של יריבותיה. אני חושב שצבירת הנקודות המשמעותית שלה רק מתחילה עכשיו".

פול ראמזי מלסטר סיטי מסכים עם דונאגי ומוכן להוסיף טיעונים לטובת העניין. ראמזי היה באנפילד לפני שבוע בלבד, וקבוצתו נדרסה ע"י ליברפול 4–3. „ראיתי אצל ליברפול את הנחישות הזו בעיניים, כאילו הם נכנסו לטראנס. בכל פעם שאיימנו על היתרון שלהם, אפשר היה להבחין כי הם מחליפים להילוך גבוה יותר. בנוסף, איאן ראש עוזב אותם בתום העונה, והוא מעניק את הרושם שהוא רוצה מאד – ויכול – להשאיר להם מתנת פרידה מכובדת מאד – אליפות מספר 17".

אחרון אחרון חביב, הקפטן הצפוני ג'ון מקללנד מווטפורד. „האליפות תישאר בעיר ליברפול אבל תחליף מיקום מהארון באנפילד לזה בגודיסון. ניצחנו את ליברפול 2–0 לא מזמן, ולדעתי זו פשוט לא העונה שלהם. אברטון הצליחה להגיע לפסגה עם המון היעדרויות ופציעות של שחקני מפתח, או עכשיו, כאשר אלו חוזרים להרכב, היא חייבת להיות הפייבוריטית שלי."

הליגה האנגלית

.1	אברטון	28	23–53	54
.2	ארסנל	27	16–42	53
.3	ליברפול	28	29–51	52
.4	נוטינגהאם	28	34–50	47
.5	לוטון	28	27–32	47
.6	נוריץ'	28	37–40	47
.7	טוטנהאם	26	29–43	44
.8	קובנטרי	28	32–31	40
.9	ווימבלדון	27	35–36	39
.10	ווסטהאם	27	44–41	38
.11	ווטפורד	27	36–45	37
.12	מנצ'סטר יונייטד	28	30–37	37
.13	ק.פ.ר.	27	33–29	36
.14	שפילד וונסדיי	28	44–40	35
.15	צ'לסי	29	49–37	33
.16	אוקספורד	28	46–31	33
.17	מנצ'סטר סיטי	28	37–26	29
.18	סאותהמפטון	27	52–41	28
.19	לסטר	28	51–37	27
.20	צ'ארלטון	28	39–26	26
.21	אסטון־וילה	28	58–33	25
.22	ניוקאסל	27	48–28	22

אתמול בסיבוב החמישי בגביע

ארסנל – ברנסלי 0–2
לידס – ק.פ.ר 1–2
שפילד וונסדיי – ווסטהאם 1–1
סטוק – קובנטרי 1–0
טוטנהאם – ניוקאסל 0–1
וולסול – ווטפורד 1–1
ויגן – האל 0–3

■ **אתמול בליגה**

א. וילה – ליברפול 2–2
צ'לסי – מנצ'סטר יונייטד 1–1
לסטר – נוריץ' 2–0
מנצ'סטר סיטי – לוטון 1–1

ההתאחדות לכדורגל בישראל
IFA

חצי גמר גביע הטוטו

יום שלישי, 24 בפברואר 1987

חצי גמר ליגה לאומית
איצטדיון הפועל כפר־סבא
12.30 הפועל באר־שבע – שמשון תל־אביב
14.30 מכבי נתניה – מכבי תל־אביב

חצי גמר ליגה ארצית
במגרש ביתר נתניה (טוברוק)
בשעה 14.30 הפועל חיפה – הפועל חולון
במגרש הפועל חדרה
בשעה 14.30 הפועל עכו – מכבי שעריים

כרטיסים במשרדי הכרטיסים ובקופות האיצטדיונים.
המחיר לתלמידים 5 ש"ח.

אל תסמוך על המזל – עשה טוטו!

גרמניה

הפגרה לא עצרה את המבורג

זיגמונד שפיגלר, גרמניה

פגרת החורף הארוכה בת 11 השבועות בגרמניה הסתיימה אתמול. המבורג ממשיכה להוליך בטבלה לאחר ניצחון ביתי 3–1 על בורוסיה מינשנגלאדבך. האלופה, ביירן מינכן, נפרדה בתיקו 2–2 מול בורוסיה דורטמונד והיא צועדת במקום השני.

9 שנים לא ניצחה מינשנגלאדבך בהמבורג וכך גם אתמול. פרונצק כבש שער יתרון לאורחים בדקה ה־20, אולם המבורג השוותה בדקה למחצית ע"י היוגוסלאווי ג'וסופי. בדקות 53 ו־57 כבש הצעיר שמלר פעמים וביסס את המבורג בצמרת.

ביירן מינכן הציגה משחק נפלא בדורטמונד. 55 אלף צופים חזו בצמד של וולפארט בדקות 23 ו־33, שהצעידו את ביירן ליתרון 2–0. דיקל צימק בדקה ה־75, ובזמן פציעות, דקה 92, השווה צורק. המשחק היה תחת שלג שוטף, והתוצאה הסופית מקפחת את האלופה.

נירנברג מותחתית הדהימה את וורדר ברמן כשניצחה אותה 5–1, נירנברג כבר הוליכה 5–0, אלא שקוצופ כבש שער כבוד בסיום. ברמן לא ניצחה 22 שנה בנירנברג.

שער של גאילס בדקה ה־35 העניק ניצחון ביתי 1–0 לפ.צ. קלן מול בוכום. בניצחון זה העלה את קלן למקום התשיעי בטבלה.

שלושה משחקים נידחו בגלל השלג שעדיין פוקד את גרמניה והם: שטוטגארט – מאנהיים, אורדינגן – הומבורג ושאלקה – לברקוזן.

אתמול בגרמניה

דורטמונד – ביירן מינכן 2–2
פורטונה – דיסלדורף 3–3
נירנברג – ורדר ברמן 1–5
המבורג – מינשנגלאדבך 1–3
קייזרסלאוטרן – ברלין 0–2
פ.צ. קלן – בוכום 1–0

הליגה הגרמנית
(לאחר המחזור ה־18)

.1	המבורג	18–36	26
.2	ביירן מינכן	20–33	25
.3	באייר לברקוזן	16–32	22
.4	קייזרסלאוטרן	21–32	22
.5	שטוטגארט*	17–30	21
.6	דורטמונד	23–35	20
.7	ורדר ברמן	34–33	20
.8	באייר אורדינגן*	24–27	19
.9	פ.צ. קלן	25–27	18
.10	מינשנגלאדבך	27–29	17
.11	בוכום	19–20	17
.12	שאלקה*	31–26	17
.13	נירנברג	33–35	16
.14	מאנהיים*	24–28	15
.15	פרנקפורט	24–21	14
.16	הומבורג*	36–13	10
.17	דיסלדורף*	55–21	9
.18	ברלין	46–17	8

* משחק חסר

N.B.A

ג'אבר השלים 36 אלף נקודות

קארים עבדול ג'אבאר, כוכבה הוותיק של לוס־אנג'לס לייקרס, קלע את נקודתו ה־36 אלף בנ.ב.א. בקליעה זו, במסגרת משחקי סוף השבוע, בניצחון קבוצתו על שיקאגו 110–100. „ניצחנו כי ידענו לבלום בזמן את מייקל ג'ורדאן", אמר ג'אבר בסיום. ג'ורדאן קלע במשחק 33 נקודות, ועדיין יש לו את הממוצע הטוב בליגה – 37 נקודות. ג'אבאר עצמו קלע 17 נקודות. מג'יק ג'ונסון שוב הצטיין, והיה הקלע הבולט בשורות המנצחים – 28 נקודות. ב־13 ההתמודדויות האחרונות בין שתי הקבוצות זכתה לוס אנג'לס ב־12 משחקים. אנדרו טוני, שהחסיר 25 משחקים עקב פציעה ברגלו, בלט בניצחונה של פילדלפיה 76 על סאקרמנטו 123–91. הוא היה לקלע המצטיין, 32 נקודות.

תוצאות נוספות: אינדיאנה – אטלנטה 107–105 (סטיב סטיפאנוביץ' 30 לאינדיאנה); דאלאס – סאן־אנטוניו 122–107 (מארק אגואייר 41 לדאלאס); וואשינגטון בולטס – יוטה 118–113 (מוזס מאלון 35 נקודות ו־15 כדורים חוזרים לבולטס); לוס־אנג'לס קליפרס – דנוור 121–107; ניקס – קליוולנד 120–105 (ג'רלד ווילקינס 29 לניקס), דטרויט – סיאטל 117–105 (אדריאן דאנטלי ואייזאה תומאס 28 כ"א), גולדן־סטייט – ניו־ג'רסי 110–106 (ג'ו בריי קרול 22), בוסטון – יוסטון 99–92 (בחזרה על הפלייאוף נקלעה יוסטון לבעיית עבירות. אקים ספג 4 ברבע האחרון קלע רק 15 נקודות ו־11 ריבאונדים. לבוסטון: פריש 30 ו־12 ריבאונדים, מקהייל 21, לארי בירד רק 16 אחר שנפגע ליד עינו, 8 דקות מהסיום), פורטלנד – פניקס 124–108.

■ **כמה עולה איחור...**

קנס מיוחד במינו – על פי שיטת חישובו – הוטל אתמול על צ'אק פרסון, הקלע מס. 1 של אינדיאנה פייסרס (בממוצע מעל 18 נקודות למשחק) שזו העונה הראשונה שלו בנ.ב.א. מאמנו ג'ק ראמזי קנס אותו ב־91 דולר (!) על שאיחר 38 דקות (!) לאימון בוקר.

„זו היתה טעות אנושית", הצטדק צ'אק. „אני בסך הכל בן אדם", אמר. „שקעתי בשינה עמוקה". אבל ראמזי לא ויתר. איך הגיע לחישוב של 91 דולר דווקא? – לפי מפתח של 5 דולר על כל אחת מחמש דקות האיחור הראשונות ו־2 דולר על כל דקה אחר כך...

● דאריל דאוקינס, ענק הנטס שנעדר ממשחקיה כמעט מאז תחילת העונה (למעט 6 משחקים ראשונים), נותח בגבו בניתוח דומה לזה של מייק לארני. דאוקינס נפצע בעת שהחליק במקלחת בביתו ב־13 בנובמבר ומאז לא התאושש. עדיין לא ברור כיצד ישפיע הניתוח על הקריירה של „ביבי גורילה", 30, שחקן הנ.ב.א. מאז 1975 שנמכר לניו ג'רסי מפילדלפיה ב־1982.

סקוטלנד נפרדת ממקדוגאל

לפרנק מקדוגאל, חלוצה של מחזיקת הגביע הסקוטי אברדין, נאמר במפורש שאם ימשיך לשחק, יהפך לנכה עד סוף חייו. מקדוגאל בן ה־29, אחד הכובשים המצטיינים בליגה הסקוטית בשנים האחרונות ומי שזכה כבר בנעל הזהב האירופית כמלך שערי סקוטלנד, אמר לאחר שקיבל את ההודעה המצערת: „לפחות אני יכול לפרוש על שני רגלי. עכשיו שהקאריירה שלי הסתיימה אני לא עומד יותר לחזות בשום משחק כדורגל".

בקר – לחצי גמר הטורניר בקליפורניה

אלוף ווימבלדון, בוריס בקר, העפיל לחצי גמר טורניר אינדיאנה וולס בקליפורניה שסך הפרסים בו 435 אלף דולר, לאחר שגבר ברבע הגמר על הספרדי אמיליו סאנצ'ז 6–3, 7–5. בקר מדורג שני בתחרות.

המדורג ראשון, השוודי סטפן אדברג, גבר על הצ'כי מילוסלאב מאציר בשלוש מערכות 6–4, 4–6, 6–2.

שוודי נוסף העפיל לחצי הגמר וזה המדורג רביעי מאטס ווילאנדר, שניצח את יאקוב לאסק משוויץ 6–3, 6–0.

בעימות כל צרפתי גבר הבכיר המדורג שלישי יאניק נואה על בן ארצו טיארי טולסאן 6–0, 6–3, 4–6.

אליפות העולם דרג ב בכדוריד

אתמול, ביום המשחקים הרביעי של אליפות העולם דרג ב שנערכת באיטליה, נפלו התוצאות הבאות: בית א: איטליה – פינלנד 19–19; פולין – רומניה 27–21. פולין, רומניה ואיטליה עלו לשלב הבא. בית ב: צרפת – יפן 24–22; בריה"מ – נורווגיה 32–25. בריה"מ צרפת ונורווגיה עלו לשלב הבא. בית ג: בולגריה – סין 21–20; דנמרק – שוויץ 15–15. דנמרק, שוויץ ובולגריה עלו לשלב הבא. בית ד: ארה"ב – ברזיל 22–13; צ'כוסלובקיה – מערב גרמניה 24–23. צ'כוסלובקיה, מערב גרמניה וארה"ב עלו לשלב הבא.

סין ושוודיה – המצטיינות עד כה באליפות העולם בטניס־שולחן

סין ושוודיה הן הנבחרות המרשימות ביותר עד כה באליפות העולם בטניס־שולחן, הנערכת בימים אלו בניו־דלהי, הודו. הסינים מציגים משחקים מעולים ולא מתקשים להביס את יריביהם. שוודיה, התקווה האירופית של האליפות, מרוצה מאד מההגרלה, שמפגישה אותה מול הנבחרות הסיניות רק במשחק הגמר, במידה ותעפיל.

נבחרת בריה"מ, פותחת היטב את האליפות, כשגברה על נבחרתה של ארה"ב 5–2, שלשום, בסיבוב הראשון, אולם הפסידה לנבחרתה של פולין 5–3 ואתמול 5–2 לנבחרתה של יוגוסלאוויה, במשחקים על המקומות 1–16. יוגוסלאוויה ניצחה את פולין 5–2.

ישראל לא הוזמנה לאליפות, אולם פאלסטין בן משתתפת, והיא הפסידה 1–5 למצרים בסיבוב הראשון.

תוצאות נוספות מהמשחקים על המקום 1–16: אוסטרליה – הונג קונג 1–5; עירק – אירלנד 1–5; יוגוסלאוויה – אוסטריה 1–5; אנגליה – צרפת 1–5; סין – מערב גרמניה 0–5 (סין הינה מועמדת רצינית לזכייה בבכורה); סין – אנגליה 1–5; איטליה – אינדונזיה 0–5; דרום קוריאה – צ'כוסלובקיה 1–5; צפון קוריאה – הודו 1–5; שוודיה – ד. קוריאה 4–5; מערב גרמניה – צרפת 1–5; פולין – אוסטריה 1–5.

מגי: כמו אגרוף אדיר לטרסר

כוכב המשחק במילאנו, קוין מגי, חזר מאושר, עם 36 נקודות ו־20 ריבאונדים. "זה היה המשחק הטוב ביותר שלי במדי מכבי", אמר. ■ "המפתח לניצחון: היכולת הטובה של דורון ג'מצ'י כאשר קם מהספסל במחצית השניה".

"זה היה הניצחון הגדול ביותר שלי ושל לי ג'ונסון, מאז הגענו למכבי ת"א וללא ספק, המשחק הטוב ביותר שלי במדי הקבוצה. אבל לא הייתי מייחס את הניצחון במילאנו רק לג'ונסון ולעצמי. כל הקבוצה התעלתה על־עצמה לגמול לאיטלקים על ההפסד ביד־אליהו וכמובן, לחזור לתחרות המאבק על גמר גביע האלופות", כך הצהיר בסוף השבוע, קוין מגי, האיש שקלע 36 נקודות וקלט 20 ריבאונדים, בניצחון הגדול על טרסר מילאנו, 79–94.

"היינו כועסים. זכרנו את התבוסה המבישה בתל־אביב. אנחנו לא רגילים לספוג תבוסות כאלה ולעבור על סדר היום... הגענו למילאנו עם כעס בלב. בלי דיבורים, כלא אחד ידע עמוק בליבו כי המשימה הראשונה היא למחוק את החרפה ולעשות להם בבית, את מה שעשו לנו בבית...", גילה מגי.

קוין ידע בדיוק להסביר את הגורמים לניצחון. "ניצחנו את טרסר בנשק שלה. ה ג נ ה! שיחקנו כדורסל חזק, עם שלושה גבוהים ושוב, ה ג נ ה! באירופה מכירים כבר היטב את משחק הריצה של מכבי. הכל יודעים כי מכבי ת"א אוהבת לרוץ. הפעם הפתענו אותם במשחק איטי, מבוקר, אחראי. בכלל, למה לרוץ במשחקי חוץ? לפעמים אנחנו שוכחים זאת..." אמר.

היה עוד גורם חשוב בניצחון, לדעתו של מגי. "דורון ג'מצ'י. הוא עלה מהספסל ברגעים החשובים ובמשחק מבריק שבר את רוחם של שחקני מילאנו. גם האחרים היו טובים. כל אחד תרם בדיוק את מה שהיה צריך לתרום, למשחק הקבוצתי. וכאשר מכבי ת"א משחקת כך, אנו מסוגלים לנצח כל קבוצה באירופה", ציין מגי.

בהפסקת המשחק, למרות שמכבי ת"א הוליכה 8 נקודות הפרש, עדיין קינן החשש בליבות השחקנים, סיפר מגי. "ישבנו בחדר ההלבשה וחשבנו על 20 הדקות הבאות. ידענו שיש ביכולתנו לנצח את מילאנו, אבל באיזשהו מקום חששנו מאותן דקות שבירה, כמו במשחקים קודמים. אבל 5 הדקות הראשונות שלנו במחצית השניה, היו נפלאות. זה היה כמו אגרוף אדיר בסיבוב השני, שהנחתנו בפניה של היריבה האיטלקית. טרסר לא התאוששה מהאגרוף הזה עד לסיום", דברי קוין מגי.

פרחים למנצח קבלת פנים חמה לקוין מגי, בנמל התעופה "בן־גוריון", עם שובה של האלופה ממילאנו. צילם: עדי אבישי.

המקצוען

מרדכי רוזנבלום

שחקנים אמריקנים רבים עברו בעשור האחרון בכדורסל הישראלי. [illegible] לבנים ושחורים. [illegible] האחרים שאיכזבו. אבל דומה כי לא [illegible] בכדורסל [illegible] של קוין מגי.

מכבי ת"א הגיעה להישגים שיא עם שני אמריקנים שחורים – אולסי פרי וארל וויליאמס. השניים הובילו את הקבוצה לא רק על האלופה, אלא גם על [illegible] השנים הטובים את [illegible] מכבי ת"א [illegible] היטב את תקופת [illegible].

אולם לא היה מה לצפות [illegible] אמריקניים [illegible] המינים. לא כאלה הם הדברים עם קוין מגי.

[illegible] אלפי דולרים לעונה, לכל אחד [illegible] הישראלי. קוין מגי הוא [illegible] כמו [illegible] הוא שווה כל סנט.

קוין מגי הוא ללא ספק [illegible] המקצוען [illegible] שלנו. [illegible] המעוניין [illegible] ומכבד את העבודה [illegible] להכניס את [illegible] שיש בו, כדי להיות טוב, צריך להשקיע.

וקוין מתאמץ, מול כל [illegible] טרסר מילאנו. הוא לא [illegible] לבנות, אפילו במשחק [illegible] כך הוא רואה את [illegible] צריך להיות.

הוא רוצה [illegible] הכל, [illegible] בגביע האלופות. זו המשימה שהציב לעצמו.

[illegible]

קרקס ישראלי במבצר של מילאנו

כתב העיתון "לה רפובליקה" ■ העיתונות האיטלקית קטלה בסוף השבוע את טרסר והחמיאה למכבי ת"א ■ פייר לואיג' מארזורטי: כל הכבוד לשועל הותיק, הקולגה מוטי ארואסטי, שהיה מזהיר

יוסי אקלר, מילאנו

עתונות הספורט של איטליה "חגגה" אחרי הנצחון המהמם של מכבי ת"א במילאנו. בכותרות ענק "תתכו" פרשני הכדורסל של ארץ המגף, ללא רחם, את המאמן דן פטרסון ושחקניו, ומנגד הרעיפו שבחים על האלופה הישראלית.

כתב הגאזטה דה לו ספורט: "מכבי משבשת את תגיגת מילאנו להעפיל לגמר... מגי ג'ונסון והבריהם הציגו את קבוצת טרייסר הנכנעת, באפסותה... 12 שנה לא נוצחה מילאנו בביתה. ההפסד האחרון היה לקבוצה האנגלית סאוטמפטון, ומאז לא נוצחה בביתה ב־102 משחקים...".

ה"איל־ג'ורנו" החמיא לאלופת ישראל: "מכבי נתנה שעור בכדורסל לקבוצת טרייסר האומללה".

ה"טוטו ספורט" כתב: "מכבי ת"א סבתה את טרסר לעיני אלפי אוהדיה המושבעים"...

ה"קוריירה דהלה סרה": "טרייסר מילאנו חסרת אונים מול הבליץ הישראלי. מכבי הנהדרת דרסה את קבוצתו של פטרסון...".

את הכותרות העסיסית ביותר נתן "לה רפובליקה": ""קרקס ישראלי במבצר של מילאנו ששם ללעג את שחקני טרייסר"...

"איל־ג'ורנו": "צריך עוז ותוצפה לנצח במילאנו ומכבי ת"א עשתה זאת"...

ה"סטאדיו ספורט" קטל את טריסר: "מילאנו של אפסים נכנעת ונרמסת ע"י אלופת ישראל מכבי ת"א. במשחק מביש ומבזה של שחקניו, מול שאפתנות ורוח לחימה של הישראלים שנתנו את הטון והציגו כדורסל יעיל ותכליתי יצרו את הפער בין שתי הקבוצות. מקארו, מנגין דאנטוני וחבריהם יורדים תפויי ראש ובשריקות בוז של אוהדיהם..."

"איל טמפו": "ת"א מציגה את מילאנו במערומיה, מבולבלת ואובדת עצות מול משחקה המהיר והטכני של מכבי תחת שרביטו של שוף"...

זכות הדבור למאמן טרייסר דן פטרסון: "אנחנו צריכים רק לשתוק ולהוריד את הראש. היינו כמו הפרה שנותנת חלב ובועטת בדלי. שיחקנו כדורסל גרוע ועלוב. כל מחמאותי למכבי ת"א שהתעלתה לרמת כדורסל עולמית. אין לי מילים להצטדק על התבוסה המבישה".

דינו מנגין: "היה זה אחד המשחקים הגרועים ביותר בו נטלתי חלק. כל המחמאות למכבי ת"א שיצאה למלחמה ספורטאיווית וניצחה בצורה מזהירה".

מייק ד'אנטוני: "שיחקנו כדורסל של חובבנים ובהתרגשות של ילדים העולים מהגן לבית־הספר. מולינו היתה קבוצה מלוכדת ששיחקה כדורסל של אלופים".

סאנדרו גאמבה, מאמן דייטור בולוניה (מוליכת הטבלה באיטליה): "עם תצוגת כדורסל שכזאת אינני רואה מי יכול לעצור את מכבי ת"א. מכבי היא המועמדת שלי לזכיה בגביע אירופה לאלופות".

הבין־לאומי פייר לואג'י מארזורטי מקאנטה: "לא כל יום מנצחים במילאנו, ועוד בהפרש שכזה. מכבי הוכיחה שהיא אלופה אמיתית. אני רוצה להחמיא במיוחד לקולגה שלי לתפקיד הרכז – מוטי ארואסטי השועל הוותיק שעלה מהספסל והיה מזהיר".

למכבי באהבה גם המאמן המאושר, צבי שרף, זוכה לזר פרחים מאוהד נלהב. צילם: עדי אבישי.

קארטר – ה"ווינר" הלבן

יוסי רוזנברג

בקיץ האחרון שהה מייקל קארטר בלוס אנג'לס ועבר למדייתו כסבל. רק בחלומותיו הורודים הוא חשב על אפשרות שובו לליגה הלאומית בכדורסל, בישראל. החלום עומד להתגשם. אם לא תהיה הפתעה גדולה, תוכתר בעוד שלושה מחזורים קבוצת הכדורסל של מכבי נתניה כאלופת המחוז הצפוני בליגה הארצית ותזכה בכרטיס המיוחל אל הלאומית.

לפני 5 שנים, הוא הגיע לארץ כזר בן 26, המתנשא לגובה של 2.06 מטר והצטרף לקבוצת הפועל חולון. שנה ראשונה בהדרכת המאמן אריה מליניאק הוליכה היתה לאימפריה ישראלית. הקהל אהב את הקבוצה ואהב את קרטר.

בעונה השנייה שלו בחולון, כבר לא נחל הצלחה, הוא סבל מפציעה בגב שניטרלה אותו לתקופה ארוכה. בסוף העונה, ויתרו עליו בחולון והוא הועבר להפועל קריית־גת, או העולה הטרשה לל־אומית. אבל אחרי כמה חודשים נבטל השידוך בין מייק ל"עולה החדשה" והם נפרדו. קריית־גת גם נשרה חזרה לליגה הארצית.

היה עצוב לראות את קארטר באותם ימים. הענק הצעיר שהה ליד בזמנו לקשור את עתידו בישראל, נשא לאשה בחורה ישראלית (רינה), הרגיש מנותק בלי הכדורסל. בלית־ברירה נאלץ קארטר לשוב לארה"ב, ושם שיחק בליגה החצי־מקצוענית. וכאמור, עבד למחייתו כסבל המתיק. תוך כדי כך שלח שדרים עם כל שחקן ישראלי או אמריקני שפגש בארה"ב, ובשיחות טראנס־אטלנטיות עם סוכנו, נתן אמיר. הבקשה היתה אחת: "חפשו לי בדחיפות קבוצה בישראל"...

למכבי נתניה הוא הגיע במקרה. הנהלת הקבוצה, שרצתה לעלות ללאומית, הימרה בתחילה על שחקנים כמו מייק אולייברי ובילי מילר. אבל בסופו של דבר, העדיפו השניים קבוצות אחרות, ועל כן הועבר לנתניה שמו של קארטר. הנהלת נתניה הוולה לחדקור וללקט מידע על קארטר, שלא היה מוכר להם. כל מי ששאל, אמר להם נחרצות: "רוד מה שחקן, הוא פצוע". היו"ר גרוס לא נבהל.

הקשר הטלפוני עם קארטר, הוקם והכדורסלן הסכים מיד לשחק בנתניה. העובדה שמדובר בליגה השניה, לא הפריעה לו, הוא רצה לשחק כדורסל בישראל. קארטר חזר לישראל לבדיקות, הכל נעשה בסתר, משום שמנהלי הקבוצה שמעו כי יש כמה קבוצות לאומיות המתעניינות בו. הופצה איפוא שמועה שקטר אכן פצוע בגב, כדי שהאחרים ירדו מהנושא.

ההימור של גרוס הצליח מעל למצופה. קארטר גילה בליגה השניה יכולת מצויינת. ממוצע של 27 נקודות למשחק וריבאונדר מספר 1 של נתניה ושל המחוז הצפוני כולו. במשחק החשוב שהיה בשבוע שעבר מול הפועל נהריה, משחק שהבטיח לה קרוב לוודאי את הכרטיס ללאומית, הוא קלע 31 נקודות, וקלט 30 כדורים חוזרים.

ה"ווינר" הלבן חוזר לליגה הלאומית.

עסקי הביטוח המפוקפקים באיגוד הכדורסל

ברוריה ביגמן

ועדת הכספים של איגוד הכדורסל נקלעה ל"פלונטר" במה שקשור בביטוח אישי לשחקני הנבחרות השונות, שופטים ועסקנים.

לפני מספר חדשים כאשר אמרה היתה ועדת הכספים של האיגוד להוציא המחאות לחברה המעניקה לאיגוד את שרותיה, נבהלו חברי הועדה מסכומי העתק שנדרשו לתשלום – כ־60 אלף דולרים לשנה, עבור פוליסת ביטוח המכסה תאונות אישיות של הפעילים. במקרה של מוות מכוסה משפחת הנפגע ב־125 אלף דולרים.

חברים בהנהלת האיגוד טענו שהסכום הנדרש לתשלום גבוה, והחברה הורידה את דרישותיה ל־44 אלף דולרים. חבר הנהלת איגוד הכדורסל, הקשור בעסקי ביטוח הופתע מהסכומים הגבוהים והציע לאיגוד לבטח את פעיליו תמורת 29 אלף דולר. ההצעה הדהימה את ראשי האיגוד, שפנו לחברה המבטחת וזו הורידה את דרישותיה עד כדי 39 אלף דולרים.

בינתיים, בגלל הפיחות התייקרה הצעתו של חבר ההנהלה ועלתה ל־32 אלף דולרים. גם כך עדיין קיים פער של 7000 דולר. חבר ההנהלה שהביא את ההצעה "הזולה" הודיע שאת דמי העמלה מעיסקה זו הוא יתרום למרכז הספורט אותו הוא מייצג. יחד עם זאת הציע לרדת מהעניין וכאלטרנאטיבה לפתוח מיד במיכרז.

באיגוד הכדורסל בודקים עתה מדוע קיים הפרש כה גבוה בין החברות על אותה פוליסה.

● בהפועל ת"א עורכים כבר מאזנים כספיים. להערכת ראשי הקבוצה, צפוי בסיום העונה גרעון של 80 אלף דולר, מהתקציב בסך של 500 אלף דולר. גרעון זה נבע מחוסר הכנסות במשחק הדרבי התל־אביבי.

הפועל ת"א קיבלה הודעה לפיה דון רוביגזון לא יופיע למשחק הקבוצה ב־1 במארס, אם לא יוחזר החוב הכספי שלה לסוכנו לאקי קאפיקיוני, שאמור להגיע בחודש הבא לישראל. לקאפיקיוני 11 שחקנים בליגה הלאומית העונה.

● מועצת פועלי ר"ג הגיעה לפשרה עם מנהל קבוצת הכדורסל של הפועל ר"ג בעונה שעברה, אודי בר־צורי ושילמה לו סכום של 2200 דולרים. בר־צורי באמצעות עו"ד אמנון אגסי פנה לבית־המשפט המחוזי בת"א ותבע את מועדון הכדורסל של הפועל ר"ג, מועצת פועלי ר"ג ושאול סודרי מזכיר מועצת הפועלים בגין הלוואה שנתן למועדון ב־1985, ולא זכה לקבלה חזרה למרות פניותיו החוזרות ונשנות. מועצת הפועלים שניסתה בעבר "לברוח" מאחריות כלפי המועדון, לקחה על עצמה את החזר החוב ועו"ד אגסי מחק את התביעה.

● בעוד מוכים הערב בקוצר רוח להופעתה של מכבי ת"א עם בית"ר ת"א בגמר סל. כ־500 כרטיסים נמכרו כבר. סה"כ תכולת האולם – 900 צופים. מחירו של כרטיס 30 ש"ח והוא מזכה את רוכשו לצפות גם במשחק הבא של בית"ר ת"א בגמר סל עם המפסידה בהתמודדות בין אליצור נתניה ומכבי חיפה.

● דאגה רבה בהפועל חיפה סביב פציעתו של הכדורסלן האמריקני השחור, רולבר יוסטון בגיד אכילס. שיתופו של יוסטון הערב מול הפועל חולון מוטל איפה בספק גדול.

השבוע בכסל

יום א'

גמר סל: [illegible] ת"א – מכבי ת"א, הפועל חיפה – הפועל חולון. ליגה ארצית:

צפון: מכבי נתניה – בית שאן, [illegible] מוצקין, מכבי [illegible] – מכבי כרמיאל, [illegible] שמואל, [illegible]. דרום: אליצור רמלה – אליצור ת"א, גבעתיים – בית"ר ים, אשקלון – מכבי ראשל"צ, [illegible] מכבי ים – מכבי [illegible] – [illegible].

■ יום ב'

גמר סל: [illegible] – [illegible] אליצור [illegible].

■ יום ה'

[illegible] מכבי ת"א [illegible]

هكذا من الاجل